Edición de 24 páginas
PRECIO EN TODO EL PAIS, 30 CENTAVOS

LA NACION

AÑO X. SUSCRICION: Por un año, $ 90.— Por 6 meses $ 48.— Por 3 meses, $ 26.— Por un año, extranjero, $ 150

SANTIAGO DE CHILE, JUEVES 26 DE AGOSTO DE 1926

TELEFONO INGLES 3113 - 3114 AGUSTINAS 1253 - 1269

Núm. 3,511

HOMBRE
HAROLD
TEATRO VICTORIA
25 DE AGOSTO
MOSCA
LLOYD
DISTRIBUCION
PARAMOUNT

LA MODA ACTUAL

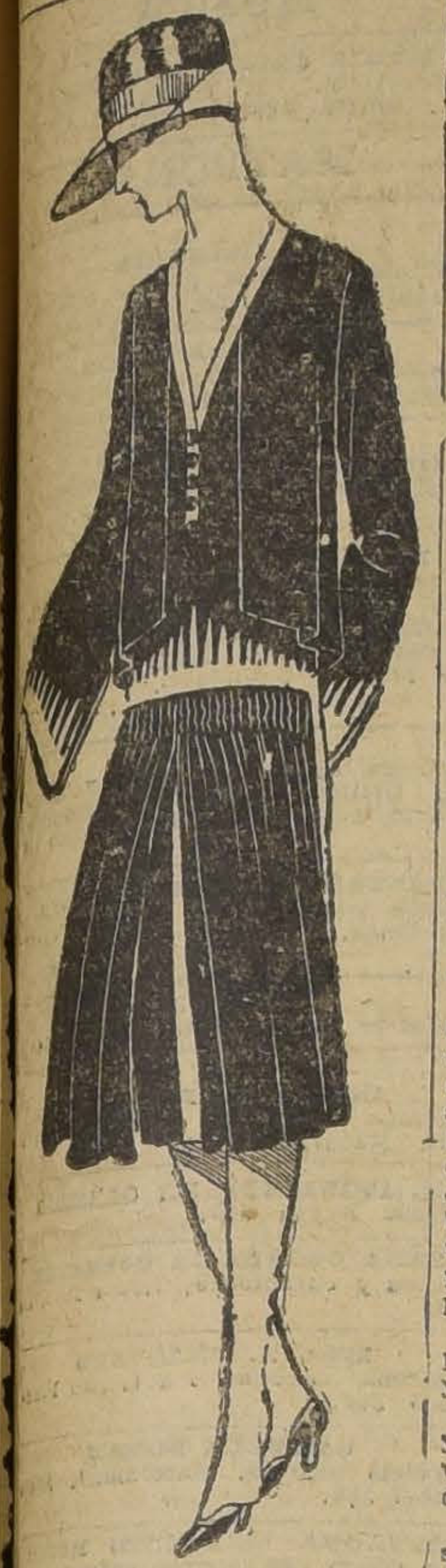

un chic inimitable es este tra- de una encantadora sencillez este modelo de Cyber, uno de grandes modistos parisienses. indicado para los primeros días de Primavera.

La trágica historia del Caballero de La Barre

por FRANCISCO DE B. ECHEVERRIA

La profanación de un crucifijo.— Por no descubrirse ante una procesión.— El arresto, el suplicio, la muerte.— El monumento expiatorio de París

Un cuarto de siglo apenas antes de la Revolución Francesa tuvo lugar en Francia aquel drama sangriento conocido en la historia con el nombre de "asesinato jurídico del caballero de La Barre".

La mañana del 9 de Agosto de 1765 se descubrió en los alrededores de Abbeville que, un gran crucifijo, colocado a la entrada de un puente, había sido mutilado durante la noche.

Inmediatamente, como sucede siempre en estos casos, el mundo religioso se conmovió. El Obispo M de Lamothe organizó una procesión de reparación, a la cual asistió marchando con la cuerda al cuello, seguido de todo el clero de la diócesis y de los fieles conmovidos.

Después de las ceremonias de desagravio pronunció un discurso, en el cual invocaba sobre los autores del sacrilegio todos los suplicios de este mundo y del otro.

La autoridad judicial se apresuró a obedecer y comenzó una instrucción criminal que fué llevada según las costumbres y prodimientos penales de la época.

No obstante las más minuciosas investigaciones, no se descubrió nada y el proceso iba a terminar, cuando un maestro de armas de apellido Naturé declaró haber visto que el caballero de La Barre, el señor de Estalonde y un muchacho llamado Moisnel, no se habían arrodillado, ni siquiera quitado el sombrero, al paso de la procesión del Santo Sacramento por la plaza de San Pedro.

Decretaron inmediatamente la prisión de Estalonde, de Moisnel y de de la Barre.

De Estalonde alcanzó a escapar y se refugió en Ferney donde vivía desterrado Voltaire. Los otros dos fueron reducidos a prisión.

Entonces comenzó aquel proceso memorable, cuya lectura subleva el espíritu por la falsedad de sus principios y la crueldad de sus procedimientos.

Interrogaron a de La Barre sobre lo que había hecho la noche del 9 de Agosto en que tuvo lugar la profanación del crucifijo. El caballero declaró haber cenado con su pariente la abadesa de Willancour, haber tocado el violín, asistido a unos fuegos artificiales, concurrido a una fiesta en casa de la dama de Maillefen y no haber atravesado el puente. Todos los detalles fueron comprobados exactos.

Interrogado Moisnel, protestó de su inocencia en lo relativo a la profanación, pero confesó el haber oído cantar canciones impías y libertinas a de La Barre, al joven de Maillefen y haberlas cantado él mismo. Inmediatamente fué detenido de Maillefen y su primo Dumaynial de Saveuse, sospechoso también de haber cantado.

Para obligar al caballero de de La Barre a confesiones que tranquilizaran la conciencia de los jueces y poder al mismo tiempo satisfacer al furor popular, lo sometieron a la tortura. Emplearon el procedimiento de los borceguíes, instrumentos de madera que aprisionaban las piernas del condenado y entre los cuales se introducían cuñas a fuerza de golpes que oprimían los huesos; a veces hasta hacerlos quebrarse.

En el proceso verbal del bárbaro suplicio a que fué sometido, leemos:

"**Pregunta del juez a de La Barre:**—¿Habéis enseñado a Moisnel la canción que comienza por estas palabras?:

Un jour que saint Cyr naquit
Il fut grande fete au paradis!

"**Respuesta.**—Puedo haberla cantado, pero no la he enseñado a Moisnel.

"**Pregunta.**—¿Habéis profanado una ostia?

"**Respuesta.**—Lo niego enérgicamente.

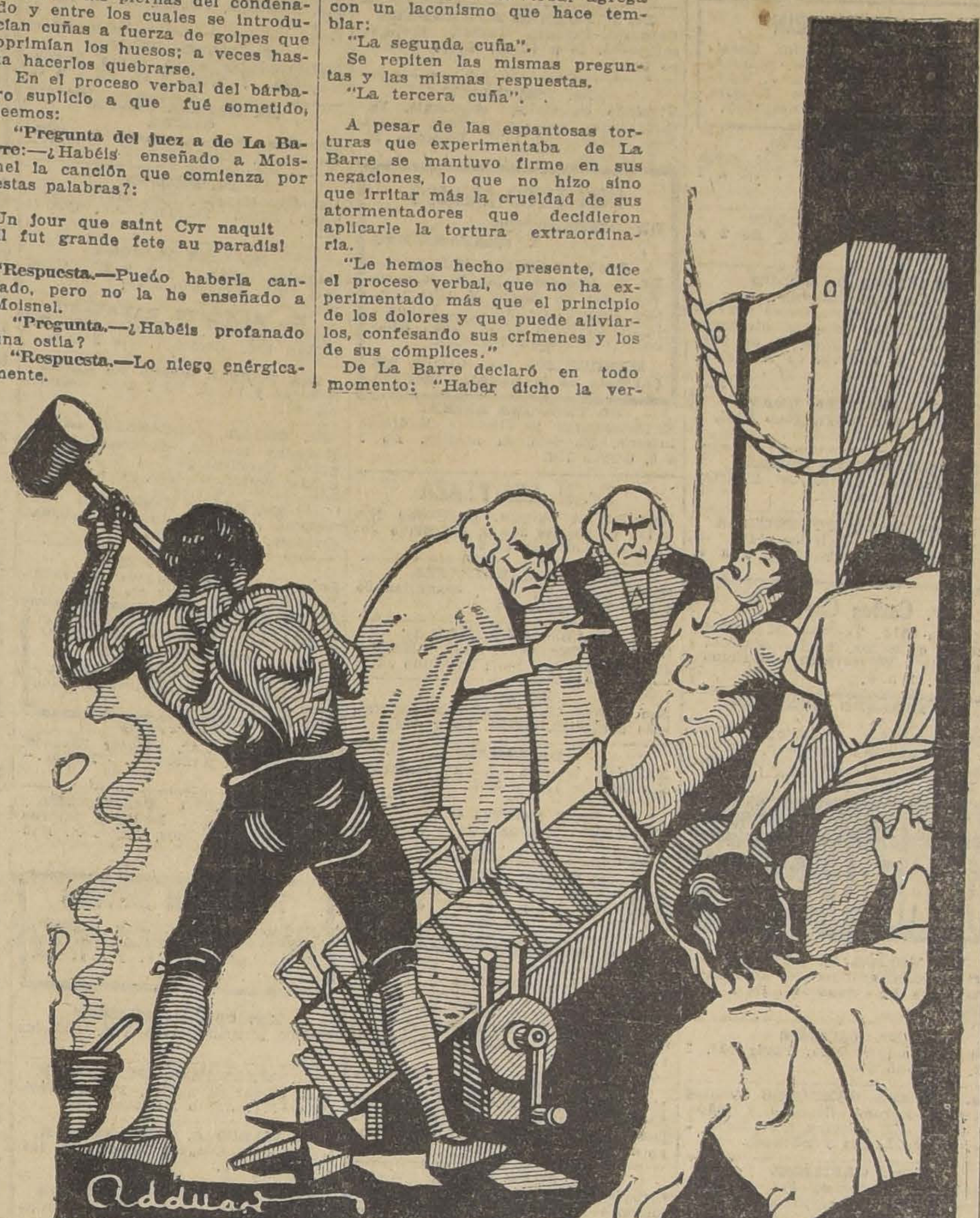

"Aquí los verdugos se apoderan del caballero y lo someten a las primeras torturas, a la tortura de la primera cuña.

"A pesar de los dolores que experimenta de La Barre, continúa negando. El proceso verbal agrega con un laconismo que hace temblar:

"La segunda cuña".

Se repiten las mismas preguntas y las mismas respuestas.

"La tercera cuña".

A pesar de las espantosas torturas que experimentaba de La Barre se mantuvo firme en sus negaciones, lo que no hizo sino que irritar más la crueldad de sus atormentadores que decidieron aplicarle la tortura extraordinaria.

"Le hemos hecho presente, dice el proceso verbal, que no ha experimentado más que el principio de los dolores y que puede aliviarlos, confesando sus crímenes y los de sus cómplices."

De La Barre declaró en todo momento: "Haber dicho la verdad y que si llegaba a declarar otra cosa, sería faltando a la verdad y solamente por la violencia de las torturas."

El pobre joven molido, moribundo no tuvo un solo momento de debilidad y sin embargo fué sentenciado: "Por haber cantado y enseñado a cantar canciones impías, execrables y blasfemas contra Dios y de haber profanado el signo de la cruz": a ser decapitado después de arrancársele la lengua.

El caballero de La Barre, demostró ante la muerte un fiero estoicismo. Durante la ejecución, aplaudía la multitud ignorante y sanguinaria, esa misma multitud que pocos años después, a la hora de la Revolución, aplaudiría también los suplicios de inocentes y de culpables.

Hoy día de La Barre tiene un monumento expiatorio levantado en París sobre las alturas de Montmartre, así como los tienen igualmente: Giordano Bruno en Roma; Juan Huss, en Praga; Miguel Servet, en Ginebra; y Francisco Ferrer, en Bruselas, víctimas todos del fanatismo y de la superstición.

F. de B. E.

¡OH, MARGARITA!

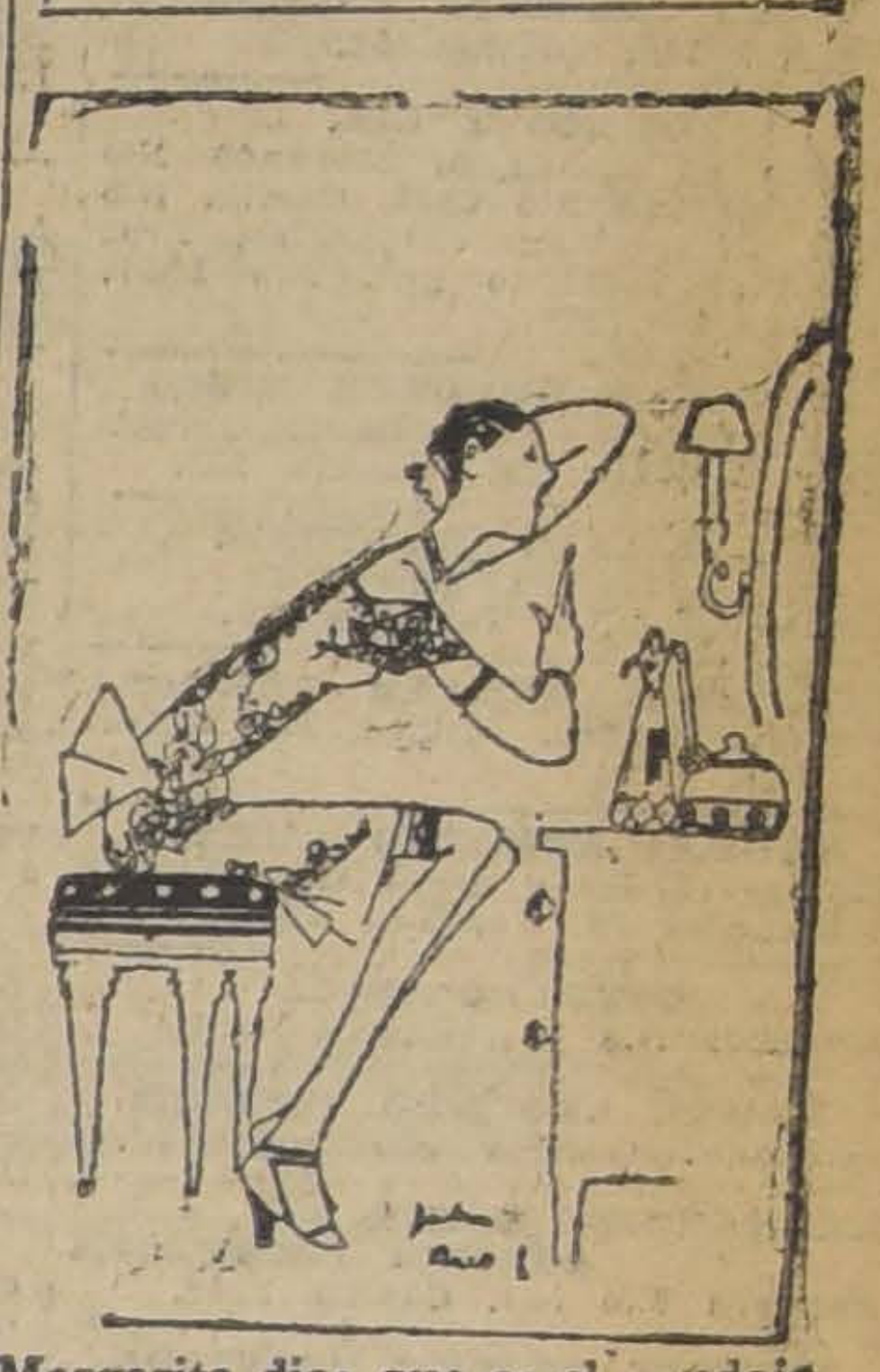

Margarita dice que es el boudoir la única parte en donde la mujer tiene ideas sobre el futuro...

Hemoglobina

enical Macker Indicada ecialmente para organis- s anémicos a base de gre pura.

HARINA LACTEADA CORTES

único alimento completo pa- su guagua, científicamente parado y enteramente fresco el comercio. Distribuidores: Teatinos 254.

EL INGLES

puede aprenderlo fácilmente con pronunciación correcta.

Por Correspondencia
Solicite folletos grat's, a
FEDERICO SPENCER
SAN MARTIN 509
Santiago

En grave peligro

Cuento por JORGE DE PEYREBRUNE

Matilde, hermana mía! ¡Creo que estamos perdidos!

A la hora en que te escribo, como para hacerte mi última confesión, los periódicos habrán consignado el retraso del buque que debió haber entrado ayer en el puerto de Nueva York.

Hace tres días que el transatlántico corre un horrible temporal.

Hay momentos en que creemos que ha llegado nuestro último instante; se ha roto uno de los palos; sobre cubierta chocamos los pasajeros unos contra otros, y el barco, sin dirección alguna, vuela hacia lo desconocido, azotado por la tormenta, por la nieve y el ímpetu ciego de las olas.

Desde hace tres días lava el mar con gran estrépito nuestro negro ataúd, que se sumerge, se levanta, vuelve a sumergirse y flota todavía.

Y yo estoy tranquila, Matilde, muy tranquila, salvo cuando pienso en ti.

Recordarás que al embarcarme hace doce días tenía yo mucho miedo. Entonces amaba la vida. ¡Pero hoy!...

Acerca tu corazón al mío para revelarte un secreto íntimo. En estos momentos me sería grata la muerte. Porque, si me salvara del ligro que corro, la vida me sería imposible.

Amo, Matilde, y el hombre a quien quiero no es el prometido esposo que me espera en Nueva York.

También es americano, como el otro, y casi de la misma edad. Es un hombre elegante, distinguido y muy bien educado, y se llama Jack Smithson.

Desde el primer día del embarque se ocupó de mí de manera discretísima. Al verme sola y atemorizada, me envolvió en el manto de su protección, que me ponía a cubierto de las osadías de la gente joven del pasaje.

Se lo agradecí en el alma. Ya sabes con cuánta facilidad se intima a bordo. Así es que hablamos largamente, y tuve ocasión de apreciar en todo su valor su respetuosa actitud.

Sin embargo, sentíame ceder poco a poco bajo el imperio que sobre mí ejercía, y adivinaba el invencible atractivo que sin cesar le conducía a mi lado.

Empezaba a apoderarse de mí ser una especie de angustia.

Para que ésta cesara, resolví confesarle francamente mi situación.

Le hablé de ti, Matilde, de nuestros padres, que murieron dejándonos en la miseria sin más recursos que nuestros diplomas de institutrices, y de la extraña aventura que me ocurrió dos meses antes de salir de París.

—Uno de mis parientes, — le dije, — escribió a su corresponsal de Nueva York, suplicándole que buscara allí una colocación en casa de una familia honrada. Al cabo de algún tiempo, — añadí, — la carta fué contestada en estos términos: "¿Se trata acaso de la señorita María Luisa, a quien conocí en Francia hace algunos años? Si es ella, puedo ofrecerle una cosa mejor que una colocación. Me gustó la muchacha cuando la conocí; pero entonces no era rico. Hoy poseo una gran fortuna y puedo casarme a mi gusto. Si se acuerda de mí, y mi proposición a la americana no le escandaliza demasiado, que se embarque inmediatamente. Será recibida por mi madre y en breve seré mi esposa".

Eramos pobres y no teníamos esperanza de casarnos nunca. Aquello era una fortuna para nosotras. Consentí y acepté el sacrificio de ir sola en busca de un hombre a quien no conocía, puesto que no le recordaba, y que podía repugnarme y serme antipático. Más como no podía yo vacilar, me comprometí irrevocablemente por escrito y emprendí el viaje.

—Tal vez yo lo conozca, — me dijo Jack Smithson. ¿Cómo se llama?

—John Morse.

—Ya sé quién es: un electricista muy reputado y bastante rico.

—Lo que es ahora, me es igual, —repuse yo.

¡Qué imprudencia, Matilde; qué imprudencia! Desde ese instante, era aquel hombre dueño de mi secreto y tuve que soportar su apasionada declaración y el asalto de sus cariñosas palabras.

Mientras más le suplicaba que me dejase en paz, más insistía en su amoroso empeño, condenándome a un suplicio indescriptible.

Pero te juro que no dejé de luchar y de defenderme, pensando en el desconocido a quien había consagrado mi fe.

Y el buque, en tanto, sigue en inminente peligro, arrastrado por el huracán y como disponiéndose a entrar en el eterno puerto.

Jack se muestra regocijado y me dice al oído:

—Ojalá perezcamos todos, porque de este modo no pertenecería usted a nadie más que a mí. Si nos sepultamos en el mar iremos juntos hacia el abismo, unidos como dos esposos, en nupcial abrazo.

Yo, por mi parte, deseo que llegue cuanto antes la catástrofe final.

……

¡Matilde! ¡Matilde mía! La muerte nos ha rechazado. Ayer mientras te escribía, ha calmado el viento y ha cesado la nieve. Vemos en el horizonte un buque que se acerca; nos tienden un cable y nos llevan a remolque hacia el puerto.

……

Jack me ha llamado aparte y me ha dicho:

—Supongo que no volveremos a vernos, y lo deploro, porque he llegado a sospechar que usted me ama.

—¡Sí, le amo a usted!

—¿Quiere usted ser mía? ¿Quiere usted que al saltar en tierra emprendamos la fuga? Después volverá usted al poder de John Morse. Le juro a usted el más absoluto secreto.

—¡Miserable! — exclamé, desprendiéndome de los brazos de Jack, a quien lancé una mirada de desprecio.

El buque entraba en el puerto, y el muelle inmediato hallábase inundado de gente. ¡Me siento morir!

Allí debe estar John Morse, el cual tiene mi fotografía en traje de viaje, y me busca en estos momentos. Me parece que voy al suplicio. Jack está a mi lado, sin decirme una palabra, y yo no me atrevo a mirarle. Colócanse las escaleras, y entra la multitud en busca de los pasajeros conocidos. Preséntase de pronto un negro, el cual se acerca y Jack y le dice, respetuoso:

—Buenos días, señor Morse.

Y Jack me quita de las manos mi saco de viaje y se lo entrega al criado para que lo una a su propio equipaje. Después me ofreció galantemente el brazo para bajar la escalera.

Yo estaba absorta, anonadada; pero loca también de emoción y de alegría.

Todo lo había comprendido desde luego, y me estremecía ante la idea de que si hubiese cedido a las instancias de Jack, John no se habría casado conmigo.

Felicita por ello a tu venturosa hermana María Luisa.

J. de P.

HOY SE REABRE EL ESMERALDA

¿QUE SERA...?
ROSENBLITT

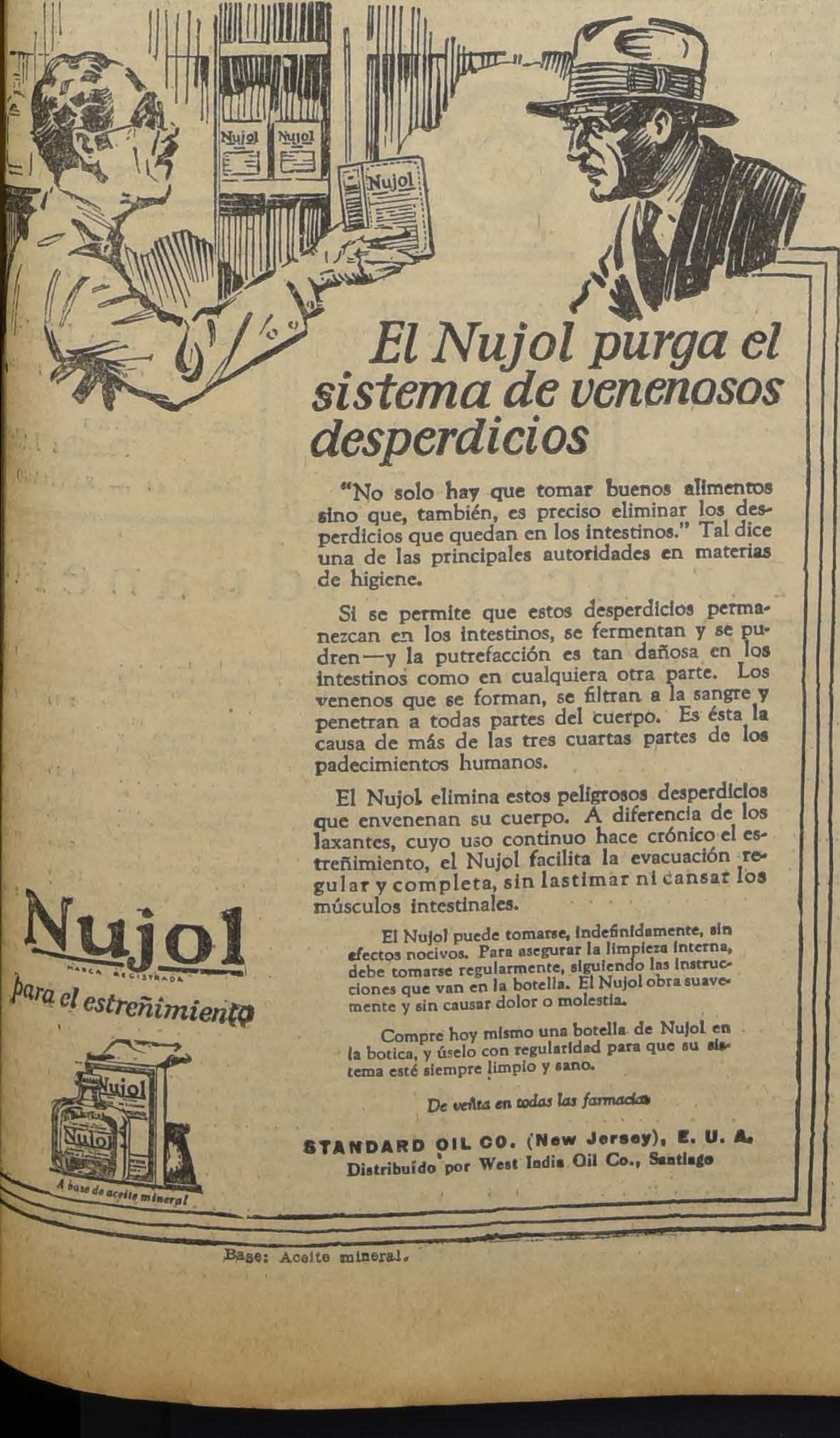

El Nujol purga el sistema de venenosos desperdicios

"No solo hay que tomar buenos alimentos sino que, también, es preciso eliminar los desperdicios que quedan en los intestinos." Tal dice una de las principales autoridades en materias de higiene.

Si se permite que estos desperdicios permanezcan en los intestinos, se fermentan y se pudren—y la putrefacción es tan dañosa en los intestinos como en cualquiera otra parte. Los venenos que se forman, se filtran a la sangre y penetran a todas partes del cuerpo. Es ésta la causa de más de las tres cuartas partes de los padecimientos humanos.

El Nujol elimina estos peligrosos desperdicios que envenenan su cuerpo. A diferencia de los laxantes, cuyo uso continuo hace crónico el estreñimiento, el Nujol facilita la evacuación regular y completa, sin lastimar ni cansar los músculos intestinales.

El Nujol puede tomarse, indefinidamente, sin efectos nocivos. Para asegurar la limpieza interna, debe tomarse regularmente, siguiendo las instrucciones que van en la botella. El Nujol obra suavemente y sin causar dolor o molestia.

Compre hoy mismo una botella de Nujol en la botica, y úselo con regularidad para que su sistema esté siempre limpio y sano.

De venta en todas las farmacias

STANDARD OIL CO. (New Jersey), E. U. A.
Distribuído por West India Oil Co., Santiago

Nujol
MARCA REGISTRADA
para el estreñimiento

A base de aceite mineral

Base: Aceite mineral.

Empleado

de 18 a 20 años, para trabajos de contabilidad, se necesita.

CONTADOR
CASILLA 84 D.

LA MEJOR

MAQUINA DE TEJER SUIZA

MARCA "SCHAFFHOUSE"
Depósito: Morandé 57

30.-A

DICKSON, WINSOR & Co LTD.
BLANCO 1284
VALPARAISO

Acaban de recibir:
Tornillos "Nettlefolds".
Pernos para cocinas.
Pernos para coches.
Pernos para exágonos.
Lavaplatos, enlozados y galvanizados.
Alambre galvanizado para escobas.
Cucharas, Tenedores, Cucharitas "Dixon".
Candados de fierro.
Tela de alambre, estañada.
Tela de alambre negro y galv.

ACEITE LINAZA GENUINO

COCINAS ECONOMICAS

Y UN SURTIDO DE MERCERIA EN GENERAL

Para quitarse un constipado o la influenza, es preciso tomar un purgante suave y refrescante. Es inmejorable la "SAL DE FRUTA" ENO.

Marca de ENO'S "FRUIT SALT" Fábrica

Formula segun Boletin de la Superintendencia de Aduanas num 461. Bicardonato de Sodio—grs. 53. Acido Tartrico—grs. 47. Fabricado por el metodo especial del Sr. J. C. Eno.

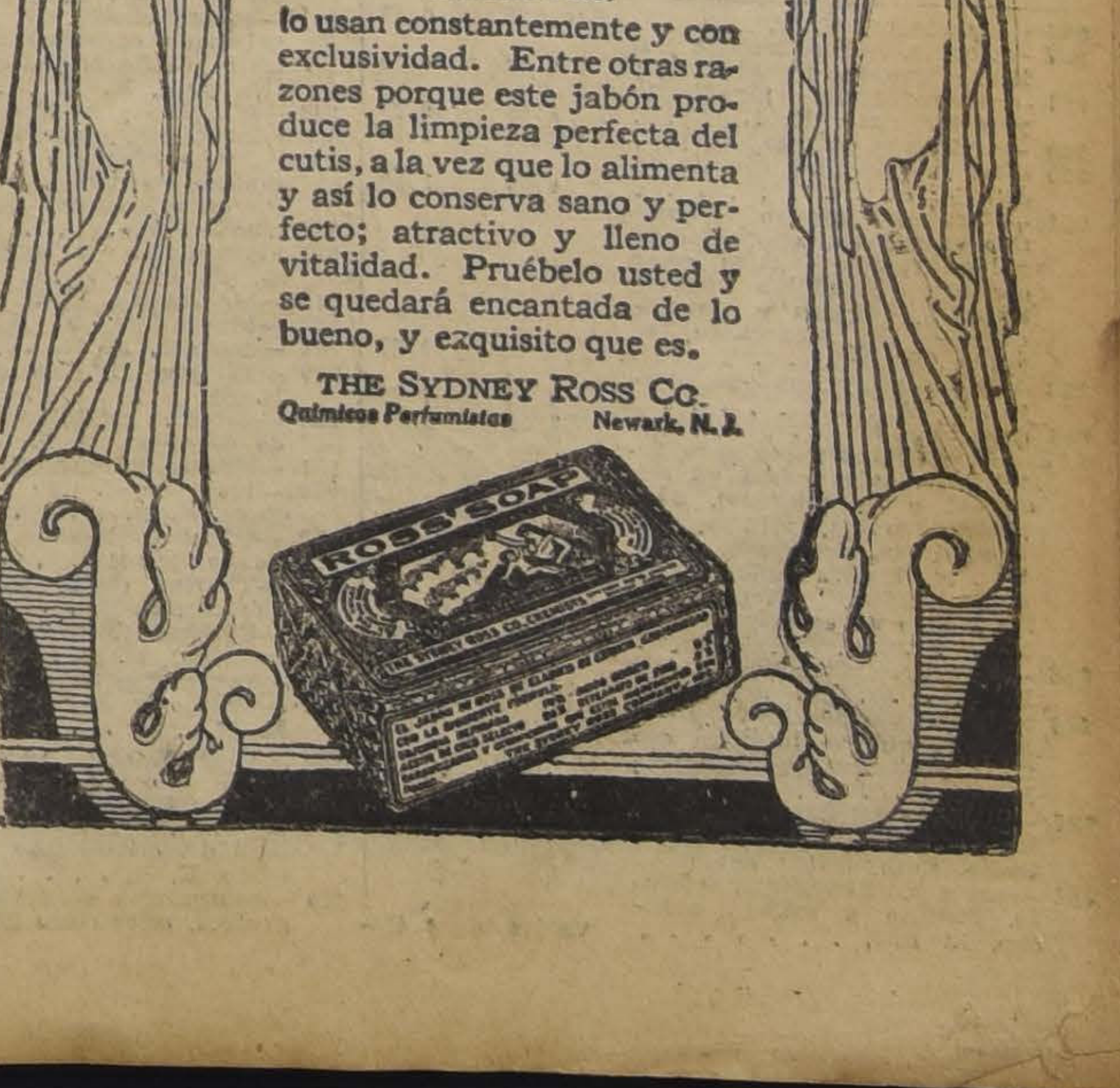

Bellezas Célebres,
Famosas Artistas

y muchísimas mujeres de la alta sociedad que han tenido amplia oportunidad de convencerse de lo purísimo que es el

JABON de ROSS
(Certificado Puro)

lo usan constantemente y con exclusividad. Entre otras razones porque este jabón produce la limpieza perfecta del cutis, a la vez que lo alimenta y así lo conserva sano y perfecto; atractivo y lleno de vitalidad. Pruébelo usted y se quedará encantada de lo bueno, y exquisito que es.

THE SYDNEY ROSS Co.
Químicos Perfumistas Newark, N. J.

GUIA PROFESIONAL

ABOGADOS

ROBERTO CRUZ
Causas criminales. Morandé 440.

LUIS ALBERTO CASTRO
Morandé 291. Oficina 54.

CLARO Y CIA.
Oficina en Santiago, Morandé N.o 281. Teléfono N.o 2355. Casilla N.o 1887. Oficina en Valparaíso, Prat N.o 183. Teléfono aut. N.o 2928. Casilla N.o 1928.

FEDERICO DUNCKER BIGGS
Huérfanos 833, altos Banco Germánico. Teléfono 295. Casilla 295.

LADISLAO ERRAZURIZ
LUIS QUINTEROS T.
Amunátegui 301. Teléfono 633.

FERNANDO GUZMAN VERGARA
Agustinas 1148. Oficina 27. Teléfono 2687.

HECTOR ARNALDO GUERRA
Causas civiles y criminales. Galería Alessandri 24. Teléfono 4362.

OSVALDO HEVIA
Morandé N.o 244. Casilla 1831.

RAMON SEGUNDO JIMENEZ
Abogado: Galería Alessandri 17.

BERNARDINO LEIVA
OTTMAR STEGMAIER
Bandera N.o 537. Casilla 2068.

MANUEL MERINO ESQUIVEL
Agustinas 1116. Teléfono 2077. Casilla 2407. De 10 a 12 y 4.30 a 6.30.

NICOLAS MARAMBIO MONTT
San Antonio 570. Casilla 2699. Asuntos civiles, especialmente mineros.

VICENTE MOLINOS GAETE
Agustinas 1148. Teléfono 2110. De 11 a 12 y 5 a 7.

ROBERTO DE PETRIS
Galería Alessandri 25. Teléfono 156. Casilla 4044.

ANTONIO PLANET O.
Especialmente cuestiones comerciales. Estudio Estado 91. Casilla 4034. Teléfono 1137.

LUIS MANUEL RODRIGUEZ
Amunátegui 225. Casilla 2070.

ANIBAL ROGEL ARRIZAGA
LUIS MORALES ZUAZNABAR
Abogados. Bandera 552. Casilla 2996. Teléfono 3177.

SALAS ROMO HNOS.
LUIS Y VICTOR SALAS ROMO
Compañía 1325. Teléfono 1527. Casilla 2231.

HUBERTO SALGADO
Criminalista. Causas civiles, nulidades matrimonios. Anticipa fondos. San Pablo 1417.

LISANDRO SANTELICES
Abogado: Bandera 260. Oficina altos Banco Nacional. Teléfono 831.

EMILIO TAGLE RODRIGUEZ
HUGO VALDES MORANDE
Asuntos comerciales y mineros. Bolsa Comercio, Of. 114. Teléfono 2018.

HUMBERTO YAÑEZ VELASCO
Morandé 322. Teléfono 1614.

MEDICOS

Dr. ALCAINO
Estudios Europa. Oídos, nariz, garganta, vías lacrimales. 3 a 6. Dieciocho 314. Teléfono 257.

Dra. MARIA ARCAYA
Médico Hospital de Niños Manuel Arriarán. Consultas de 3 a 5. Menos Miércoles. Delicias 1171.

Dr. ARTURO ALBERTZ
Enfermedades señoras. San Antonio 275. De 3 a 4. Teléfono 4026.

Dr. CARLOS D. AGUIRRE
Especial vías urinarias, venéreas, sífilis. Carmen 191. De 1 a 5.

Dr. AMENABAR OSSA
Oculista 14 años. Europa, 2 años, médico director Hospital Ojos Condado Stanford (Inglaterra). 21 de Mayo 578. De 2 a 4. Teléfono 602.

Dr. LEONCIO ANDRADE
Medicina general. San Diego N.o 31. De 3 a 5. Teléfono 4528.

Dr. ITALO MARTINI E.
Oculista. Estudios Europa. Ahumada 17. De 3 a 5.

Dr. ARNELLO
Cirugía, anestesia general, venéreas. García Reyes 17. De 12 a 3. Hospital San Vicente 4-6.

Dr. AYALA
Medicina interna. Aplicaciones, Radio Potens. Amunátegui 260. Consultas de 2 a 4

DR. ARIZTIA
Niños. Estudios Europa. Teatinos 254. 2-4 1|2. Domicilio: Agustinas 1319. Teléfono 1773.

Dr. BUNSTER
Ayudante clínica ginecológica. Cirugía. Enfermedades señoras. Ultramicroscopía. S. Rosa 86. 2 a 3 1|2.

Dr. BORQUEZ SILVA
Estudio Europa. Pulmón, corazón, estómago, intestinos. Rayos X. 3 a 6. Arturo Prat 80. Teléfono 19 Matadero.

Dr. RIFO BUSTOS
Estudios Europa. Medicina interna. Preferentemente corazón y estómago. De 2 a 5. Manuel Rodríguez 26.

Dr. BISQUERT
Vías urinarias, sífilis. Moneda 850. 3 a 6. Casilla 2563. Teléfono 953.

Dr. BRONFMANN
Estudios en Europa. Ayudante clínica quirúrgica Hospital San Vicente. Cirugía. Enfermedades señoras. Venéreas. 2 a 5. Cienfuegos 68. Teléfono 3457.

Dr. RAMON BRIONES C.
Cirugía. Enfermedades señoras. Catedral 1165, 5.o piso, de 5-6. Residente Hosp. San Vicente, 2-4.

Dr. BEAUMONT
Hospital Salvador. Cirugía. Ginecología. 3-5. Merced 315.

Dr. BULNES
Medicina interna, especialmente pulmón. Rayos X. De 2 a 4. Compañía 1378. Teléfono 98, Palma.

Dr. BRAGA CASTILLO
Regresó Europa. Rayos X. Medicina general, niños: 9 a 10 y de 1.30 a 4.30. Merced 136. Teléfono N.o 1393.

Dr. BARRENECHEA
Oculista. Especialidad oídos, nariz, garganta. Huérfanos 801. Regresó. De 9 a 12 y 3 a 6.

Dr. BARAÑAO GAZMURI
Ayudante ginecología. Hospital Salvador. Cirugía. Enfermedades señoras. Sífilis. Rosas 1627. De 3 a 5.

Dr. MARIANO BAHAMONDE RUIZ
Cirugía, Ginecología. 4 a 6. Vicuña Mackenna 38.

Dr. ALEJANDRO BRAVO G.
Cirugía general. Medicina aparato digestivo. Compañía 2165. Teléfono 4073. De 1 a 3. (Llamados nocturnos).

Dr. SANTIAGO BARRENECHEA
Oculista. Ahumada 11. Consultas: 2 a 5.

LABORATORIO CLINICO
Dr. Héctor Corona T.
Delicias 938, frente Ahumada
Exámenes químicos, basteriológicos. Diagnósticos sífilis, blenorragia, tuberculosis, etc., procetos modernos. Teléfono 3695.

Dr. CASTAÑEDA IGLESIAS
Ex-médico Hospital Niños. Compañía 1839. Teléfono 254. 1.30 a 3.30.

Dr. HECTOR CORONA T.
Bronquios, pulmón. Asma. Delicias 938, frente Ahumada. 1 a 3 y 4 a 6. Teléfono 3695.

Dr. ALDO CONTRUCCI
Estudios Europa. Medicina interna. Sífilis. Nataniel 142. 2.30 a 4.30. Jefe clínica profesor Brockmann. Teléfono 3740.

Dr. EDUARDO CRUZ COKE S.
Medicina interna. Merced 305. De 4.30 a 6.30. Teléfono 4905.

Dr. LEONIDAS CORONA T.
ESTUDIOS EN EUROPA
Laboratorio clínico instalado desde su fundación en 1915 en Delicias 868, frente a Estado.

Dr. LEON CHONCHOL
Medicina general. Rayos X. Sífilis, piel, venéreas, Gálvez 61. 2 a 5. 2 a 5.

Dr. EDUARDO DE RAMON
Profesor Extraordinario Ginecología. Estudios Europa. Cirugía, señoras, partos, 2 a 4. Agustinas 1606. Teléfono 3623.

Dra. JUANA DIAZ MUÑOZ
Especialista enfermedades señoras y niños; 2 a 4. Claras 346. Teléfono 4908.

Dr. IGNACIO DIAS MUÑOZ
3 a 6. Bandera 574. Teléfono 3424. Medicina general. Vías urinarias.

Dr. CARLOS DOREN
Enfermedades señoras, consultas: 1 a 4. Monjitas 536. Teléfono 2571.

DOCTOR DAUBAS
Medicina interna, sífilis, venéreas. Huérfanos 1880.

Dr. DRECKMANN WEST
Medicina general, sífilis. Consultas: Catedral 1165. 2 a 5. Teléfono 1448.

Dr. RICARDO DONOSO
Corazón, pulmón. Regresó Europa. 2.30 a 4.30. Agustinas 619.

Dr. DIMITSTEIN
Agustinas 1398, esquina Teatinos. Rayos X. Corazón, pulmón, estómago e hígado. 1 a 4. Teléfono 3848. Domicilio: Rosales 1656, entre Castro y Dieciocho.

DOCTOR ESPINA
Se trasladó a San Martín 372, cerca de Compañía. Consultas: 1 1|2 a 4 P. M.

Dr. ESPILDORA LUQUE
Oculista. Estudios Europa. De 3 a 6. Delicias 416.

INSTITUTO DE SALUD
Santiago-Cisterna
Sanatorio para enfermedades nerviosas y mentales, bajo la dirección del Dr. Fontecilla, profesor de Psiquiatría en la Escuela de Medicina. Delicias 1626.

Dr. FUENZALIDA BRAVO
Niños, Merced 560. Teléfono 1721. 2 a 4.

Dr. FUENZALIDA CORREA
Cirugía señoras, partos, 3-4. Huérfanos 745. Teléfono 466.

Profesor Doctor FONTECILLA
Regresó Europa. Delicias 1626. — Rayos X, pulmón, nervios. 2 a 5.

Dr. Carlos Garcés B.
Delicias 1276. Teléfono 3747. Exámenes químicos, bacteriológicos. Reacción Wasserman. Medicina interna. 3 a 6.

Dr. RICARDO GUNTHER
Ayudante clínica, ginecología. Partos, enfermedades señoras, aplicaciones diatermia. Av. España 696. De 2 a 4. Teléfono 253, Parque.

DOCTOR GIANELLI
ESTUDIOS EUROPA
SIFILIS PIEL VIAS URINARIAS
21 de MAYO 562
CONSULTA 2 a 6.

Dr. VICTOR M. GAZITUA
Partos, enfermedades de señoras.— Trasladóse Agustinas 586. De 2 a 4. Teléfono [illegible]

Dr. GREENE
Cirugía y Ginecología. París 809. 2 a 4. Teléfono 2869.

Dra. ANDREA GONZALEZ NOLLE
Estudios Europa. Señoras y niños. Riquelme 317, esquina Huérfanos, 2 a 5, menos Lunes y Sábados.

Dr. GLEISNER
Trasladóse, Cochrane 114. Pulmón, corazón, hígado, intestinos, sífilis, 3 a 5. Casilla 2664.

Dr. ANIBAL GREZ
Oídos, nariz, garganta. De 1.30 a 3.30. Merced 324. Teléfono 4519.

Dr. GONZALEZ H.
Estómago, intestinos, hígado, obesidad, reumatismo, diabetes; pulmones y riñones. 1 a 3. Ejército 644.

Dr. ARNOLD GORGEWSKY
Médico Jefe policlínico. Medicina interna. Hospital San Juan de Dios. Pulmón, estómago, hígado, intestinos. Rayos X. Brasil 53. 2 a 5.

Dr. GUSTAVO GIRON L.
Cirugía, Ginecología. Brasil 32. Teléfono 3126. De 2 a 3.

Dr. LEONARDO GUZMAN
Estudios en Europa y Estados Unidos
Cirugía. Enfermedades de señoras. 2 a 4 P. M. Miraflores 460.

Dr. CARLOS HAUPT
Consultas 3 a 5. Compañía 1331.

Dr. HERRERA ROGER
Regresó Europa. Enfermedades niños. Delicias 2558. Teléfono 2679.

Dr. AGUSTIN INOSTROZA
Cirugía general, niños. Catedral 2851. Ausente en Europa. Teléfono 446. Estación.

Dr. ROBERTO JARAMILLO
Ejército 707. Teléfono 142. Parque.

Dr. RAUL VENTURA JUNCA
Residente Hospital Salvador. Medicina interna. Rayos X. 4.30 a 6. Riquelme 140. Teléfono 3828 y 395.

Dr. ARNULFO JOHOW
Estudios Europa. Cirugía y Ortopedia. Adultos, niños. 3 a 4. Santo Domingo 1523. Teléfono 1033.

INSTITUTO RADIOLOGICO
Dr. Adolfo Kaplan
Radioscopía, radiografía, radioterapia, aplicaciones radium. Estudios Europa y en Estados Unidos. Huérfanos 1466.

Dr. A. KORNER ADWANDTER
Estudios Estados Unidos. Cirugía, ortopedia. 10 a 12 M. Santo Domingo 614.

Dr. KRUMBACH
Titulado en Chile, Alemania. Enfermedades señoras, partos, sífilis. 3—5, Huérfanos 1353. Teléfono 50. Los Leones.

INSTITUTO MEDICO
DE DIAGNOSTICO Y TRATAMIENTO
Profesor JOSE DUCCI K.
Dr. S. Necochea—Dr. N. Romero
Secciones de Rayos X, Electricidad Médica, Cardiología, Laboratorio, Urología Radiológica, Análisis y Trabajos Técnicos.
MERCED 571 — Casilla 248
(Al lado de la Sociedad Médica)

Dr. TEODORO LEIBLE
Enfermedades nerviosas. Medicina interna. Electricidad médica. De 3 a 6. Olivos 794.

Dr. H. LEA PLAZA
Estudios en Europa. Compañía N.o 2115. Consultas 3 a 6, conforme hora fija. Teléfono 3880.

Dr. LABRA LETELIER
Nariz, garganta, oídos, consultas de 2 a 5. Compañía 1361.

Dr. ARMANDO LEON I.
Cirugía. Compañía 1909. Martes, Jueves, Sábados, 1—3. Teléfono 3846.

Dr. LOIS
San Pablo 1236. Medicina general, vías urinarias. Sífilis. De 1 a 4.

Dr. LAVAL
Medicina interna, Lord Cochrane N.o 340. De 1.30 a 3.30.

Dr. J. MONTERO C.
Trasladóse Moneda 859. Medicina interna. Venéreas. 6-8.

Dr. OSCAR MELENDEZ
Medicina interna. Sífilis. Santo Domingo 1036. De 3 a 4; y 21 de Mayo 578, de 4 a 5. Teléfono 2831.

Dr. G. MORAGA FUENZALIDA
Enfermedades de niños. Ortopedia. Cochrane 118. Consultas 2.30 a 4. Teléfono 2804.

Dr. ITALO MARTINI E.
Oculista. Estudios Europa, Ahumada 17. De 3 a 5.

Dr. MAHOTIERE
Médico Hospital San Juan de Dios. Estudios Europa. 1—4. Rayos X. Laboratorio. Compañía 1973. Teléfono 4483.

Dr. JUAN MARIN
Cirugía. Enfermedades venéreas. Teléfono 4051. Catedral 1165. De 3 a 5.

Dr. MUÑOZ VALENZUELA
Residente Hospital Niños. Tuberculosis infantil. Matucana 302. 3 a 4. Teléfono 442. Estación.

Dr. MALBRAN
Enfermedades mentales y nerviosas. 3 a 4. Providencia 1936. Teléfono 308.

Dr. MORALES VILLABLANCA
Piel, sífilis, venéreas, medicina general. Rayos ultra-violeta. 4 a 6. Merced 486.

Dr. JUAN MONTENEGRO M.
Enfermedades de niños. Luz ultravioleta. Compañía 1770. De 1 a 4.

Dr. MANUEL MORENO
Medicina general. Pulmón. Estómago. Neumatorax artificial. San Francisco 155. 2.30 a 4.30.

Dr. NECOCHEA
DELICIAS 117

Dr. H. NUÑEZ ZAMORA
Señoras, partos. 2 a 4. Matucana N.o 289. Teléfono 291. Estación.

Dr. LUIS OPAZO P.
Jefe Policlínico Niños. Compañía N.o 2807. Teléfono 48. Estación.

Dr. ORREGO PUELMA
Medicina interna. Rayos ultra-violeta. 3.30 a 5.30. Amunátegui 268. Teléfono 1317.

Dr. ALEJANDRO OLIVARES
Medicina interna. Corazón, estudio en Europa. Agustinas 726. De 2 a 5.

Dr. ALBERTO PANATT
Pulmón, corazón, estómago, hígado. Rayos X, ultra violeta. Teléfono 1211. Delicias 1416. De 2 a 4.

Dr. MARCIAL PARADA S.
Oído, nariz, garganta. Agustinas 936. Teléfono 186. Ñuñoa. 3 1|2 a 6.

Dr. JULIO A. PAREDES
Especialmente enfermedades señoras. Medicina, cirugía. Brasil 47. De 2 a 4.

Dr. DAVID PULIDO
Enfermedades niños. Santo Domingo 1790. Teléfono 2152. De 1 a 3.

Dr. DANIEL PRIETO
Oculista
Estudios Europa. Compañía 1361 De 2 a 4. Teléfono 4359.

Dr. PRUNES
Estudios Europa. Piel, sífilis, venéreas. Santo Domingo 504. Casilla 2894.

Dr. LUIS QUIROGA
Medicina interna. 4 a 6 1|2. Catedral 1452. Teléfono 3760.

Dr. ALBERTO RAHAUSEN
Cirugía general. Compañía 2928. Teléfono 192. Estación. De 2 a 4.

Dra. FRESIA ROSAS DE BEHM
Señoras y niños. De 2 a 5. Ahumada 47.

Dr. CESAR RODRIGUEZ LEON
Medicina interna. Enfermedades de niños. Catedral 2607, 1 a 2 y Bascuñán Guerrero 1013. 4 a 5.

Dr. ROJAS CARVAJAL
Medicina interna. Pulmones, sistema nervioso. 2-4. Lira 35.

Dr. SCROGGIE
Especialidad enfermedades de niños. De 2 a 4. Rosas 1157. Teléfono 4583.

INSTITUTO M. T. SANITAS
AGUSTINAS 1955
Radioterapia, Rayos X, Luz ultra violeta. Aplicaciones Radium. Auto-vacunas.

SANATORIO
Clínica particular, doctor Riveros. Medicina. Operaciones. Partos.— Matta 586.

Dr. ALBERTO SANTANDER
Estudios Europa. Medicina interna estómago, intestinos, Rayos X. Bandera 756 3 a 5.

HELLMUTH SIEVERS
Médico Cirujano. Jefe Gabinete Kinesiterapia Instituto Educación Física. Morandé 742. 2 a 4. Domicilio: Molina 632.

Dr. CARLOS SEAMAN
Médico cirujano. 1.30 a 4. Delicias 225.

Dr. WALDEMAR SOMMER P.
Vías urinarias, sífilis. 3 a 6. Teléfono 4774. Santo Domingo 753.

Dr. MARCO A. SEPULVEDA R.
Laboratorio Clínico. Miraflores 450 Teléfono 233.

Dr. OTTO SCHWARZEMBERG
Enfermedades niños. Santo Domingo 1280. Teléfono 1033.

Dr. STOLTING
Oculista. Médico recibido Alemania, Chile. Moneda 627. De 3 a 5.

MANUEL TELLO C.
Médico cirujano. Consultas de 2 a 4. Moneda 1736.

Dr. TORRES TORRES
Jefe clínica, profesor Korner. Señoras y cirugía, 2 a 5. Delicias 261.

Dr. ISAURO TORRES
Enfermedades de niños. De 2 a 3. Huérfanos 2871-D.

Dr. VEGA MACHER
Exclusividad pulmón. Lunes y Miércoles. De 2-4. Delicias 274.

Dr. J. M. VERGARA KELLER
Estudios Europa. Partos Ginecología. Agustinas 823. Teléfono 2855

Dr. VIVES BRAVO
Enfermedades niños. Delicias 335 Teléfono 2895. Consultas 2-4.

Dr. G. E. VIDAL
Delicias 2552. Teléfono 245. Estación. De 2 a 4.

Dr. VILLAGRA
Estudios Europa. Unicamente pulmón. Rayos X. Pneumotorax. Helioterapia. Dieciocho 437 A. 2-4.

Dr. VALDIVIESO GUZMAN
Médico cirujano
Medicina interna. San Antonio 128. Teléfono 4650, de 2 a 4. Chiloé 1971. De 5 a 6.

Dr. JAIME VIDAL OLTRA
Ausente en Europa.

Dr. VICUÑA HERBOSO
Ayudante clínica Prof. Prado Tagle Hospital San Vicente, medicina interna. Especialmente corazón. Rayos X. Martes, Jueves, Sábados. 2,30 a 4.30. Almirante Barroso 270. Teléfono 1058.

Dr. YUNGE
De 2 a 4. Agustinas 2940. Teléfono 287. Estación.

Dr. YAÑEZ G.
Estudios Europa. Piel, sífilis, venéreas. Merced 559. De 3 a 5. Casilla 618.

Dr. WEINSTEIN
Estudios Europa. Enfermedades de la piel, sífilis y venéreas. Radioterapia, luz ultra-violeta. Agustinas 1357. De 2 a 5.

Dr. WAUGH
914. Estudios Europa. Internas. 606. Venéreas. Sífilis. Wasserman. Compañía 1852. 2 a 4.30.

Dr. WIREN
Oídos, nariz, garganta. Compañía 1606. 2 a 5.

DENTISTAS

Dr. ANGUITA
Especialista Piorrea. Estudios Philadelphia. Edificio Ariztía, piso 7.o

Dr. GUILLERMO AHUMADA
Claras 389. Plazuela Merced. 9 a 12 y 2 a 6. Teléfono 4101. Casilla 3206.

Dr. OSCAR BEZANILLA
Dentaduras de porcelana, base acero inoxidable. Sólidas, estéticas, livianas. Rosas 1210. Teléfono 455.

Dr. ADOLFO CHECHILNITZKY
Cirugía. Extracciones. Piorrea.— Echaurren 87.

Dr. CERDA LOPEZ
Ahumada 11. Teléfono 4221. Especialmente puentes, coronas. Extracciones, somnoformo.

Dr. CLODOMIRO CONTRERAS
San Antonio 451. Teléfono 3692 Horas de consultas. De 10 a 11 y de 3 a 6.

DOCTOR ERGAS
Dentist
San Antonio 281.

ALBERTO GONZALEZ
Estudios Filadelfia. Extracciones rificiles, indoloras. De 9 a 11.30 y de 3 a 7. Moneda 1061.

Dr. GALLARDO GONZALEZ
Estudios en Filadelfia. Consultas diurnas y nocturnas. Echaurren 26

CLINICA DENTAL
Dr. Moreno Olea, fundada con Dr. Valenzuela Basterrica 1917. Especialistas en cada sección. Mismo local fundación. Huérfanos 1616.

VICENTE MARIN A.
Cirujano dentista. Alameda 938.

Dr. A. LENG
Jefe Clínica Piorrea. Escuela Dental. De 2 a 6. Huérfanos 1616.

WESCESLAO MUÑOZ L.
Dentista. Tratamiento rápido. Extracciones sin dolor. San Diego 448.

ALFREDO MUÑOZ LOBOS
Extracciones sin dolor. Somnoformo. Puentes, placas. Compañía 1852. Teléfono 2779.

CARLOS H. ROJAS C.
Trasladóse Santa Rosa 92.

EDISON ROSEL
Cirujano dentista. Monjitas 728.

SALAZAR ROIJERS
Dentista
Estudios Europa. Alameda 2740.

JOSE MARIA SAAVEDRA
Solamente de 2 a 5. Alameda 1313.

Dr. ENRIQUE SANSOT
Ahumada 11. Teléfono 4221. Horas: De 9 a 12 y 2 a 7.

Dr. DANIEL SIGNORELLI
Cirujano dentista. Trasladóse Independencia 207.

LABORATORIO MECANICO DENTAL
JULIO TOLEDO
Ahumada 11. Teléfono 4221
Especialidad dentaduras, composturas rápidas. Larga práctica.

Dr. C. VALENCIA COURBIS
Operaciones indoloras. Corona, Puentes y dentaduras. Teatinos 50.

ARQUITECTOS

EDUARDO TASSO
Construcciones, transformaciones reparaciones. Bandera 552.

JOSE JEREZ
Planos, presupuestos, construcciones, reparaciones de edificios. Madrid 998. Casilla 2859.

MUSICA

MARIA CRISTINA RIVEROS
Concertista, da clases de piano. Av. Matta 586.

MATRONAS

M. ARANGUIZ
Clínicas, partos, precios módicos. Consultas gratuitas. Rosas 2063.

MATRONA BECERRA
Franklin 1479. Partos, curaciones, inyecciones. Recibe pensionistas.

MATRONA ERAZO
Unicamente domicilio. Inyecciones. Mujica 20. Vicuña Mackenna.

MERCEDES DARRIGRANDI
Regresó extranjero, trayendo últimos adelantos. Partos. Atenderá distinguida clientela pensionado particular, atendido médicos. Huérfanos 2744.

A. GEISSE
Matrona diplomada Chile y Europa. Ultimos adelantos. Especialidad primerizas 1.30. San Antonio 14

PASTORIZA E. DE MORALES
Recibe pensionistas, curaciones, inyecciones. Lira 732.

MATRONA
Recibe pensionistas. Castro 640.

ELENA DE PIZARRO
Matrona masajista, ex-jefe Maternidad. Maturana 790.

H. IZQUIERDO DE GARRIDO
García Reyes 869.

SARA OSORIO DE GONZALEZ
Partos y curaciones. Rosas 2254. De 1-4.

Mme. A. PRAGNAUD
Matrona francesa. 1 a 4. San Francisco 364.

CARMELA ROMAN
Servicio especial Maternidad. Santa Isabel 315.

MATRONA MERCEDES ROJAS
San Diego 930. Recibe enfermas toda hora.

PENSIONADO PARTICULAR
Partos, curaciones, pensionistas. San Diego 956.

PENSIONADO PARTICULAR
Partos desde 50 pesos, atiende toda hora. Carmen 193.

PENSIONADO DE OBSTETRICIA
Señora Reyes, matrona ginecologista. Establecimiento moderno, atendido cirujanos especialistas. Partos. Esmeralda 636.

CARMELA TORO G.
Partos, asistencia toda hora. Recibo enfermas. Matucana 640.

SOFIA VILLASECA
Matrona
Trasladóse Nataniel 826.

ANA G. VARGAS BARRERA
Partos. Recibo pensionistas. Unión Americana 627. Teléfono 385. Estación.

PENSIONADO SRA. VICENTINI
San Diego 57
Recibo enfermas partos, días, meses. Especialidad primerizas. Consulte precios, higiene, comodidad. Turno permanente.

MATERNIDAD PARTICULAR Y PENSIONADO QUIRURGICO DEL Dr. FELIX VALENZUELA
San Diego 267
Atención especial primerizas. Afecciones ginecológicas. Enfermedades niños; lactantes, puericultura y sífilis. Consultas: 10 a 12 y 3 a 4. Atención permanente. Sección Obstetricia a cargo matrona, Flor Villaseca.

VARIOS

CLINICA ALAMEDA 2595
Tratamiento sífilis, gonorreas con sus complicaciones, ambos sexos, curaciones rápidas, métodos modernos; 10 a 12; noche, 6 a 8. Hospitalización enfermos: $ 15 y $ 20.

DEFUNCION
Habiendo fallecido nuestro querido deudo, don
Manuel Navarro
damos los más sinceros agradecimientos a las personas que se dignaron acompañar sus restos al Cementerio.
LA FAMILIA.

DEFUNCION
Habiendo dejado de existir nuestra querida madre y abuelita, señora
Mercedes Ibáñez Salazar v. de Z.
sus restos serán sepultados privadamente hoy a las 4 1|2 P. M.
LA FAMILIA.

DEFUNCION
Habiendo fallecido nuestra esposa y madre.
Julia Mereiro de Ordenes
se ruega acompañar sus restos al Cementerio Católico.
El cortejo partirá de la Parroquia San Antonio, calle Carmen 1593, el Viernes 27, a las 10 A. M.
LA FAMILIA.

POMPAS FUNEBRES
EMPRESA ZENTENO.
ESTADO 17 | DELICIAS 2084
TEL. 4275 | TEL. 524
ATIENDE DIA y NOCHE

DEFUNCION
Ha fallecido nuestra querida esposa, madre y hermana, señora
Blanca Brígida Sepúlveda
Sus restos serán conducidos al Cementerio General, hoy Jueves 26, a las 4 1|2 P. M.
El cortejo partirá desde su casa habitación, Santa Filomena 136.
LUIS A. MASSARDO.—ELVIRA, NICOLAS, JESUS, LUIS JUSTO Y MARGARITA SEPULVEDA.

NECESITAMOS
cortador confección para fábrica de ropa hecha.
DELICIAS 2496

DEFUNCION
Ha dejado de existir, después de una penosa enfermedad,
Teresa Gómez López
El cortejo saldrá de San Pablo 1476, a las 10 A. M. Se ruega a sus relaciones acompañar sus restos al Cementerio General.
Su sobrino.
ONOFRE GOMEZ Y HERMANOS.

OFICINA
Cómoda y muy barata arriéndase. TAMBIEN DEPARTAMENTO ESPECIAL CLINICA MEDICO, DENTISTA, etc.
Agustinas 1060

NO SEA VULGAR
Use Zapatón Gringo.
LA BOTERIA ARGENTINA
se los hace sobre medida
COMPAÑIA 1819
26.-A

VENDO
Bar — Restaurant
Por no poder atenderlo. Buena posición y arriendo barato.
DATOS: PLAZA
Mapocho N.° 1126
27-A.

JABON BORAXOL N.R.
LA MAS EFICAZ AYUDA PARA EL CUIDADO DE UN CUTIS DELICADO

FABRICACION DE CAJONES
Y JABAS PARA FRUTAS
Tenemos para entrega inmediata Cajones Vineros y Litreros.
"LA REPUBLICA"
BARRACA Y FABRICA
DOMEYKO 2354 — TELEFONO N.o 182. PARQUE
27-A.

ARRIENDO
chalet moderno de dos pisos con jardín, árboles frutales. Irarrázaval 541.
Tratar MAESTRANZA 675

A FABRICAS DE TEJIDOS
OFRECEMOS
Bobinas para Hilados
Usadas y nuevas a precios reducidos
Soc. Industrias Textiles Ltda.
LIRA 44 — SANTIAGO

El proyecto de reforma del Arancel Aduanero

(CONTINUACION)

Partidas	Mercaderías	Derecho actual oro 18 d.	Proyecto Moneda legal
926	—bicromato, K. B.	0.075	0.45
927	—clorato, cloruro impuro y silicato líquido, K. B.	0.03	0.09
928	—glicerofosfato, hipofosfito y valerianato, K. N.	3.00	9.00
929	—sulfuro y nitrato, K. B.	Varios	1.20
930	—los demás, no especificados, K. N.	0.75	1.50
931	—Productos órgano terapéutico animales u opoterápicos, no dosificados, tales como cerebro, glándulas suprarrenales, tímicas y tiroides, ovarios, etc., desecados, en polvo, K. N.		60.00
932	—Quinolina y sus compuestos, K. N.	4.50	7.50
933	Resorcina, K. N.	3.00	3.00
934	—Reveladores puros para fotografía, tales como adurol, amidol o diamidofenol, diamidorresorcina, glicina, hidroquinona, iconógeno, metrol, ortol, para amido fenol, pirocatequina, pirogalol y los demás no especificados, K. N.	Varios	6.00
935	—Rubidio. Compuestos de K. N.	24.00	15.00
936	Sacarina, cristalosa y similares que se internen con fines puramente medicinales, K. N.	4.50	13.50
937	—Salol (salicilato de fenilo), K. L.		1.50
	Sodio. Compuestos de:		
938	—acetato, bicromato, clorato, fosfato y sulfato anhidro, K. B.	Varios	0.45
939	—bicarbonato, bisulfato, carbonato calcinado (cenizas de soda) y soda cáustica impura, K. B.	0.06	0.18
940	—carbonato cristalizado (cristal de soda), K. B.	0.06	0.20
941	—borato entero, en polvo o calcinado, carbonato puro, nitrato purificado y soda cáustica pura, K. B.	Varios	0.60
942	—bisulfito y sulfito, K. B.	Varios	0.45
943	—cacodilato, cinamato, copalbato, glicerofosfato, metilarseniato (arrenal), molibdato y nitroprusiato, K. N.	7.50	12.00
944	cianuro, K. B.	0.15	0.30
945	hidrosulfito y metabisulfito, K. B.		0.90
946	—hipofosfito, K. N.	1.50	3.00
947	—hiposulfito, K. B.	0.015	0.15
948	—selenito, K. N.	30.00	15.00
949	—silicato, líquido o sólido, K. B.	0.03	0.15
950	—sulfato cristalizado (sal de Glauber), K. B.	0.03	0.30
951	—sulfuro impuro, K. B.	Varios	0.15
952	—los demás, no especificados, K. N.	0.90	1.50
953	—Tártaro bruto, rojo o blanco, K. B.	0.225	0.90
954	—Taurina (ácido amido isetiónico), K. N.		150.00
955	—Terpina (bihidrato de trementina), K. N.	0.90	1.80
956	—Terpinol y terpineol, K. L.	0.75	0.90
957	—Uranio y sus compuestos, K. N.	9.00	18.00
958	—Urea y sus compuestos, K. N.	6.00	9.00
	Yodo y sus compuestos:		
959	—Yodo puro, o impuro, precipitado, cristalizado o sublimado, K. N.	Varios	36.00
960	—compuestos minerales u orgánicos, tales como ácidos yodhídrico y yódico, tricloruro de yodo, yoduros de amonio, bario, calcio etilo, metilo, mercurio, potasio, sodio, etc., airol, aristoles, sozodoyoles, yodoformo, yodol, yotión y demás no especificados, K. N.	Varios	24.00
	Zinc. Compuestos de:		
961	—acetato, carbonato puro, cloruro, óxido puro y sulfocarbolato, K. N.	0.60	1.20
962	—bromuro, cianuro, fosfato y tanato, K. N.	1.50	4.50
963	—estearato, K. N.	3.00	1.80
964	—hidrosulfito (decrolina) K. B.		0.90
965	—permanganato, K. N.	9.00	9.00
966	—sulfato (caparrosa blanca), K. B.	0.09	0.30
967	—los demás, no especificados, K. N.	3.00	8.00
968	—Productos químicos, simples o compuestos, minerales u orgánicos, no especificados: adeudarán el derecho de quince por ciento sobre su valor.		
	Grupo 46. — Drogas medicinales, Productos farmacéuticos y Perfumes		
	Aceites medicinales simples:		
969	—de almendras, amapolas (adormideras), cade o enebro, clavel, laurel y de vaselina, K. B.	0.30	0.90
970	—de bacalao, K. B.		0.60
971	—de ricino (castor o palmacristi), K. B.		1.20
972	—no especificados, fijos, líquidos o concretos, K. B.	1.50	3.00
973	Aguas medicinales sin alcohol, no especificadas, tales como las de brea o helatina, las de flores, hojas o raíces, las de Vichy y las purgativas (Apenta, Janos, etc.), K. B.	0.375	2.10
974	—Algodón, gasas, hilas y vendas de tela para uso medicinal, con o sin preparación, K. B.	0.75	2.70
975	—Aloes o acíbar, K. L.	0.375	1.20
	Almohadillas, saquillos, sobres y tarjetas con perfume:		
976	—de papel o cartón o de tela que no contenga seda, K. L.	12.00	36.00
977	de tela que contenga seda, K. L.	26.00	78.00
	Alquitrán medicinal:		
978	—vegetal, purificado, K. L.	0.075	0.60
979	—compuesto como el de Guyot u otros fabricantes, K. B.	0.90	3.60
980	—Apiol y apiolina, K. N.	10.50	30.00
981	Bálsamos naturales o preparados, no especificados, K. L.	1.50	4.50
982	—Botiquines, K. L.	1.80	5.40
983	—Bujías Reinald u otras semejantes, laminaria, óvulos y supositorios, K. L.	7.50	22.50
984	—Cantáridas, enteras o en polvo, K. L.	1.80	6.00
985	—cañafístula K. B.	0.18	0.54
986	—Cápsulas de gelatina vacías para medicamentos, K. L.	3.60	9.00
	Carbón vegetal:		
987	—en polvo, K. B.	0.15	0.45
988	compuesto como el de Belloc u otros semejantes, aunque venga en comprimidos, K. B.	0.90	3.60
989	—Carbolaceno, creolina, lisol, lisoformo, sapocarbol, septoforma y otros desinfectantes análogos, K. B.	0.30	0.90
990	—Cataplasmas, K. L.		9.00
991	Catgut y otros productos semejantes para coser heridas, K. L.	2.70	6.00
992	Cigarros y cigarrillos medicinales, no de tabaco, y las boquillas para ausrse con alquitrán o con otros medicamentos, K. L.	4.50	13.50
993	Coloretes y afeites para el cutis o las uñas, K. L.	12.00	72.00
994	Colodión medicinal, K. L.	0.75	3.00
995	Clorodina y sus similares, K. L.	6.00	18.00
996	Collares de ámbar o sus imitaciones, K. L.	13.00	54.00
997	Copas de madera de cuasia, K. L.	2.25	3.00
998	Cornezuelo de centeno, K. L.	1.125	3.00
999	Greta mercurial o mercurio con cal, K. N.	1.35	4.05
	Creosota:		
1000	—vegetal o mineral, K. L.	1.50	4.50
1001	—carbonato (creosotal) y fosfato, K. N.	7.50	15.00
	Cuerno de ciervo:		
1002	—raspadura, K. B.	0.15	0.45
1003	—calcinado, K. L.	0.60	1.80
1004	Cuentas para fuentes, K. L.	3.00	9.00
1005	Dentífricos de todas clases, K. B.	0.90	2.70
1006	Depilatorios y tintes o preparaciones para teñir el cabello, K. L.	3.00	9.00
1007	Diadermina, K. B.	0.45	2.40
1008	Elaterio, K. N.	18.00	54.00
	Emplastos:		
1009	En pasta, K. L.	1.35	3.00
1010	Sobre tela, papel cuero, con o sin poros, K. L.	6.40	15.00

(Continuará).

LA NACION
antiago, Agosto 26 de 1926

UTOMOVIL EN EL ARANCEL ADUANERO

hile es el país que manti- rifa aduanera más alta so- la internación de automóvi- Los impuestos elevados de rtación obedecen por lo ge- l a dos razones: una fiscal, recarga a beneficio del Es- los artículos meramente sun- rios; la otra, económica, des- a proteger el desarrollo de industria nacional, oponiendo fuerte valla aduanera a los los competidores de los que fabrican en el país. Como en no hay fábricas de auto- les, el extraordinario im- de importación que los se debe únicamente a que s considera entre los ar- os de lujo.

de hace tiempo, este dia- ha sostenido ante la opinión cepto de que el automóvil perdido ya el carácter de simple elemento de placer o como- personal que en un princi- le asignaba y tenía en rea- . Es de oportunidad insistir observaciones con que pro- mos que este medio de loco- ión y transporte es y está do a ser cada día en ma- grado un precioso instrumen- progreso económico, y que consiguiente, su difusión en país debe ser estimulada por Estado.

industria, el comercio, actividades más valiosas la vida nacional, necesitan pensablemente del concur- del automóvil para su des- llo. La industria automovi- europea y la americana pro- una gran variedad de má- s apropiadas para servir de iliares en el trajín cotidiano los hombres de trabajo, tanto el transporte personal y en las unicaciones entre los centros dos, como en el intercambio o de productos y en el abas- miento de las ciudades. Gra- tan pesadamente como hasta se ha hecho este género vehículos, es un grave error ómico y a la vez fiscal.

de conveniencia general es- ular en vez de obstaculizarlo desarrollo del automovilismo el país. Por eso el criterio que el Gobierno aprecie esta ión no debe mantenerse tan ino al punto de vista adua- , sino abarcarla en su con- . El automóvil podría ren- n impuestos tanto o mucho de lo que ahora rinde, si se ara su difusión en el país, gravándolo en mayor pro- ión, con patentes y otros tri- s especiales, una vez en el or, que en el momento de su nación.

este defecto de legislación era debe atribuirse el es- desarrollo que ha tenido en el automovilismo, en re- n con otros países donde el medio de riqueza, o sea la idad de compra de los ha- tes, no es superior al del ro. Mientras en el Uruguay, ejemplo, o Venezuela, o Ar- na, la cantidad de automó- registrados se ha duplicado triplicado en los últimos años, en Chile ha aumenta- penas en un 20 o|o.

esos y muchos otros países sabido apreciar la influen- vitalizante que el automóvil en la vida económica, o se sabe fomentar su di- en un inteligente concier- n el desarrollo de la viali-

interés de los Poderes Pú- debe cifrarse en atraer el móvil, facilitar su entrada al y convertirlo por medio de ributación bien estudiada en fuente de recursos que com- ría con creces lo que se de- de percibir en las aduanas. tra parte, no es dudoso que erecho de internación menor jor calculado para aliviar el men de los automóviles ba- restituiría en la misma al Fisco sus entradas ac- , por obra del mayor nú- de automóviles que se im- rían.

o este punto de vista mera- fiscal resulta insignifican- lado de los beneficios eco- os que el automóvil trae go. El impuesto interno los automóviles ha sido en partes la mejor fuente fi- ra para la construcción y ración de los caminos; por rte, el progreso de la viali- aumenta la utilidad del au- vil y por consiguiente su di- , y en esta forma ambos ntos van recíproca e indi- lemente asociándose como res del progreso económico país.

duda alguna el sistema ac- de impuesto y el que se pro- ofrecen una gran sencillez modidad desde el punto de fiscal y administrativo. Pe- tre este punto de vista y el és nacional hay una alterna- anto la cual no vacilan los iernos que saben mirar más de los menesteres inmediatos a vida fiscal.

APLICACION DEL CODIGO SANITARIO

spués de una laboriosa y era gestión de varios meses, ha logrado que el Congreso bara la ley que fija la plan- del personal del servicio de dad, consultado en el Códi- Sanitario, y sin el cual no posible obtener de la vigen- de ésto los frutos que en su aración y estudio se cifra-

retardo en el despacho de proyecto de ley ha origina- sin duda, perturbaciones la- tables, y ofrecido oportuni- es para esa crítica fácil e im- ente que reclama de todas creaciones legislativas resul- s inmediatos, y no para la ción en las deficiencias de elementos administrativos y económicos de que se dispone para la realización de una obra determinada.

Pero, al mismo tiempo, los debates a que dió lugar este proyecto han servido para que el señor Ministro de Higiene, Dr. Córdova, los senadores señores Enrique Zañartu, Luis E. Concha y González Cortés, y los diputados señores Guzmán Cortés, Lois y Torres, pusieran de manifiesto, con abundantes y sólidos razonamientos, las ventajas de la política sanitaria de que el Código respectivo constituye el cuadro o estatuto central.

Sostenedor, también, de los buenos principios en materia de Higiene y Salud Públicas, este diario no puede menos de celebrar la aprobación del proyecto a que hemos aludido, que viene a hacer viable y eficaz una reforma fundamental de la administración sanitaria del país.

LA PROPAGANDA CHILENA EN EL EXTERIOR

Ultimamente se han entregado al comentario público diversos hechos que ponen de manifiesto el esfuerzo de propaganda que en Europa y América realizan en contra de nuestro país los agentes del Perú. Se trata de publicaciones que seguramente tendrán un efecto desfavorable sobre el prestigio del país en el exterior.

Por lo general, este género de publicaciones encuentra en nuestro país expertos y autorizados contradictores. Entre nosotros existe la certidumbre de que lo que en ellas se afirma no corresponde a la realidad de la historia y de los hechos actuales. Lo sabemos y nos lo decimos en todos los tonos los unos a los otros. Desgraciadamente, verificar aquí algo de que estamos convencidos todos, no tiene ninguna importancia en relación con el crédito moral de Chile ante la opinión del mundo.

Con tenacidad y método admirables, los países que tienen intereses contrarios a los nuestros han venido cubriendo el concepto universal de prevenciones contra Chile. Día a día tenemos oportunidad de apreciarlo, no sólo en publicaciones y actos de ciudadanos de esos países, sino de personalidades y órganos de prensa que deben y creen ser enteramente neutrales, pero que ya tienen una opinión firmemente arraigada en virtud de los elementos de juicio que con hábil diligencia han hecho llegar hasta ellos, insistentemente, los propagandistas del Perú y Bolivia.

La propaganda internacional, cuando está bien organizada y provista por los Gobiernos, dispone de infinitos medios de acción. Libros, reportajes, conferencias, artículos de prensa, y también la labor silenciosa que se realiza en el seno de las sociedades, son elementos de que se pueden obtener espléndidos frutos cuando se les utiliza de manera continua, sistemática e inteligente. El Perú, en particular, nos ha dado a este respecto ejemplos aleccionadores.

Nuestros adversarios nos han ganado considerablemente la delantera en el camino de la propaganda. Han podido actuar con el desahogo y la audacia que da la certeza de que lo que se afirma no va a ser contradicho. Rara vez un propagandista peruano ha encontrado con oportunidad y eficacia la refutación de sus declaraciones. El caso de don Washington Paulier, espontáneo defensor de Chile frente a las actividades de la propaganda peruana en el Uruguay, es único. En cambio, es frecuente ver a hombres públicos y escritores de diversas nacionalidades abogar con entusiasmo por los puntos de vista peruanos. Es que ya ha fructificado en sus espíritus la persistente acción de los agentes del Perú.

La reacción de nuestra parte ha sido débil, esporádica. Se ha reconocido la necesidad de contrarrestar la propaganda antichilena, y se ha procedido en consecuencia; pero luego el criterio de nuestros dirigentes se ha modificado, y la obra empezada se ha interrumpido bruscamente. Esfuerzo y dinero absolutamente perdidos, cuando no contraproducentes.

Es preciso considerar la propaganda en el exterior con el mismo criterio práctico que se debe aplicar a las más serias cuestiones de Gobierno, porque en el hecho lo es indiscutiblemente. El concepto del mundo es un factor que no se puede desdeñar desde ningún punto de vista.

En esta esfera de actividades está en la actualidad la función principal del servicio diplomático. Hay países donde en realidad esa función es lo único que justifica la existencia de una Legación. Débese entonces organizarlo considerándolo por este aspecto, y dotándolo del personal y los medios adecuados a tal objeto.

La labor que cumple desarrollar en este sentido habrá de ser intensa, activísima. Porque es preciso recuperar en primer término el terreno perdido en tantos años de indiferencia y abandono, correspondientes a otros tantos de hábil e incontrastada propaganda anti-chilena.

EL EXCESO DE PUBLICO EN LOS TEATROS

El Intendente Municipal ha puesto ayer en vigencia por medio de un decreto, el artículo 97, reformado, del reglamento de teatros y que se refiere a prevenir el exceso de público en las salas de espectáculos. El artículo en referencia establece que no se podrán vender más entradas que las que fije la Inspección de Teatros por cada clase de aposentadurías y que no se podrán colocar sillas o bancas en los pasillos de la sala. La infracción de estas disposiciones queda penada con una multa progresiva por cada reincidencia hasta llegar a la clausura por más de diez días.

No vamos a censurar el propósito que envuelve, en principio, esta disposición del Reglamento Municipal; es una prevención prudente, encaminada a resguardar la vida de los propios espectadores y a dar una garantía de comodidad a los que concurren a las salas de espectáculos. Pero es necesario reconocer que en la protesta y resistencia opuestas por l s propietarios y empresarios de teatros y salas cinematográficas hay una argumentación razonable digna de tomarse en cuenta, que no puede ser desatendida.

La reglamentación de los espectáculos es necesaria, pero no es aceptable que fundándose en esta necesidad se exagere el rigor y no se contemplen intereses capitales que lesionados pueden afectar sensiblemente a este comercio. Hay que proceder con tino y con tolerancia. Limitar severamente la entrada de un teatro al número de sus localidades puede ser medida de buen gobierno municipal en una ciudad donde los teatros tienen durante la semana una asistencia media que les permita desarrollar con utilidad su negocio; pero no es este el caso de los teatros de Santiago. Lo regular aquí es que los días de semana los teatros funcionan a media entrada, nos referimos a la generalidad, y que muchos días la concurrencia no llegue a una cuarta parte de la capacidad de la sala. Si las empresas tuvieran que financiarse por estas entradas, no podrían subsistir; lo que hace prosperar o por lo menos mantenerse a muchas empresas es la entrada extraordinaria del día Domingo en la función de la tarde.

Ahora bien, la disposición municipal viene a afectar casi exclusivamente a esta función única de la semana y con ella capitalmente el interés económico de las empresas. Limitarles las entradas con severidad excesiva es por lo tanto injusto. Además envuelve el peligro de provocar la clausura definitiva de algunas salas populares que viven de esta entrada extraordinaria del día Domingo.

Ya no es posible considerar una sala cinematográfica o un teatro como una simple empresa comercial; por cada teatro que se abre para el público son muchos centenares de personas sustraídas a otros entretenimientos menos útiles y más peligrosos. Corre menos riesgo una familia en una sala repleta de público que sin saber donde ir. El teatro es una universidad objetiva de cultura y de esparcimiento honesto y provechoso.

Hay aún otro argumento de peso. La función dominical es la única que aprovecha la familia del empleado, la familia modesta que por su trabajo y compromisos no puede asistir durante los días de la semana. Es bien característico el público de las vermouth dominicales; casi en su totalidad lo componen personas ocupadas, gentes de escasos recursos, que no tienen otra distracción que esta velada teatral del día Domingo.

No deja de tener fuerza por otra parte el argumento con que las empresas se han resistido a la dictación de este reglamento; dicen ellas que así como se ha tolerado y dejado infringir el Reglamento de Tránsito, permitiendo en las góndolas y tranvías más público del reglamentario a fin de dar facilidades al público, bien se podía también tener en cuenta la misma razón para tolerar en los teatros una relativa libertad en la cantidad de público de exceso.

Repetimos: no es que censuremos el principio establecido y consultado por el Municipio en estas disposiciones reglamentarias. Lo único que pretendemos es hacer reflexionar sobre la necesidad de no exagerar el rigor y de buscar una fórmula que consulte los intereses que aspira a defender el reglamento y los de las empresas.

Hay que tener en cuenta que el teatro está vinculado íntimamente a la cultura y desarrollo moral del pueblo.

Por lo demás, la reglamentación italiana de teatros, que es la más minuciosa y detallista, permite a las salas de espectáculos la entrada de pie. Los carteles teatrales consignan especialmente la "entrata in pieri" que equivale en parte a lo que aquí hemos llamado siempre "entrada general".

A dos cuadras de la Plaza
GRAN PROPIEDAD CON 1,500 M2
EDIFICIO SOLIDO DE UN PISO
VENDEMOS SOLO A $ 300 EL M2.
EN PROVIDENCIA
SITIOS ESPECIALES PARA EMPLEADOS
VENDEMOS EN CONDICIONES EXCEPCIONALES
SE NECESITA HACER NEGOCIO RAPIDO
ALEJANDRO GREENE CRUZAT
Abogado y Corredor de Comercio
Sección Propiedades Urbanas
ALEJANDRO GREENE VALVERDE
TEATINOS 86.— CASILLA 3722

La industria siderúrgica en Chile

por TOMAS GATICA MARTINEZ.

CON EL INGENIERO DON VICTOR M. NAVARRETE, DIRECTOR-GERENTE DE LA COMPAÑIA ELECTRO-SIDERURGICA DE VALDIVIA

La decadencia de los Altos Hornos de Corral.— Inercia industrial.— Necesidad de esfuerzo firme.— Múltiple semilla vegetal mineral.— Ríos, lagos y cascadas.— La caída de Huilo-Huilo.— Importancia de la siderurgia nacional. — Tres puntos de vista: financiero, sociológico, internacional.

Más de ochenta millones oro de 18d.—No es mero lucro personal.— El porvenir del país está por delante.— Material bélico, barcos mercantes, rieles, etc.— Habla el Gerente.— La riqueza de otros países.— Chile tiene de todo para esta industria.— El sistema eléctrico.— Cómo ha respondido el público.

Desde los ya lejanos días,— más de doce años, tal vez— en que oíamos la simpática charla de don Carlos Vattier, que hoy descansa en paz, y que dedicó gran caudal de energía y de entusiasmo a los Altos Hornos de Corral, no había vuelto a preocuparnos el problema metalúrgico de Chile.

La decadencia de la usina de Corral nos mantenía desilusionados.

La inercia industrial parecía característica imperecedera de nuestra raza, de iniciativas tan retardadas, y mirábamos con desencanto la ausencia de hombres esforzados que aprovechasen los tesoros que la naturaleza desparramó sobre nuestra tierra, habilitándola con múltiple y fecunda semilla vegetal y mineral, y bordándola de ríos caudalosos, de lagos admirables y de cascadas que se desgranan con sonora fortaleza, desafiando la iniciativa humana.

La zona austral, particularmente desde Cautín a Puerto Montt, tiene la exuberancia del trópico con la lujuria de sus bosques seculares.

Valdivia, echada mansamente en el regazo de un río que la circunda con sus brazos de plata, es vasto y adecuado laboratorio industrial; y para la implantación de un establecimiento siderúrgico, la favorece, a corta distancia, la reserva hidráulica del río Hui (caída de Huilo Huilo), considerada como una de las más importantes de Sur-América.

Fuera de esto, la proximidad de los yacimientos carboníferos, las grandes extensiones de bosques y su triple vía de transportes, ferroviario, marítimo y fluvial, abren esa ciudad a un mercado amplio y fácil.

Tales son los puntos de vista fundamentales que la Compañía Electro-Siderúrgica e Industrial de Valdivia ha considerado para ubicar su planta de trabajo.

¿Qué representa para el país el triunfo de esta iniciativa?

A nuestro juicio, la fabricación de fierro y de acero, utilizando elementos nacionales, tiene una valorización no sólo de trascendencia económica, sino de importancia sociológica y de proyecciones internacionales.

La demostración resulta sencilla.

El consumo de fierro y de acero es de extensión creciente cada día: extensión vinculada al desarrollo y progreso del país.

Basta considerar el tributo pagado a la importación de material ferroviario y al de barcos mercantes, para apreciar su volumen.

En 1924—última estadística a la vista— consumimos artículos manufacturados de fierro y acero, por valor de $ 286.000,000 moneda corriente.

Esta cifra revela la importancia económica de la elaboración en el país.

La trascendencia sociológica se evidencia fácilmente, contemplando el vastísimo campo que abre esta industria a las actividades obreras, cuya estagnación entraña un problema de complicada solución.

Nos resta considerar las proyecciones internacionales; y sólo señalaremos la ventaja de abastecer, en talleres propios, las necesidades del material que requiere la defensa nacional, independizándonos de la factoría extranjera, no siempre ajena a orientaciones de política continental.

En consecuencia, estimamos, y nadie podrá negarlo, que la fabricación nacional de fierro y acero constituye un tópico de interés capital para la vida interna y exterior de la nación; y que el Gobierno, persuadido de la triple importancia de esta industria, tiene la obligación patriótica de otorgarle ayuda eficiente.

No se trata de estimular y proteger una empresa de mero lucro personal.

El horizonte es más amplio.

Por delante está el porvenir del país, cuyo inconcebible abandono no es posible que continúe.

Si en Chile hay estadistas, necesario es que se den cuenta de sus responsabilidades.

Pero no sólo el Gobierno debe coadyuvar, sino, individualmente también, cada ciudadano que se percate del interés nacional y de su propio interés.

Por esto hemos creído oportuno conocer la organización y viabilidad de la Compañía Electro-Siderúrgica e Industrial de Valdivia.

Es hombre joven el ingeniero don Víctor M. Navarrete, Director-Gerente de la empresa.

Pero es hombre de seso, de cálculo y de visión serena.

Por eso el Directorio, presidido por don Miguel Letelier Espínola, prestigio incólume, le ha entregado el manejo de los negocios.

Habla el señor Gerente:

—La riqueza y preponderancia de Estados Unidos de Norte América, Alemania, Inglaterra, Francia, Suecia, Bélgica, etc., se debe, en gran parte, al auge de la siderurgia, de la cual se derivan múltiples industrias.

En Chile tenemos todas las materias primas necesarias para esta industria, con la ventaja de obtenerlas a precios muy reducidos en comparación con los países que hoy producen fierro y acero. Además, las reservas hidráulicas de la zona austral aportan un contingente inapreciable.

—¿Qué capacidad productora tendrá el establecimiento siderúrgico?

—Será de 50,000 toneladas anuales, a fin de obtener una colocación segura y de que permita, con rendimiento equitativo, ofrecer sus productos a precios inferiores a los similares importados.

—¿Cuáles serían esos productos?

—Principalmente fierro en bruto, fierro y acero laminados, rieles y accesorios de pequeñas secciones, y laminación de rieles viejos.

—¿Por qué se ha preferido el horno eléctrico?

—Porque la energía eléctrica es el combustible ideal para el proceso siderúrgico por su pureza absoluta, y rinde las más altas temperaturas — 3,600 grados máximos— que corresponden a la volatilización del carbón— y por la facilidad de regular su consumo.

Particularmente para la producción de aceros especiales, el horno eléctrico es insuperable.

Además, el valor de una planta de altos hornos eléctricos es de 600,000 dólares, mientras la de coke alcanza a 2.000,000, y en cuanto al costo de elaboración, no hay comparación posible para producciones en pequeña escala.

—¿Cómo ha respondido el público a esta negociación?

—Con creces, y sobre todas nuestras esperanzas. Conocidas las bases de la empresa, apreciado su Directorio y valorizada la ayuda del Gobierno, el público ha tomado con entusiasmo esta iniciativa que, sin duda, representará, a corto plazo, tal vez, la independencia industrial de Chile en lo que respecta a esta industria y sus derivados.

El señor Gerente habla con convicción matemática.

Fuera de esto, la cifra, y un poco de criterio deductivo, complementan el convencimiento.

El Gobierno, al prestar su ayuda, para fomentar el crecimiento y desarrollo de la siderurgia nacional, ha procedido con criterio seguro.

Así, con ojo muy avizor, hiciéronlo Estados Unidos, Inglaterra, Francia, Suecia, Bélgica, etc., productores magnos; y, para ejemplo final ahí está el Japón que en 1901 estableció en Wakamatzú una planta siderúrgica cuya explotación corre de su cuenta hasta la fecha; y Australia que, desde 1907, mantiene su industria propia en floreciente estado.

Sin duda alguna, Chile abre, con esta iniciativa, las puertas de su verdadero progreso; y los hombres que han encaminado y protegido tamaña empresa, podrán señalarse más tarde al reconocimiento nacional.

T. G. M.

USTED PUEDE CONVERTIR FACILMENTE
UN FORD ABIERTO
EN UN
TOWN CAR CERRADO
PASE A VER DONDE ORREGO
ESTE NUEVO MODELO
DE CARROCERIA
ALAMEDA ESQUINA GALVEZ
26.-A

ACEITE PURO DE OLIVA

Roccanegra

SU PRESTIGIO RESIDE EN SU CALIDAD
CAMBIASO Hnos.
VALPARAISO SANTIAGO
SOCIEDAD COMERCIAL SABIONCELLO
ANTOFAGASTA IQUIQUE

Compro Pianos
PAGANDO BIEN
Delicias 851
A-26

LECHE
encontrarán: Pastelerías, Puestos de Leche y Heladerías.
Cualquier cantidad, en
Escanilla 331

La Semana del Libro Nacional
NUESTRA ULTIMA REALIZACION DE LIBROS NACIONALES
FUE EN 1918
Hace Ocho Años!

Exactamente en Agosto de 1918, hicimos una realización de libros nacionales con gran éxito, hoy tenemos una realización con muchas ventajas a su favor.
Los libros que ofrecemos, de los cuales, no pocos se agotarán durante esta venta rebajada de precio son muy superiores en calidad.
Mistral, Prado Barrios, Salvador Reyes, Neruda, Nervo, Donoso, Guerra Junqueiro, Víctor Domingo Silva, José Asunción Silva, Fernando Santiván, Rafael Maluenda, Francisco Villaespesa, Joaquín Edwards Bello, María Monvel, Genaro Prieto, etc., son valores indiscutibles hoy.
Nuestros libros volverán pronto a su precio normal FIJO.
Aproveche usted esta oportunidad que será por pocos días, y demorará años en repetirse. Es la ocasión de conocer la ya importantísima producción literaria chilena.
En la página N.o 14 de ayer de este diario y en los diarios de la tarde del mismo día, encontrará usted la lista de las obras en realización.
LIBRERIA NASCIMENTO
AHUMADA 125 — CASILLA 2298 — TELEFONO 3759
Nuestra imprenta está en condiciones de atender toda clase de impresiones. Pida presupuestos.

CIGARRILLOS CABECEADOS
ORO
M R
PAPEL MAIZ
CORRIENTES 20 cts
ESPECIALES 40 cts

Alquileres
ORDENES EXCLUSIVAS
V. MACKENNA.— Regia casa en altos, con garage, recién concluída, a un paso de Plaza Italia. —Tiene siete dormitorios, salón, comedor, escritorio, hall, dependencias. CANON: $ 1,800.
DELICIAS.—Buena casa en altos, en espléndida situación.—10 dormitorios, salón, comedor, escritorio, gran hall, 3 piezas de toilette, gran jardín, garage, pesebreras, bodega, dependencias. CANON: $ 1,500.
DELICIAS—Buena casa frente a Estado.—5 dormitorios, salón, comedor, escritorio, hall, dos piezas de toilette, dependencias. CANON: $ 1,300.
ALONSO OVALLE—Entre San Ignacio y Dieciocho, recién pintada.—Magnífica casa en altos y bajos, con siete dormitorios, salón, comedor, escritorio, hall, tres toilettes, dependencias. Tiene, además, un buen patio en los bajos. CANON: $ 1,000.
SAN DIEGO. —Próxima a la Alameda.—Regia casa con 15 piezas habitación, hall, salones, piezas de toilette, patio, dependencias CANON: $ 900.
Carlos Ossandón B.
BANDERA N.o 168

Carlos H. Rojas
DENTISTA
Trasladóse: Santa Rosa 93.

LA MESA DIRECTIVA DEL PARTIDO DEMOCRATA RENUNCIO AYER INDECLINABLEMENTE

LOS CANDIDATOS MAS PROBABLES PARA LA PRESIDENCIA DEL PARTIDO.— LA SESION DE ESTA TARDE

En la sesión celebrada ayer tarde por el Directorio General del Partido Demócrata, se produjo la renuncia indeclinable de la mesa directiva del partido.

La renuncia del señor presidente, don Luis Enrique Concha y demás miembros de la mesa obedecería a ciertos cargos que se le habrían formulado por la falta de rumbos observada en la política del partido.

Conocida la noticia de la renuncia, algunos directores generales ofrecieron al señor Guillermo Bañados trabajar por él a fin de llevarlo a la presidencia del partido; pero el señor Bañados se excusó, manifestando que no podía, por ahora, hacerse cargo de ese puesto.

En los círculos demócratas se estima que el señor Aquiles Concha es el candidato más probable para el cargo que deja vacante el señor Luis Enrique Concha y ya se da como un hecho su elección.

El Directorio General celebrará esta tarde, a las 6, una importante reunión, en la que, además de discutir las renuncias se determinará la política del partido frente a la acción gubernativa.

REUNION EN LA CAMARA DE DIPUTADOS

Se nos pide rogar a los parlamentarios demócratas asistan a una reunión a las 11 de la mañana, en la Cámara de Diputados a fin de ponerse de acuerdo para asistir a la reunión de la tarde del Directorio General.

CENTRO DEMOCRATA FRANCISCO BILBAO. — 21 de Mayo 859. — Cita para hoy Jueves 26, a asamblea general para tratar asuntos de suma importancia.

La asamblea se llevará a efecto a las 9 P. M., con el número que asista.

Comisión de Legislación y Justicia del Senado

La Comisión de Legislación y Justicia del Senado, en sesión celebrada en la tarde de ayer, consideró las modificaciones introducidas por la Cámara de Diputados al proyecto sobre subrogación de jueces, rechazando la gran mayoría de ellas.

En seguida acordó informar favorablemente un mensaje de indulto del señor Roberto Figueroa por doble inscripción en los registros electorales.

ASALARIADOS

DIRECTORIO CENTRAL DE LA USRACH. — Hoy, a las 8 P. M., sesión extraordinaria de Directorio. Las comisiones nombradas darán cuenta de su cometido. La tabla es muy interesante. Se encarece la asistencia.

Directorio de la Asamblea Departamental. — Sesión, a las 8 P. M. en San Antonio 347.

Asamblea Departamental. — Está citada para esta noche, a las 9.30 P. M.

Concentración del Domingo en el Teatro Esmeralda. — La USRACH estrenará el Domingo próximo el Teatro Esmeralda, de San Diego esquina de Avenida Matta. Oradores: Carlos Alberto Martínez y Víctor Troncoso. La asamblea es de 10 a 12. La entrada es enteramente libre.

Los telegrafistas de Valparaíso. — Son defendidos por los parlamentarios de la USRACH; se continuará otras gestiones para exigir garantías.

Iguales trámites se hacen para defender a los dentistas no titulados, con más de 10 años de práctica; estas peticiones las ha hecho el Directorio de la USRACH de Valparaíso.

La representación parlamentaria concurrirá a la sesión de esta noche del Directorio Central.

PARTIDO LIBERAL DEMOCRATICO

PARTIDO POPULAR DE CHILE. —"El Supremo Gobierno está preocupado de impulsar la producción agrícola y según ideas manifestadas, piensa establecer colonias en tierra del Sur con elementos extranjeros.

Nuestro partido, colaborando modestamente al bien general, estudió y elaboró un proyecto sobre colonias agrícolas que oportunamente puso en mano del Supremo Gobierno en la persona del señor Ministro de Agricultura. En él propiciamos "el establecimiento de colonias "en los alrededores de los centros más poblados y con elementos nacionales".

Tenemos entre muchas otras, la siguiente razón: Estando éstas alrededor de los centros poblados, de Norte a Sur, se benefician todos los habitantes, todos tienen igual derecho y los productos serán relativamente más baratos, ya que el costo de los fletes serán mucho menores.

Propiciamos la colonización con nacionales porque es de justicia y da derecho que los beneficios deben dispensarse ante todo, a los que habitan su suelo; tenemos gente bastante preparada y competente para el cultivo de la tierra; hay mucha gente que anhela trabajar y lo conveniente es, una vez dictada la ley, llamar a concurso y seleccionar a los aptos y competentes; aunque tenemos muchos y competentes profesionales en la materia que pueden guiar a los que necesiten alguna ayuda; en esta forma haremos obra de justicia y verdaderamente nacionalista. Nuestro proyecto contempla todos estos detalles y a cada uno les da su solución. Lucharemos por todos los medios a nuestro alcance porque se haga obra patriótica y efectiva, práctica y provechosa".

ADHESION AL MINISTRO DE HACIENDA—Valparaíso, 24 de Agosto.—El Directorio Departamental Liberal Democrático, en sesión extraordinaria de anoche acordó un voto de aplauso al Ministro señor Jorge Silva por su valiente actitud frente al delicado problema salitrero.— **Manuel J. Escobar Morales**, presidente.—**Ernesto Alvarez**, secretario accidental.

Los radicales designarán representantes en la C. de Guerra

En una de nuestras ediciones anteriores, informamos sobre la renuncia presentada por los tres diputados radicales de la Comisión de Guerra y Marina.

En la tarde de ayer hemos sido informados de que existiría acuerdo ya entre los miembros del comité parlamentario radical del partido para designar a los señores Alfredo Guillermo Bravo, Rudecindo Ortega y Pedro León Ugalde.

PARTIDO DEMOCRATA

CENTRO FRATERNIDAD DEMOCRATA.—Se cita a reunión general de asamblea para esta noche, en nuestro local, Blanco esquina de Molina.

CENTRO DEMOCRATA GERMINAL (Gálvez 154).—Se cita a reunión general para el Lunes próximo para fijar la fecha de elección de municipales.

CENTRO DEMOCRATA FRANCISCO BILBAO (21 de Mayo 859). —Cita para hoy Jueves, a asamblea general para tratar asuntos de suma importancia.

La asamblea se llevará a efecto a las 9 P. M., con el número que asista.

CENTRO DE PROPAGANDA RADICAL, 9.a COMUNA.—Cita a sesión general para hoy, a las 9 P. M. a todos los correligionarios y a las personas que simpaticen con su causa, en Ejército 521.

CENTRO DE ACCION Y PROPAGANDA DEMOCRATA DE SANTIAGO.—Cita a sesión para hoy, a las 9 1|2 P. M., en la sala de reuniones de la Confederación Demócrata de Chile.

CENTRO SOCIAL DEMOCRATA ZENON TORREALBA.—Se encarece la puntual asistencia de todos los socios del Club a la sesión de mañana Viernes para tratar la convocatoria siguiente:

Casas de Préstamos, Caja Crédito Popular y problema tranviario.

Se autorizó a don Manuel J. Fernández, para ausentarse de la presidencia del Club, mientras dure la comisión encomendada por el Consejo de Habitaciones Obreras, haciendo votos por su pronto regreso y feliz éxito en sus funciones.

CENTRO DEMOCRATA SANTIAGO (Merced 834).—Este Centro de Propaganda de la Juventud Demócrata de Santiago, celebrará sesión esta noche, a las 9 1|4 P. M., para seguir tratando y si es posible dar término al debate sobre la actual situación que reina en el país.

Existe interés por conocer el resultado a que se ha de llegar después de un amplio y árduo debate en que se ha tratado ya esta materia.

En la sesión de esta noche habrá de ponerse en votación un proyecto de acuerdo que pide al Directorio General y a los parlamentarios que procuren la renovación del actual Ministerio que por el momento nada representa, por otro que sea eficiente y compatible con la realización de las medidas encaminadas a salvar al país del caos actual.

Cita especialmente a todos sus miembros y a los parlamentarios para la sesión de esta noche, en Merced 834.

CENTRO DEMOCRATA JUAN RAFAEL ALLENDE (Lo Negrete). —Presidido por el vice-presidente señor A. Vargas, y con numerosa asistencia de correligionarios, este Centro en la última asamblea acordó aceptar la renuncia del presidente señor V. Baeza y efectuar elección reglamentaria de 9 A. M. a 4 P. M. el Domingo próximo para elegir presidente y cuatro directores. Después de lescrutinio se efectuará asamblea general extraordinaria para proclamar al nuevo presidente y directores.

Cita al directorio para hoy Jueves, a las 8 P. M. en nuestro local, Hipódromo Chile 1168.

CENTRO DEMOCRATA FRUCTUOSO GONZALEZ, 3.a COMUNA, SECTOR YUNGAY—Convoca, por haber asuntos de sumo interés para la institución a los señores Contardo González S., Juan A. Ibarra V., Angel Campos Lobos, José M. Allendes, Baudilio Solé B., Romeo Pizarro, Rodolfo Ibarra V., Máximo Solsol, Anselmo Cáceres, Amador Contreras P., Marcos 2.o Norambuena J., Hugo Lumberger A., Luis A. Moya P., Luis A. Meza R., Juan J. Quinteros L., Manuel Quintanilla y todos los socios que deseen, a una reunión para hoy Jueves, a las 9 P. M., en nuestro recinto social, situado en la Avenida Matucana número 935.

CENTRO DEMOCRATA ARTEMIO GUTIERREZ.—Cita a junta general extraordinaria para hoy, a las 8 1|2 P. M., en la secretaría provincial, Baquedano 868, a fin de tratar varios asuntos de importancia.

Sesión especial de la Cámara de Diputados

En la tarde de ayer circuló por los pasillos de la Cámara una presentación que firmaron numerosos miembros de esta Corporación, solicitando sesión especial para mañana Viernes para considerar un proyecto de sumo interés y urgencia.

Asamblea Radical de Santiago

Bajo la presidencia de don Humberto Mardones y actuando de secretario don Enrique Rossel, celebró sesión anoche la Asamblea Radical de Santiago. Asistieron, el señor tesorero, don Leopoldo Valdés y los diputados señores Picasso y Durán.

Después de dar cuenta de numerosas solicitudes de admisión, se acordó aprobarlos y con respecto a una presentación de don Armando Machicao, se acordó aceptarlo nuevamente como asambleísta. A continuación la Asamblea acordó rechazar la renuncia presentada por don Víctor Puente, como miembro de la Comisión Electoral.

Don Isidoro Muñoz, se refirió al problema de la desocupación obrera y analiza sus causas.

A continuación se inició un debate sobre la enseñanza de la religión en los colegios fiscales y se aprobó un voto de don Eduardo Solovera en el sentido de propiciar su supresión.

Numerosos asambleístas se refieren al caso de que empleados subalternos de algunas reparticiones públicas propicien manifestaciones en honor de sus jefes y se estimó que tal actitud envolvía una inmoralidad.

Se acordó por fin adherir a la manifestación que se prepara en honor de don Darío Salazar.

CENTRO DE PROPAGANDA RADICAL

Cita a esta institución para hoy, a las 9.30 P. M., a sesión extraordinaria a fin de tratar el problema de la desocupación obrera y de preparar un mitin que se celebrará en uno de los teatros de la capital.

El Centro Acción cumple hoy su primer aniversario

Hoy cumple el Centro de Acción y Propaganda de la Juventud Demócrata de Santiago su primer aniversario.

Afiliado desde su fundación a la Confederación de Propaganda Demócrata de Chile, ha sido uno de sus Centros más entusiastas y luchadores, logrando congregar en su seno un núcleo de jóvenes demócratas que han prestado una eficaz colaboración al movimiento juvenil del partido y al segundo Congreso de la Juventud, verificado en Mayo próximo pasado en esta capital.

Organizado al rededor de ideales definidos respecto al rol de la juventud y del partido en la vida política del país, el Centro Acción ha venido desarrollando una tesonera labor de propaganda. En efecto, varios de sus miembros han verificado jiras de propaganda demócrata, granjeándose así el reconocimiento y las simpatías de que goza la institución en los Centros locales y en los de las provincias.

La asamblea de hoy.—A las 9.30 P. M. están citados a asamblea los miembros y simpatizantes del Centro Acción de la Juventud Demócrata, en Rosas N.o 1049.

PARTIDO RADICAL

MANIFESTACION DARIO SALAZAR JAUREGUI. — Los elementos radicales preparan una manifestación al prestigioso miembro de ese partido, don Darío Salazar Jáuregui con motivo de su viaje al extranjero. El señor Salazar ha desarrollado una larga y tesonera labor en las filas radicales, ya como miembro de la Junta Central o como simple asambleísta, sus correligionarios en premio de su abnegada labor lo llevaron el año 1924 al parlamento.

Entre las numerosas adhesiones que se han recibido, figuran la del Presidente del Partido, señor Aguirre Cerda, de la mayoría de los congresales radicales, del Presidente de la Asamblea de Santiago y en gran parte de la juventud radical.

Las adhesiones se reciben en el Club Radical, Huérfanos 1264, diariamente de 7 a 8 P. M., en la Secretaría den Centro de Propaganda.

ADHESION AL SR. ROJAS MERY.—A raíz de un incidente parlamentario se han cambiado entre el señor Rojas Mery y algunos vecinos de Traiguén los siguientes telegramas:

"Señor diputado don Eulogio Rojas Mery.—Santiago.

Amigos y radicales de Traiguén protestamos enérgicamente de las injurias lanzadas contra el querido y honorable diputado señor Rojas Mery y los electores de Malleco, por el diputado García Henríquez.

Jamás el diputado Rojas Mery ha atropellado el derecho electoral en Malleco, ni ha necesitado emplear el oro corruptor de conciencias para ganar el sillón parlamentario que dignamente ocupa por tercera vez en la Honorable Cámara.

Recuerde el diputado García Henríquez, que los electores de Malleco no fueron sobornados por gruesa caja, que trájose en 1924, para ganar elecciones.

Hoy como ayer, y siempre, sus amigos radicales de Traiguén están a su lado.—Juan A. Morales.—Juan Garrido.—Carlos Viveros.— Pedro Gajardo.—Carlos Jara Torres.—Juan José Vásquez.—Eloy Carvajal.—Silvano Muñoz.—Héctor Acuña.— Armando Alvarez.—Otto Konig.—Florencio Cifuentes.—Arturo Núñez.—A. Orellana.—Santiago Avendaño.— M. Soto Glen.—Eduardo Merino.—Juan de la Rosa San Martín.—Pedro Valenzuela.—Lino Infante.—Pedro Zúñiga.—H. Allaire.—F. Villagra.—Pedro Garrido.—Domingo Matus.—S. Morales.—Oscar San Martín.—Miguel Sepúlveda. —Darío Osorio.— Carlos Lacoste".

"Señores Juan A. Morales.—Juan Garrido.—Carlos Viveros y demás firmantes.—Traiguén.

La representación parlamentaria, desempeñada a conciencia y honradamente, es siempre fuente de sinsabores e injusticias, sobre todo en Chile, víctima del "Encantillamiento", de que nos hablaba el gran Mac-Iver.

El telegrama de ustedes, que me trae hasta la línea de fuego, el calor y afecto de mi querida cuna política, Traiguén, es un reconfortante que sólo pueden apreciar las almas bien puestas. ¡Mil gracias!— **E. Rojas Mery**".

LA CARTERA DE HACIENDA SERIA OFICIALMENTE OFRECIDA A DON PEDRO AGUIRRE CERDA

EL PARTIDO RADICAL, POR LAS MISMAS RAZONES QUE NO ACEPTO LA CARTERA DE RELACIONES, RECHAZARA ESTE NUEVO OFRECIMIENTO

En los círculos políticos se continúa comentado con especial interés la situación política del momento en relación a la provisión del cargo ministerial vacante con la renuncia del señor Silva Somarriva.

SE OFRECERA OFICIALMENTE AL PRESIDENTE RADICAL ESTE CARGO

Informaciones de carácter semioficial que obtuvimos ayer en los círculos de la Moneda, nos hacen saber que el Presidente de la República tendría el propósito de ofrecer oficialmente al señor Pedro Aguirre Cerda este cargo.

SERA RECHAZADO EL OFRECIMIENTO

Algunos parlamentarios dirigentes del Partido nos han declarado que la Junta Central Radical, al tener conocimiento de esta nueva oferta, la rechazará manteniendo los conceptos y razones expuestas cuando se ofreció al partido la cartera de Relaciones, que también fué rechazada.

REUNION DE LA JUNTA CENTRAL RADICAL

La Junta Central Radical ha citado a sus miembros a una sesión extraordinaria que tendrá lugar mañana, a las 7 de la tarde, con el objeto de ocuparse de la cuestión política, en especial en lo que se refiere a la crisis parcial del Ministerio.

Los liberales doctrinarios aprobaron las bases de fusión

(Versión oficial)

Ayer tarde se reunió la Junta Ejecutiva del Partido Liberal presidida por don Francisco Garcés Gana. Asistieron los señores Enrique Matta, Pedro Letelier Elgart, Manuel Rodríguez Pérez, Luis Rudloff, Carlos Villarroel, Julio Silva Rivas, Ernesto Escobar, el secretario don Julio Fallet y el pro-secretario don Juan Zamorano L.

Acta.—Se leyó la de la sesión anterior.

Cuenta.—No hubo.

Incidentes.—Entrando a la hora de los incidentes, el presidente, señor Francisco Garcés Gana dió cuenta de las últimas conversaciones habidas con el presidente del Partido Liberal Unido, conversaciones que han conducido prácticamente al éxito de la fusión.

La Junta, después de oir las explicaciones del señor Garcés, por unanimidad aprobó las bases de unificación, acordándose someterlas a la ratificación del Directorio en una sesión que se efectuará el Martes próximo.

El Ministro y las Comisiones de Relaciones de amabs Cámaras

Dentro de algunos días el señor Ministro de Relaciones Exteriores pedirá una reunión de las Comisiones de Relaciones Exteriores del Senado y de la Cámara de Diputados.

E nesta reunión expondrá detalladamente la situación internacional, y de las resoluciones a que ahí se llegue dependerá la actitud que luego adoptará el Ministro de Relaciones Exteriores.

Toda persona propensa a

Debilidad Pulmonar

enflaquecimiento, etc., hará bien en tomar la **Emulsión de Scott** por una temporada, tres o cuatro veces al año, empezando desde hoy mismo. Es alimento y medicina a la vez. Tome solamente la legítima

Emulsión de Scott

Ingredientes que forman la base de la composición de la Emulsión de Scott: Aceite de hígado de bacalao, glicerina, hipofosfitos de cal y soda, acacia y aromáticos.

LA CREACION DE LA COMUNA DE LONGAVI

LOS VECINOS ENVIAN AL MINISTRO DEL INTERIOR UNA CARTA AL RESPECTO

A propósito de una información aparecida en la prensa acerca de las comunas que actualmente existen en el país, un grupo de vecinos de Longaví cuyos nombres publicamos al final de este artículo, enviaron una carta al Ministro del Interior, de la que damos un extracto a continuación.

Dice la carta en referencia que mientras algunas comunas no alcanzan a tener una entrada anual de de $ 5,000, el pueblo de Longaví, que paga anualmente, por capítulo de contribuciones, al rededor de 80 mil pesos, no ha tenido la suerte de conseguir que se le considere en esa categoría y sigue dependiendo de la comuna de Linares.

Agrega que en varias ocasiones se ha pedido al Gobierno la creación de la comuna de Longaví, que no irrogaría nuevos gastos pues cuenta con todos los servicios públicos que necesita la comuna; pero hasta ahora nada se ha logrado.

Después de aducir numerosas razones en favor de su petición, y entre otras, la importancia creciente que la agricultura de la región, el movimiento del comercio, de la estación ferroviaria y del registro civil, los vecinos de Longaví dicen que no desmayarán hasta obtener la creación de la comuna.

Los firmantes de la petición son los siguientes:

Arístides Parada Benavente, Pedro Pérez, Pedro A. Morales, José María Avila C., Moisés Ferrada J. M. Quijada, Horacio Aguilar, José Fernández, Octavio Pérez, Benjamín Díaz, Menéndez Hermanos, González Hnos. Carlos Lagos, Luis Lezana Manuel Segundo Sepúlveda, Baltasar Morales, Domingo Troncoso, Juan Ferrer, Saturnino Parada, Manuel González, Salomón Gladach, Eulogio González, Joaquín Contreras, Octavio Pinochet, Benedicto Morales, Jorge Chomalí.

Sobre la investigación que se hace contra el profesor Troncoso

NOS HABLA EL CONSEJERO DE EDUCACION PRIMARIA SEÑOR TOCORNAL MATTE

En nuestra edición de ayer informamos que el Consejo de Educación Primaria se había ocupado del proceso que se sigue contra el profesor don Víctor Troncoso, por haber publicado un artículo en el periódico "Nuevos Rumbos".

Con el fin de conocer lo que hay sobre el particular anoche llegamos hasta la casa-habitación del consejero señor don Domingo Tocornal Matte, quien nos hizo la siguiente exposición de los hechos:

—En el periódico "Nuevos Rumbos", del 1.o de Agosto, próximo pasado, aparece un artículo firmado por el señor Víctor Troncoso M., titulado "Resultado de las persecuciones". Este artículo es francamente ofensivo para la persona del señor Director General de Educación Primaria, que es la primera autoridad del servicio, —nos dijo el señor Tocornal Matte, mientras saca, de su escritorio un ejemplar del periódico, del que nos leyó los principales acápites.

En la sesión siguiente del Consejo, pregunté al señor Director de Educación Primaria si el autor de ese artículo era profesor y se me contestó que sí.

Promoví esta cuestión en vista de que el Consejo tiene la dirección y vigilancia del servicio de acuerdo con las disposiciones de la ley. Deseaba conocer la opinión del Consejo frente a este asunto, para estar seguro también de que el autor de ese artículo era profesor y cerciorarme al mismo tiempo de que efectivamente lo había escrito, ya que podía suceder que se le hubiera tomado la firma, sin su consentimiento.

El Consejo estimó que debía llamarse a la Dirección General al señor Troncoso a fin de saber, con exactitud si él había escrito el artículo en cuestión.

El señor Troncoso fué llamado por el Secretario de la Dirección General, en ausencia del Director que se encontraba con licencia.

En la sesión siguiente, pregunté si se había dado cumplimiento al acuerdo del Consejo, y el Secretario, contestó, que efectivamente había llamado al señor Víctor Troncoso M., a la oficina de la Dirección General y al interrogarle acerca de si era él el autor del artículo, respondió que sí, y que no tenía inconveniente, en firmar una declaración por escrito dejando constancia de este hecho, la que quedó en manos del Secretario y fué conocida por el Consejo de Educación Primaria en la sesión celebrada el Lunes 23 de Agosto.

Encontrándose ausente el señor Salas, por licencia, me cupo insistir ante el Consejo en la necesidad de tomar alguna resolución tendiente a conocer la opinión del Director General de Educación Primaria, que es la autoridad llamada, por la ley, a solicitar medidas disciplinarias para la mejor marcha de los servicios, siempre que lo estime por conveniente.

Como consecuencia de mi actuación, — agregó el señor Tocornal Matte, — el Consejo aprobó el siguiente voto:

"El Consejo recomienda al señor Director General de Educación Primaria que active el esclarecimiento del asunto motivado por el profesor don Víctor Troncoso M., oyendo al inculpado".

"He creído de mi deber, — nos dijo el señor Consejero, — exigir un esclarecimiento sobre el hecho a que me vengo refiriendo, pues, sin comentarios, de mi parte, me permito entregar a ustedes los recortes del artículo firmado por el señor Troncoso y reconocidos por él como suyo:

"Durante el período revolucionario 1924-1925, permanieron inactivas las persecuciones del Director General de Educación Primaria, Darío Salas.

Era natural que así fuera. No se podía apoyar en las consideraciones políticas y cambulloneras que lo elevaron a ese puesto y que a la fuerza en él se mantiene, apoyado en el partido radical, en brazos del cual llegó a la Dirección del servicio. En esos momentos, los políticos profesionales, los que han arruinado este país, en todo sentido, estaban escondidos como ratas en sus cantinas inmundas que mantienen insolentemente en cada local de sus asambleas políticas".

—¿. . .?

—Mi pluma y voz, jamás se han alzado en contra de las personas y de las instituciones. Siempre mis modestas actividades han estado al servicio de grandes causas. Soy arrastrado a la defensa personal. Soy inducido a la defensa. El Director General y el Consejo de Educación Primaria, siembran la desolación y la miseria en mi hogar. Sí, en mi hogar. Por el momento estoy al lado de mis hijos y comparto el pan de la miseria con ellos. Corporalmente estoy en mi casa, pero mi espíritu vaga de uno a otro extremo del país".

—¿. . .?

—Ese día se acerca, camaradas: Ese día llegará cuando la Asociación General de Profesores de Chile tome en sus manos el servicio de la Educación Primaria y Normal: lo organice, le dé rumbos y orientaciones, no caprichosamente, sino, — como lo hemos dicho tantas veces, — adaptándolo al desarrollo integral del ser humano a fin de formar el HOMBRE.

"Basta ya de sabibondos. Harto tiempo ha blufeado Darío Salas. Todo el mundo reconoce su incapacidad y su rutinarismo para comprender y encauzar el movimiento incontenible de renovación educacional que ha producido en todo el país la Asociación General de Profesores de Chile".

"La podredumbre política lo llevó a la Dirección General de Instrucción Primaria. Durante ocho años ha demostrado su completa incapacidad para organizar el servicio. Tiempo es ya que se convenza de su ruidoso fracaso y no esté esperando el momento en que se venga abajo la podredumbre política, pues, no nos gustaría verlo envuelto en sus escombros".

Y el señor Tocornal Matte agregó:

"Dentro del concepto que yo me he formado de la obligación que pesa sobre mí, de mantener inquebrantable la disciplina del servicio de educación primaria, habría creído faltar gravemente a los deberes que me imponen el cargo de Consejero, con que he sido honrado dos veces por el Honorable Senado de la República, si no hubiera asumido la actitud que en conciencia, he debido adoptar.

Bien saben, — dijo el señor Tocornal Matte, — los miembros del magisterio primario que desde el mismo día en que acepté el cargo de Consejero no he omitido esfuerzos porque se les haga justicia y que les sean reconocidos sus méritos y años de servicios.

Ageno por completo a la politiquería, creo haber ejercitado en todo momento una acción de alta política, pues a mi juicio, he estimado siempre que solamente inspirándose en estos elevados sentimientos, se pueden consultar las verdaderas conveniencias nacionales.

Eso es todo lo que tengo que declarar a "La Nación" sobre este asunto, terminó diciéndonos el Consejero de Instrucción Primaria don Domingo Tocornal Matte, a quien agradecimos su buena voluntad para atendernos.

ANOCHE LLEGO EL FISIOLOGO DR. LIPSCHUETS

Venía acompañado del señor Salvador Gálvez, de la Facultad de Ciencias de la Universidad de Concepción y del doctor O. Wilhelm, y del profesor de Zoología y Embriología de la Escuela de Medicina de la misma Universidad, que fueron a recibirlo a Valparaíso.

El profesor estoniano doctor Alexander Lipschuets, catedrático de la Universidad de Dorpat, ha sido contratado para que dicte cursos en la Universidad de Concepción.

En la Estación del Norte tuvimos oportunidad de presentar el saludo de "La Nación" al distinguido catedrático, quien agradeció esta deferencia y tuvo frases de elogio para nuestro país y para sus instituciones educacionales, de las cuales tenía las mejores referencias.

Fué recibido por algunos miembros del profesorado nacional y más tarde se dirigió a su residencia.

El doctor Lipschuets seguirá en algunos días más al Sur para asumir su puesto en la Universidad de Concepción.

Inspector general del Liceo de Hombres de Cauquenes se nombró al señor Carlos Fernández M.

En la tarde de ayer celebró sesión ordinaria el Consejo de los Ferrocarriles del Estado, despachando numerosas silicitudes y considerando diversos asuntos administrativos del servicio.

En el salón de la Sociedad Naturista, Galería Alessandri 26 A, habrá esta tarde a las 6 1|2 conferencia pública, en la cual el señor Manuel Lezaeta Acharán tratará el tema "Cuál es el mejor baño".

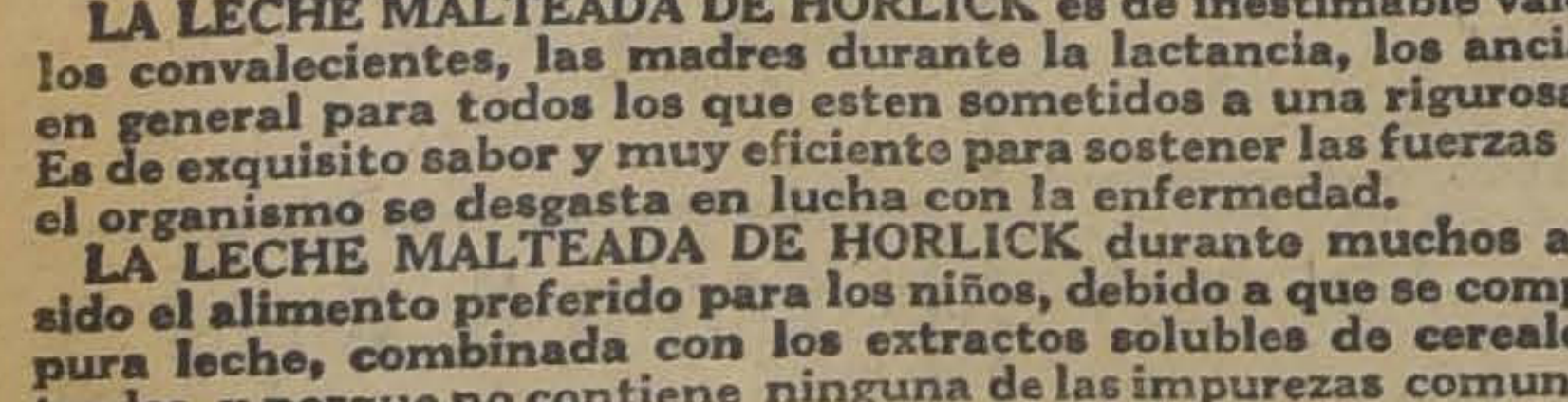

Leche Malteada deHorlick

LA LECHE MALTEADA DE HORLICK es de inestimable valor para los convalecientes, las madres durante la lactancia, los ancianos, y en general para todos los que esten sometidos a una rigurosa dieta. Es de exquisito sabor y muy eficiente para sostener las fuerzas cuando el organismo se desgasta en lucha con la enfermedad.

LA LECHE MALTEADA DE HORLICK durante muchos años ha sido el alimento preferido para los niños, debido a que se compone de pura leche, combinada con los extractos solubles de cereales malteados, y porque no contiene ninguna de las impurezas comunes a las leches generalmente usadas. Muestras y folletos se envian a solicitud.

Unicos Representantes: Daube & Co., Valparaíso, Santiago, Concepción, Antofagasta

Base: Alcohol, carbonato de calcio, jabón, sacarina, ácido benzoico, [illegible] de menta, [illegible], aceite de eucaliptus, glicerina, [illegible]

Con la aplicación estricta del título IV del Código Long

LA DIRECCION DE SANIDAD REINICIARA SUS LABORES EN TODO EL TERRITORIO DEL PAIS

Esta será una de las primeras medidas que adoptará esta repartición pública, en vista de que la paralización temporal del servicio ha afectado, principalmente, a la parte referida de esa ordenanza.

Con el objeto de darles las últimas instrucciones sobre la severa y vasta ampliación de todas las partes del Código, en la tarde de hoy se reunirán con el Director de Sanidad, doctor Sierra y con el Asesor Técnico, doctor Long, los Jefes de los Departamentos de Sanidad de Santiago, de Sanidad de Provincias, de Sanidad Marítima y de Fronteras, de Educación Sanitaria y de Laboratorios e Investigaciones Científicas.

Según se nos informó ayer, fuera de las demás actividades relacionadas con el cumplimiento del Código, la Dirección de Sanidad concentrará sus servicios, los dos o tres primeros meses en las grandes ciudades como Santiago, Valparaíso, Iquique, Antofagasta, Concepción, Valdivia, etc., a la parte del plan Long que se refiere a la abolición de la prostitución. Las infracciones derivadas de este capítulo serán castigadas con multa de quinientos pesos, la primera; la segunda, con mil pesos; la tercera, con dos mil pesos; la cuarta, con cinco mil pesos; la quinta con multa de diez mil pesos y prisión de uno a sesenta días. También serán condenados a prisión los infractores que al ser multados, no concurran antes de cinco días.

De acuerdo con lo que estipula el reglamento respectivo, bastará para dar por establecida la existencia de una infracción, el testimonio de dos personas contestes en el hecho y sus circunstancias esenciales, o el acta que levantará el funcionario de sanidad al comprobarlo, asociado a dos testigos aún cuando pertenezcan al servicio de sanidad.

En esta forma, y con las amplias atribuciones que concede la Ley al personal, se nos informó ayer en la Dirección de Sanidad, que se espera avanzar rápidamente en la aplicación y cumplimiento total del Código.

UNA NOTA DEL DIRECTOR DE SANIDAD A LOS JEFES DE ZONAS SANITARIAS

Refiriéndose el doctor Sierra a ciertas declaraciones que se formularon en el Senado al aprobarse los medios de aplicación del Código Sanitario, les dice:

"La Dirección General de Sanidad estima ante todo que es su estricta obligación respetar y hacer cumplir la ley en todas sus partes, desde ese punto de vista hasta podría parecer inoficioso el envío de esta circular; pero, animados del propósito de hacer una demostración práctica y lo más elocuente posible, juzga que es de su deber insistir, ahora, que el Código va a ponerse en vigencia tal como se había ideado su funcionamiento, en que todo empleado sanitario, desde el primero hasta el último de ellos, redoblemos nuestras actividades a fin de justificar ante la nación entera que el dinero consagrado al servicio de Sanidad Pública rinde hasta el último centavo de lo que en él se gaste."

VETERINARIA
— DEL —
Dr. L. Schmidt Herman
Monjitas 780 — Teléfono 3649
SANTIAGO
2 1|2 A 7, INCLUSO SABADOS
Consultas. . . . . . . $ 5.00
Aves. 3.00
Ambulancia ida y vuelta. 5.00
Vacunas "Lignieres", remedios e instrumentales para animales y aves.
Clínica para Perros y Gatos
Servicios Profesionales
Veterinarios titulados y practicantes para atender animales en la ciudad y a las haciendas.
Consultas por escrito, únicamente de provincias.

LA INCOMPARABLE
Blanche Sweet
Intéprete para FIRST NATIONAL de "El Instante Supremo"
cuya radiante sonrisa y hermosa dentadura son la envidia de millones de mujeres
dice:
"El secreto de mi bella dentadura, está en la escrupulosidad con que la cuido, sirviéndome de Kolynos para protegerla contra la caries."
Blanche Sweet

La Crema Dental Kolynos no sólo limpia perfectamente la dentadura, sino que en virtud de su gran poder antiséptico, destruye los gérmenes nocivos que pululan en la boca y garganta y que causan la cáries.

Kolynos es, además, económico. Por estar elaborado en forma concentrada basta usar un centímetro en un cepillo seco cada vez. Cada tubo de Kolynos contiene mas de 100 centímetros de dentífrico, suficiente para cepillarse dos veces al día por 50 días. Procúrese usted siempre el tubo amarillo de Kolynos en la caja amarilla de Kolynos.

CREMA DENTAL
KOLYNOS
626

CONGRESO NACIONAL

SE INSINUA EN EL SENADO LA CONVENIENCIA DE CONSTITUIR UN CUERPO FINANCIERO QUE COADYUVE AL ESTUDIO DE LA ECONOMIA PUBLICA

STA REPARTICION ESTUDIARIA, ADEMAS, LAS EDIDAS PARA EQUILIBRAR LAS FINANZAS Y PREPARAR UN PROYECTO DE UNA PRUDENTE DESGRAVACION TRIBUTARIA

CAMARA DE SENADORES

ión 70.a Ordinaria en 25 de Agosto de 1926

ESIDENCIA DE LOS SEÑORES BARAHONA Y OCHAGAVIA

OGACION DE DOS DECRETOS LEYES

ntra la Sala a ocuparse de un royecto en que se deroga el decreto y N.o 671 de 17 de Octubre de 1925 bre prohibición de entrar o salir l territorio chileno cuando el país encuentre en guerra o conmoción nterior.

l señor BARAHONA (Presidente). — Entrando al cuarto de hora stinado a la tabla de fácil despacho, correspondería ocuparnos del oyecto que introduce modificaciones en cuanto a la percepción de los rechos consulares; pero hay otros asuntos, de muy fácil despacho respecto de los cuales solicitaría el uerdo del Senado para tratarlos primer lugar.

Acordado.

l señor Secretario da lectura al forme de la Comisión Mixta encargada de la revisión de los decretos-leyes que termina proponiendo l siguiente

PROYECTO DE LEY

rtículo 1.o — Derógase el decreto-ley N.o 671, de fecha 17 de Octubre de 1925, sobre prohibición de entrar o salir del territorio chileno cuando el país se encuentre en guerra o conmoción interior.

rtículo 2.o — Esta ley regirá desde la fecha de su publicación en el iario Oficial.

l señor BARAHONA (Presidente). — Solicito el asentimiento unánime del Senado para discutir el proyecto en general y particular a la vez.

n discusión general y particular a la vez, con el asentimiento del Senado.

l señor BARROS JARA. — Yo desearía que se leyera el decreto-ley.

l señor CABERO. — Y el informe de la primera Sub-Comisión.

l señor SECRETARIO. — El decreto-ley N.o 671, dice así:

rtículo 1.o — Cuando Chile se encuentre en guerra o conmoción interior, y el Supremo Gobierno estime que hay conveniencia en restringir o prohibir la entrada al territorio nacional, podrá hacerlo por medio de reglamentos y decretos, y en la misma forma podrá restringir o prohibir la salida del territorio.

rtículo 2.o Inmediatamente que se hayan dictado los decretos que se refiere de esta ley, será ilegal para todo ciudadano chileno el procurar entrar o salir del país sin tener el respectivo pasaporte, salvo los casos que exceptúe el Presidente de la República.

rtículo 3.o — Por Chile se entenderá no sólo el territorio continental sino también las posesiones insulares y los mares adyacentes.

rtículo 4.o — Autorízase al Presidente de la República:

) Para prohibir la entrada o salida del territorio nacional de todo ciudadano, chileno o extranjero, salvo en los casos y en la forma que establezcan los reglamentos.

) Para perseguir a toda persona que, a sabiendas, coopere o intente cooperar para burlar las disposiciones del inciso a).

) Para arrestar a toda persona que a sabiendas, haga afirmaciones falsas con el objeto de obtener permiso de salida o de entrada, para sí o para otras personas.

) Para arrestar a toda persona que a sabiendas, use o intente usar documentos alterados o que hayan perdido su valor.

rtículo 5.o — Toda persona que voluntariamente, viole las disposiciones de esta ley o los reglamentos y decretos que de ella se deriven, convicta de su delito, sufrirá hasta $ 30.000 de multa, o hasta años de prisión, o ambas penas. Igual pena sufrirá el propietario, director o empleado de una corporación que sea cómplice de delito de esta clase, y el carruaje o embarcación que sirva para un delito de esta clase, será confiscado.

rtículo 6.o — Ningún ciudadano chileno podrá recibir pasaporte para salir de Chile o permiso para entrar al país, sin que previamente justifique que tiene motivos fundados para hacerlo, y pruebe que dicha entrada o salida no es perjudicial para los intereses de la Nación.

rtículo 7.o — Ningún extranjero podrá entrar o salir del territorio chileno sin que previamente justifique que dicha entrada o salida es indispensable y que, en ningún caso, se perjudicarán los intereses de Chile.

rtículo 8.o — Entrará en vigencia treinta días después de su publicación en el "Diario Oficial".

Tómese razón, regístrese, comuníquese y publíquese en el Boletín de Leyes y Decretos del Gobierno. — Luis Barros Borgoño. — C. Ibáñez C."

l señor YRARRAZAVAL. — Creo, señor Presidente, que con los antecedentes que se han leído, basta para que el Senado tome una resolución sobre el particular.

l señor BARAHONA (Presidente). — Ofrezco la palabra.

Ofrezco la palabra.

Cerrado el debate.

Si no hubiera oposición, se dará por aprobado el proyecto de ley suscrito por los cinco señores Senadores que forman parte de la Sub-Comisión Mixta.

Aprobado.

l señor SECRETARIO. — Da lectura al informe de la Comisión encargada de la revisión de los decretos-leyes que termina proponiendo la aprobación del siguiente

PROYECTO DE LEY:

rtículo 1.o — Derógase el decreto-ley número 670, de 17 de Octubre de 1925, sobre censura de publicaciones y noticias en tiempo de guerra o de conmoción interior.

rtículo 2.o — Esta ley regirá desde la fecha de su publicación en el Diario Oficial".

l señor CABERO. — Solicito del señor Secretario se sirva dar lectura al decreto-ley 670 que se deroga.

l señor SECRETARIO. — Artículo 1.o — Sin perjuicio de lo estatuído por el decreto ley N.o 425, sobre abusos de publicidad, S. E. el Presidente de la República, o quien haga sus veces, podrá decretar, en tiempo de guerra, o cuando haya peligro de ella, o en períodos de conmoción interior, la censura y fiscalización de todos los medios de publicidad, de los servicios de transmisión de noticias y de la correspondencia privada.

Art. 2.o Los servicios de censura que se establezcan en las circunstancias prescritas en el artículo 1.o, del presente decreto ley, dependerán del Ministerio de la Guerra, a cuyas órdenes y directivas, que les serán impartidas por conducto de sus jefes, deberán sujetarse todas las autoridades y organismos de la República que tengan ingerencia en los servicios de que trata el citado artículo número 1.

Art. 3.o — El estado de censura y la cesación de él deberán ser ordenados por decreto supremo.

Art. 4.o El o los Tribunales que el Presidente de la República designe, fijarán, en cada caso, la cuantía de las penas, de acuerdo con la magnitud del daño producido o que ha podido causarse, por la infracción que se persiga.

Art. 5.o Las infracciones al reglamento complementario de la presente ley, dan lugar a acción pública.

Art. 6.o S. E. el Presidente de la República dictará el Reglamento complementario de la presente ley, dentro del plazo de 90 días, que se contarán desde el día de su publicación en el "Diario Oficial".

Art. 7.o La presente ley rige desde el día de su publicación en el "Diario Oficial".

Tómese razón, comuníquese, publíquese e insértese en el Boletín de Leyes y Decretos del Gobierno. — **Luis Barros Borgoño. — C. Ibáñez C.**"

El señor BARAHONA (Presidente). — Ofrezco la palabra.

Ofrezco la palabra.

Cerrado el debate.

Si no hay oposición, se dará por aprobada la moción en que se propone derogar este decreto-ley.

Aprobada.

El señor CARIOLA.— Solicito del señor Presidente se sirva ordenar la tramitación de estos proyectos de ley propuestos por la Comisión sin esperar la aprobación del acta y que ordene su publicación en los diarios, para que se sepa que los decretos leyes N.os 670 y 671 han sido derogados.

El señor BARAHONA (Presidente). — Se procederá en la forma indicada por el honorable señor Senador.

PERCEPCION DE DERECHOS CONSULARES

Entra en seguida la Sala a ocuparse del proyecto sobre percepción de derechos consulares en las tesorerías de la República.

El señor VIEL. — Pide que se postergue la discusión de este proyecto hasta que se encuentre presente el señor Ministro de Hacienda.

Queda el proyecto retirado de la Tabla de Fácil Despacho.

El señor SANCHEZ. — Pide que se coloque el proyecto en la Tabla ordinaria y así queda acordado.

PROYECTO DESECHADO

Entra en seguida la Sala a considerar varios proyectos devueltos rechazados por la Cámara de Diputados por haber perdido su oportunidad, y el Senado acuerda no insistir en ellos.

TASA DEL INTERES BANCARIO

El señor BARAHONA. — Se refiere a observaciones anteriores sobre la necesidad de reducir el tipo del interés bancario para fomentar la producción nacional proporcionando a las industrias capital barato.

Dice que los intereses moderados constituyen una de las más sentidas necesidades nacionales, siempre que no se destinen a juegos bursátiles ni se expongan en negocios mal estudiados y peor administrados con fines más de especulación que de trabajo.

El Banco Central ha bajado la tasa del interés pero la tasa del interés está subordinada a la ley de la oferta y de la demanda, y donde hay capitales abundantes que se ofrecen al público, el interés baja y donde los capitales escasean, el interés sube.

Es necesario, además, que no sólo haya capitales, sino que los capitalistas no los guarden, y por eso surge el factor confianza.

La seguridad en la colocación de los capitales depende de dos factores: las condiciones generales del país y la solvencia y capacidad de producción de los hombres de negocios que tienen los referidos capitales.

En realidad una parte del interés es algo así como una prima de seguro por los riesgos que el capital corre. Se ha dicho que el interés se compone de tres partes: los gastos de colocación del capital, la ganancia fija que se busca y la prima de seguridad.

Para obtener el capital barato hay que ir al origen del mal.

Se refiere en seguida el señor Senador a la forma en que procede el Banco Central en sus operaciones y dice que la aludida institución tiene que marchar con tino y prudencia. Se felicita de la reducción del tipo de interés acordada por el Banco Central y llama la atención a la necesidad de atraer capitales a este país nuevo que carece de ellos. Para ésto es indispensable darles las debidas seguridades.

Se debe empezar por el equilibrio de las finanzas públicas. Según el informe de la Comisión de Hacienda de la Cámara de Diputados el déficit de este año será de 173 millones sin contar con el de arrastre que es de 144 millones; el pago de la deuda pública subirá a una suma aproximada de 30 millones de pesos, y todo esto habrá después que saldarlo con un nuevo empréstito. A esto se une la mada situación fiscal que carece de los medios de pagar a los empleados públicos. Todo esto demuestra que la situación general está muy lejos de dar garantías al capital, y este factor influye enormemente en el alejamiento de los capitales.

En cuanto a la seguridad privada que se ofrece a los capitales, no es mejor. El alza de los impuestos ha sido enorme y perjudicial al desarrollo de las industrias. Hay estudios muy interesantes que dan la clave del abatimiento de los negocios y del motivo que cierra las puertas de muchas fábricas.

Según esos estudios, la producción de Chile es de tres mil doscientos millones de pesos al año y deduciendo el valor de las materias primas, mano de obra y gastos de vida, etc., queda en el país un saldo de ahorro para la formación de nuevos capitales, de un 20 o|o a lo sumo. Dividiendo ahora los 3 mil doscientos millones de pesos en que se calcula la producción por los 1,009.771,159 de pesos en que se calcularon los gastos del Estado para 1926, resulta que el 31.56% del valor de la producción lo tome el Fisco en una u otra forma para sus propios desembolsos, y si se eliminan del cálculo la producción del salitre y yodo y los derechos de exportación correspondientes y se rebaja en una suma igual a estos últimos, el cálculo de los gastos públicos, el porcentaje se eleva a 34.86 o|o.

La proporción en Inglaterra entre la producción total y la suma de los impuestos es de 23.20 o|o; en Francia de 20.90 o|o; en Italia, de 19.20 por ciento; en Bélgica, de 17 o|o; en Estados Unidos, de 11.50 o|o y en Alemania de 23.90 o|o. Esto demuestra que está Chile en peores condiciones que los países que tomaron parte en la gran guerra.

En los países que ofrecen a los capitales debidas seguridades, éstos acuden, pero en Chile se retraen hasta los capitales que existen en el país y prefieren permanecer ociosos antes de exponerse en las aventuras de una inversión insegura.

Dice el señor Barahona que ha caído sobre la República una verdadera plaga de sabidurías y de teorías que desgraciadamente se han llevado a la práctica en forma de una inundación de servicios y de gastos. No ha habido forma que se entienda que en este país pobre no había que menoscabar considerablemente las rentas y capitales de los negocios y las entradas de los ciudadanos.

Se han despilfarrado los recursos ordinarios y duplicado la deuda pública y ahora se sufren las consecuencias.

Recuerda el señor Senador que en los viajes de Gulliver hay un capítulo curioso: la llegada de Gulliver a un país donde se observa la mayor miseria. Pregunta por la causa, y se le dice que se debe a que gobiernan sabios que hacen las cosas por métodos extraños distintos a las costumbres tradicionales y que a ello se debe esa situación.

Algo parecido ha pasado en Chile.

La situación en que se encuentra el país no admite espera y para señalar las medidas prácticas que deben tomarse y ayudar a imponerlas, propone el señor Senador la creación de un organismo central que sea un lazo de unión entre los elementos productivos del país, el Congreso y el Gobierno, que procure la nivelación de los presupuestos y que influya en nuestra reorganización económica.

Formula en consecuencia, la siguiente indicación:

"El Senado acuerda insinuar al Supremo Gobierno la conveniencia de constituir un cuerpo financiero que coadyuve al estudio de la economía pública y privada del país y que sugiera medidas necesarias para equilibrar las finanzas, preparar una prudente desgravación tributaria atraer capitales, disminuir los intereses y procurar un mayor desarrollo de las industrias y del comercio''.

Votada esta indicación del señor Barahona fué aprobada.

JUNTA DE VECINOS DE PEÑAFLOR

El señor CONCHA (don Aquiles). —Dice que el señor Ministro del Interior había ofrecido al partido Demócrata darle un miembro en la Junta de Vecinos de Peñaflor y no ha cumplido su palabra. Da lectura a una serie de antecedentes para demostrar lo ocurrido y espera que en vista de ellos, el señor Ministro del Interior cumplirá lo prometido.

IMPRENTA NACIONAL

El señor CONCHA (don Aquiles) —Solicita se dirija oficio al Ministro del Interior pidiéndole la derogación del decreto sobre concesión de la Imprenta Nacional, por cuanto no se pueden conceder los bienes nacionales sino por propuestas públicas.

PETICION DE ANTECEDENTES

Pide también el señor Concha que se soliciten del señor Ministro de Higiene los antecedentes sobre la muerte de un ciudadano que murió asfixiado en una panadería.

Se suspende la sesión.

APRECIACIONES SOBRE UN ACUERDO

Al iniciarse la segunda hora, el señor Maza dice que por no haberse encontrado presente en la primera hora solicita el asentimiento del Senado para dejar testimonio de su protesta por el voto recientemente aprobado que a su juicio importa una violación de la Constitución, por cuanto esta Cámara se ha salido de sus atribuciones invadiendo las que son exclusivas de la Cámara de Diputados. Funda esta observación en el artículo constitucional que concede sólo a la otra Cámara facultades fiscalizadoras de los actos del Gobierno.

El señor BARAHONA. — Expresa que el voto que propuso en primera hora no tiene ni remotamente un propósito de fiscalización hacia un Gobierno que él es el primero en reconocer que cumple debidamente los fines para los cuales ha sido constituído. Su propósito no ha sido otro que el de procurar el nombramiento de una comisión que coopere a la eficaz acción del Gobierno en el estudio de las cuestiones económicas y financieras que tanto preocupan al país.

Si ha de darse a su voto el alcance que se le da, pide se reabra el debate sobre la materia, pues él desea retirarlo.

El señor TRUCCO.— Considera que no ha habido un acto de censura o de fiscalización hacia el Gobierno, sino una mera insinuación hecha con el propósito de cooperar a la solución de los problemas económicos del país.

El señor SANCHEZ.—Manifiesta que por sano que haya sido el propósito, en el fondo ese voto importa una censura al Gobierno por cuanto se trata de colocar a su lado una comisión técnica que lo asesore, dándose así a entender que el Gobierno no corresponde a las expectativas cifradas en él. De aquí que considere muy conveniente que el Senado vuelva sobre su anterior acuerdo.

El señor HIDALGO.—Dice que aunque él votó en contra de ese voto, no divisa en qué forma es inconstitucional por cuanto nadie podrá negar al Senado que está en su derecho cuando hace cualquiera insinuación al Gobierno con el propósito de cooperar al bienestar general.

El señor AZOCAR.—Expresa que no está de acuerdo con los escrúpulos constitucionales manifestados por el señor Maza, pues no divisa en el voto aprobado ningún propósito de censura ni de fiscalización de los actos del Gobierno sino sólo el buen deseo de contribuir a la solución de las dificultades económicas del país por medio de una comisión que estará en situación de proponer un plan bien estudiado sobre el particular. No cree, por lo tanto, que haya motivo alguno para reconsiderar el voto ya aprobado, y se opone a ello.

El señor ZAÑARTU.—Cree también que este voto no puede tener aspecto inconstitucional, puesto que sólo se trata de una simple insinuación al Gobierno que éste puede aceptar o rechazar con entera libertad.

Votos análogos se han aprobado en distintas ocasiones sin que nadie les haya atribuído carácter político como el que se le supone al voto en cuestión. Por lo demas, en el caso presente, nadie ha pretendido darle ese alcance, y mucho menos su autor que así lo declara.

El señor SILVA CORTES.—Dice que no debe darse al acto del Senado de que tanto se reclama, un significado o alcance que no le corresponde, y aunque él votó negativamente, a su juicio sólo se trata de una manifestación de algunos senadores que desean tener bases bien estudiadas para la legislación económica y financiera.

La facultad de legislar del Senado es amplia, sin restricciones y no hay violación grave de la Constitución cuando se manifiesta el deseo de tener antecedentes y fundamentos para legislar en materias de interés nacional. Esto no es censura y no se comunicará oficialmente al Presidente de la República. No hay para qué darle mayor alcance, pues sería preferible dejarlo sin efecto y si se quiere aprobar un proyecto de ley sobre la materia convendría limitarse a considerar el acuerdo del Senado como una mera manifestación del deseo de tener una buena base o fundamento para la legislación financiera o económica que el país necesita en el tiempo presente.

En vista de la opinión del señor Azócar, no se pudo entrar a reconsiderar el voto y se dió por terminado el incidente.

CONSTITUCION DEL CONSEJO ADMINISTRATIVO DE LOS FF. CC.

En seguida continúa la discusión del proyecto sobre constitución del Consejo Administrativo de los Ferrocarriles del Estado.

—Se levantó la sesión.

LA CAMARA DE DIPUTADOS APROBO AYER EN GENERAL EL PROYECTO QUE AUTORIZA LA PRORROGA DE LOS REMATES DE TERRENOS SALITRALES

EN LA HORA DE LOS INCIDENTES SE PIDIO EL RECONOCIMIENTO DEL SOVIET Y LA REFORMA DE LA LEY DE LIBERTAD DE PRENSA.—OTROS ASUNTOS CONSIDERADOS EN LA SESION DE AYER

Sesión ordinaria en 25 de Agosto de 1926

Presidencia de los señores Gumucio y Vicuña Subercaseaux. Asistieron 74 señores diputados.

CUENTA

Se dió cuenta, entre otros asuntos:

De un mensaje de S. E. el Presidente de la República, con el que inicia un proyecto de ley por el cual se le autoriza para invertir hasta la suma de 200,000 pesos en la adquisición de terrenos para establecer en la provincia de Coquimbo una estación frutícola experimental y para los demás gastos que sean necesarios para su mantenimiento y funcionamiento.

De una petición del señor Guzmán García, para que se dirija oficio a cada uno de los Ministros de Estado, solicitándole los siguientes datos:

1.o Número de automóviles que tiene en servicio el Ministerio de su cargo y las reparticiones dependientes de ese Ministerio.

2.o Número de choferes que se ocupan en el servicio de dichos automóviles.

3.o Cantidad y precio de la bencina que se gasta mensualmente por este capítulo; y

4.o Cantidad y precio de los repuestos que se gastan en automóviles.

TABLA DE FACIL DESPACHO
CONTRATO DE PRENDA AGRARIA

Se pone en discusión el proyecto del Senado, que sustituye los artículos 4.o y 5.o del decreto-ley N.o 474, de 13 de Agosto de 1925, que establece el contrato de prenda agraria.

Usa extensamente de la palabra el señor Rojas Mery, acerca de algunas disposiciones del proyecto, siendo interrumpido por los señores Gutiérrez Allende don Luis y Urrejola. El debate quedó pendiente por haber llegado el término de la hora destinada a esta tabla especial.

INCIDENTES

El señor MELIVILU.—Pide la palabra para tratar sobre un asunto relacionado con la Caja de Seguro Obrero.

—No hubo acuerdo por haberse opuesto el señor Quevedo.

RECONOCIMIENTO DEL SOVIET

El señor QUEVEDO.—En la prensa se ha publicado la noticia de que la República del Uruguay ha reconocido el Soviet. Pues bien, hace tiempo, el que habla, manifestó en esta Cámara que por conveniencia económica Chile debería también reconocer el actual régimen del Gobierno ruso, para poder tener, así, un nuevo y vasto campo al mercado del salitre chileno. Habría sido honroso para este país que hubiera sido el primero de Suramérica en hacer aquel reconocimiento.

En seguida llama la atención de la Cámara hacia el gran desarrollo que ha tenido en Chile el partido comunista cuyas fuerzas poderosas no deben desconocerse, especialmente tomando en cuenta que la representación parlamentaria, por lo general, refleja las fuerzas políticas de la nación.

El señor MELIVILU.—Su señoría ha negado en otras ocasiones que las fuerzas parlamentarias reflejen la opinión del país.

El señor QUEVEDO.—Eso ha sido cuando en las elecciones han intervenido factores que han torcido y adulterado la voluntad popular.

El señor MELIVILU.—Su señoría está discurriendo sobre bases completamente falsas, y, por lo demás, debe decir que un representante del pueblo, como se dice el señor Quevedo, que niega que otro hable cuando va a denunciar un robo, es indigno de llamarse representante.

El señor QUEVEDO.—No es la primera vez que...

El señor MELIVILU.—Yo no admito ninguna insolencia.

El señor QUEVEDO.—Por su parte, no puede prestar atención a los irresponsables...

El señor MELIVILU.—Su señoría sí que es irresponsable, y toda la Cámara lo desprecia por su ignorancia...

El señor QUEVEDO.—No le importa que la Cámara lo desprecie, siempre que cuente con el aplauso de sus electores.

El señor MELIVILU.—No puede su señoría contar con ese aplauso, porque ha sido expulsado del Partido Comunista.

El señor QUEVEDO.—Expulsado o no, siempre mis electores me han manifestado su adhesión.

El señor GONZALEZ (don Cardenio).—Su señoría no representa al Partido Comunista en esta Cámara, porque ha sido expulsado de él.

El señor QUEVEDO.—En todo caso represento la idea comunista y eso me basta.

Prosiguiendo el desarrollo de sus observaciones, hace notar que el Partido Comunista de Chile tiene un porcentaje superior, relativamente, a todos los países europeos y suramericanos.

Respecto a que el Partido Comunista, como el Soviet, sea internacional, estima que en ello no hay ningún motivo de censura, puesto que también tienen carácter internacional la religión católica, la masonería y algunas otras instituciones de esa importancia.

Termina esta parte de sus observaciones, insistiendo en la urgente necesidad de reconocer el Gobierno del Soviet, lo cual nos traerá grandes beneficios en el orden intelectual, moral y material.

LA LIBERTAD DE IMPRENTA

El señor QUEVEDO.—Pasa a ocuparse de la libertad de imprenta, expresando que esta libertad ha sido reconocida y respetada en todos los países civilizados hasta por los grandes dictadores. Bismark, el poderoso Canciller de Hierro, respetó la libertad de imprenta. Sin embargo, aquí existe una ley que importa su más completo desconocimiento.

Por cierto que los atropellos cometidos por la autoridad afectan casi siempre a la prensa de los obreros, no a la prensa burguesa.

El señor CORDOBA.—También esta prensa ha tenido que sentir los efectos de los atropellos a esta libertad.

El señor QUEVEDO.—Entonces ha protestado la prensa burguesa, pero no en los demás casos.

El señor GARCIA HENRIQUEZ.—"El Diario Ilustrado" ha protestado siempre de los abusos y atropellos contra la libertad de imprenta.

El señor QUEVEDO.—Ojalá que protestara también ahora que se trata de un abuso cometido por las respectivas autoridades contra un pequeño diario de Gorbea editado por un municipal comunista de aquella localidad.

Ese municipal ha sido tomado preso por orden del juez del departamento, a consecuencia de un proceso que se le siguió por haber hecho en su diario una obra de fiscalización denunciando los malos manejos habidos en el tesoro de aquella Municipalidad. Sin embargo, nadie ha protestado por este abuso de la autoridad.

El señor VALENCIA COURBIS.—Demuestre su señoría que los cargos hechos por ese municipal comunista eran fundados y justos, demuestre que efectivamente se robaban los dineros municipales y que allí había ladrones, como lo denunció aquel municipal. Pruebe su señoría que ese regidor era un hombre digno y que el juez, contrariando la ley, metió a ese hombre honrado en la cárcel y que este funcionario amparó los robos y amparó a los ladrones; pero, entretanto, su señoría sólo dice que aquel municipal denunció incorrecciones groseras en el manejo de los fondos municipales, sin dar las razones de por qué ese municipal fué declarado reo presuntivamente. Como su señoría no da esas razones, ni ha demostrado la efectividad de esos denuncios, por eso permanecemos callados muchos diputados que estamos dispuestos a amparar a las víctimas de cualquier atropello, sea que pertenezcan a la extrema izquierda o a la extrema derecha.

El señor QUEVEDO.— Llama la atención a que la prensa capitalista de todos los colores políticos ha denunciado muchos robos sin comprobarlos, y, no obstante, las autoridades no han perseguido a los editores.

El señor VALENCIA COURBIS.—Vuelve a apartarse su señoría de la causa para la cual está reclamando la adhesión de los demás diputados, y continúa divagando y agrupando frases que se disipan como el humo de los cigarrillos que se fuman en esta sala, sin herir la materia concreta que motiva las observaciones de su señoría.

El señor QUEVEDO.—Continuando en el curso de sus observaciones, manifiesta que cuando la prensa formula denuncios por abusos de las autoridades o por robos efectuados por funcionarios públicos, los Tribunales de Justicia proceden con diverso criterio según que se trate de la prensa burguesa o de la prensa obrera.

Respecto al municipal comunista de Gorbea, manifiesta que no ha podido defenderse para justificar su conducta porque no conoce debidamente los procedimientos legales y, por lo demás, los abogados piden muy caro por sus servicios profesionales.

El señor VALENCIA COURBIS.—Hace al señor Quevedo el siguiente ofrecimiento: si se comprueba que ese municipal ha sido tomado preso porque ha dicho ladrón al que lo es, porque ha denunciado robos efectivos, el abogado que habla se ofrece a defender gratuitamente a ese municipal.

El señor QUEVEDO. — Agradece el ofrecimiento y ojalá que otros abogados imitaran el ejemplo que da Su Señoría.

El señor CORDOBA. — Para corroborar la diversa forma de procedimientos adoptada por los jueces con la prensa, refiere dos casos de abusos cometidos contra periodistas obreros de la región del Norte casos en los cuales quedó comprobada la efectividad de los cargos que se formularon contra ciertos funcionarios, y sin embargo, los periodistas han sido perseguidos tenazmente por las autoridades. Por eso creemos que en Chile no se hace justicia.

El señor GARCIA HENRIQUEZ.—Todas estas injusticias son la consecuencia de la ley ignominiosa sobre libertad de imprenta dictada últimamente. Sepa S. S. que en virtud de esa ley los propios diputados podemos ser llevados presos por denuncios que hagamos de este recinto.

El señor QUEVEDO. — Termina las observaciones referentes a esta materia haciendo notar que la actual Constitución conculca más libertades que la antigua.

TIERRAS DEL SUR

El señor QUEVEDO. — Con motivo de hechos irregulares ocurridos en la zona austral, desea que el Ministro de Agricultura envíe circulares a los intendentes y gobernadores de aquella región, a fin de que no presten el auxilio de la fuerza pública, sin el visto bueno de la Inspección General de Tierras y Colonización, único medio de impedir que los usurpadores sigan adueñándose de las propiedades fiscales del Sur.

Denuncia diversos choques ocurridos en el departamento de la Unión, entre ocupantes y usurpadores de tierra.

Denuncia también algunos abusos cometidos por carabineros.

ELECTRIFICACION DE LOS FERROCARRILES

El señor SIERRA. — Refiriéndose a las observaciones hechas en la sesión pasada por el señor Urrejola, sobre los gastos que la electrificación de los ferrocarriles origina en la primera zona, expone que esto, como ya lo anunció en la sesión pasada, envuelve un error.

La electrificación de esa zona ha significado un espléndido negocio. Anualmente se produce un total de economías de 4.477.000 pesos.

Da otras muchas cifras relativas a gastos de la electrificación.

ORDEN DEL DIA
VENTA DE TERRENOS SALITRALES

El señor CARDENAS (don Nolasco) —Termina las observaciones que inició en la sesión pasada, manifestando que el Gobierno debe cambiar de política en la cuestión salitrera.

Como el proyecto no hace más que continuar una política perjudicial los demócratas negarán su voto al proyecto.

El señor ALZAMORA. — La Asociación de Trabajadores de Antofagasta ha elevado al Presidente de la República un memorial, al que da lectura en parte, y en el que el proletariado de la región salitrera, después de establecer que la crisis salitrera es artificial y obedece a propósitos inconfesables, pide al Gobierno que no acceda a rebajar los derechos de exportación; que se cancele a la Asociación su personalidad jurídica; que se nacionalice la industria salitrera, y que, finalmente, se proceda a la reglamentación del salario, a fin de que no pueda ser alterado en forma caprichosa por los salitreros.

Condena la campaña de ciertos periodistas vendidos a los salitreros.

La representación comunista no puede dar su voto al proyecto, en primer lugar, porque la crisis salitrera es criminal, y además, porque está convencida de que las tierras se van a vender a huevo y todo esto no servirá sino para dar mayor influencia a los capitalistas extranjeros en nuestro país.

El señor GONZALEZ (don Cardenio). — Los diputados demócratas negarán su voto al proyecto, porque es deficiente, porque ha sido presentado sin ningún estudio y porque el Gobierno ha manifestado no sólo indiferencia por el problema salitrero, sino una inconsciencia absoluta para apreciar la riqueza de la zona Norte.

Declara que los diputados de esos bancos se opondrán sistemáticamente a proyectos como éste, que no vienen con el suficiente estudio.

Le llama la atención que en el proyecto no se mencionen siquiera las obras públicas que más interesan a aquella zona ni tampoco a los ferrocarriles que están destinados a darle vida.

El señor GUZMAN (don Leonardo) Estima indispensable que la Cámara tome una resolución sobre si conviene hacer la venta libre del salitre o no. Esto debe hacerse pronto.

El señor GONZALEZ (don Cardenio). — Estima que el Gobierno debe ver modo de sociabilidad la industria salitrera y concluye haciendo diversas observaciones sobre este particular.

El señor ORREGO. — Pide la clausura del debate.

(Con motivo de esta petición, los diputados demócratas y comunistas hacen notar que no se ha cumplido con el reglamento, pues sólo han hablado nueve diputados sobre este asunto. Como la Mesa insiste en someter a votación la proposición de clausura, los diputados demócratas y comunistas se ponen de pie, formulando enérgicas protestas, y comienzan a retirarse de la Sala. En medio de un gran desórden, los señores Secretario y Pro-Secretario de la Cámara proceden a consultar los Boletines de sesiones y, finalmente, restablecida la calma, la Mesa declara que se ha incurrido en un error por haber contado como diputado al señor Silva Somarriva, Ministro de Hacienda, y que, en consecuencia falta todavía un diputado que use de la palabra para poder proceder a la clausura).

El señor ALVAREZ. — Formula indicación, de votación inmediata, para volver el proyecto a las Comisiones de Hacienda y Salitre y Carbón unidas.

—Votada esta indicación, fué desechada.

—Por haber llegado la hora, se levantó la sesión.

CIGARRILLOS MONTERREY
1.60
PRIMERA SELECCION HABANA

18
Crema Encanto para la cara
M. R.

URODONAL
Limpia el rinon
DISUELVE EL ACIDO URICO
Base: Hexametilente - tramina M. R.)

A PRECIO DE FABRICA
PIDA POR TELEFONO 1890
Panimávida Jahuel, Vital Apoquindo, Ginger Ale, Sidra de Papaya, Jugo de Uva, Cerveza, Bilz, Vinos en chuicos, a
ALFREDO BLANCHARD
CALLE LA BOLSA 33

HELADEROS
Si quiere economizar plata, compre SAL a la
Bodega Requegua
— A —
PLUTARCO VALENZUELA
Chacabuco 21

MADRES: Si no podéis amamantar vuestro nene, usad la leche desecada:
DRYCO M. R.
ES EL UNICO alimento similar a la leche materna.
Recomendado por las eminencias médicas mundiales.
En venta en todas las boticas del país, al precio de $ 7.50 el tarro de Valparaíso al Sur; y $ 8 de Coquimbo al Norte.
Base: leche desecada.
Distribuidores: MORRISON & Co.—SANTIAGO Y VALPARAISO.
A-28

VALIOSISIMO
FUNDO
Al Oriente Santiago
130 CUADRAS REGADAS
81 alfalfadas con Provence, de migajones profundos sobre ripio permeable, explotados con gran éxito en lechería, pastería, engordas, cultivos intensivos y en una GRAN PLANTACION FRUTAL DE 50 CUADRAS Tiene, además, 38 cuadras de faldeos sembrables, pastosos y para crianza. Magnífica casa y toda clase edificios a 25 minutos de Santiago, autobuses, autocamiones a la puerta. Deuda Caja $ 350.000. Fundo reglamente tenido, de gran renta efectiva y como oportunidad, y con fácil pago, se presenta en el precio de sólo
$ 855,000
Orden nueva, exclusiva de
ALFREDO TAGLE RODRIGUEZ
Catedral 1137 - Casilla 3132

PLANTA DE DURAZNOS
EL CRIADERO DE ARBOLES DE SANTA INES dispone por grandes y pequeñas cantidades de las más importantes variedades de duraznos de mesa y mercado, fabricación de conserva y fruta seca, las que ofrece a sus favorecedores a precios muy reducidos.
Pídalos al Administrador, Nos, o a su Agente General, señor Eladio Vicuña, Huérfanos 1157, Casilla 1417, Santiago.

DIABETICOS
Curación de esta terrible dolencia por medio del precioso nuevo producto opoterápico
AMIGDALINA GLICOLITICA
de gran boga en Europa en los centros científicos
A base de los principios glicolíticos de las amígdalas.
Medicación científica de la DIABETES melito y de la Glicosuria en general.
Da al organismo la capacidad necesaria para asimilar los hidrocarbonatos y hace desaparecer la molesta consecuencia del estado diabético.
Infinidad de casos comprobados en Chile desde el com de su tratamiento, con desaparición completa del azúcar.
VENTAS POR MAYOR
MANUEL J. MASALIAS
Concesionario Exclusivo para Chile
VICTORIA 612-614 —— CASILLA 493 —— VALPARAISO

Casa de Préstamos sobre Alhajas
LA ROYAL
ESTADO 56
29.-A.

INFORMACIONES CABLEGRAFICAS DEL EXTERIOR

DE NUESTROS CORRESPONSALES ESPECIALES, VIA EASTERN Y ALL AMERICA CABLES INC. DE "THE UNITED PRESS". — LOS ORIGINALES DE TODOS LOS CABLEGRAMAS QUE SE INSERTAN EN ESTA SECCION, ESTAN A DISPOSICION DEL PUBLICO EN ESTA IMPRENTA

Chang-Tso-Lin no repara en los medios

PARA MANTENER EL VALOR QUE HA FIJADO A LOS BILLETES EMITIDOS EN MUKDEN

Su actitud preocupa intensamente al Ministerio de Relaciones Exteriores nipón

(Corresponden cablegráfica de Miles Vaughan, especial para "La Nación")

TOKIO, 25. — El Ministerio de Relaciones se manifiesta perturbado con las salvajes medidas implantadas por Chang-Tso-Lin para mantener el valor artificial del papel-moneda emitido en Mukden, en toda la Manchuria, a pesar de que un representante de Chang-Tso-Lin visitó a Shidehara para presentar excusas por el arresto de los empleados chinos en los Bancos japoneses de Mukden, que fueron enviados a la Manchuria.

El "Daily News", en grandes caracteres relata el hecho de que un centinela chino fué descuartizado como un perro e informa que el día 19 la policía de Chang-Tso-Lin ejecutó a catorce banqueros chinos en la Puerta Occidental de Mukden por el cargo de una presunta especulación en los billetes de Mukden que han llegado a sufrir una gran depreciación. Las víctimas fueron decapitadas frente a la multitud, a mediodía, no obstante los esfuerzos desesperados que hicieron los parientes de los condenados para evitar su muerte. Los parientes de uno de estos banqueros llegaron a ofrecer un cuarto de millón en un intento vano de salvar la vida de su deudo.

Mientras tanto los negocios en toda la Manchuria se están perjudicando, pues los comerciantes se niegan a aceptar la moneda de Mukden por el valor que Chang-Tso-Lin le atribuye.

Todos los japoneses radicados en la Manchuria han elevado sus protestas a Tokio, pero se dice que Shidehara no desea intervenir por ahora, estimando que Chang-Tso-Lin tendrá que darse cuenta de que le será imposible mantener la valorización artificial del circulante fiduciario.—

MILES VAUGHAN.

SUIZA

Se reunió la Conferencia de minorías raciales europeas

GINEBRA, 25.—Con la concurrencia de cuarenta delegaciones nacionalistas se ha reunido la Conferencia de las Minorías raciales europeas.

Entre las delegaciones figura la de Cataluña, que participa en esta clase de reuniones por la primera vez.

Se cree que el movimiento de la minoría catalana está dirigido principalmente en contra de Primo de Rivera.—(U. P.)

Unden representará a Suecia en la Asamblea de Setiembre

COPENHAGUE, 25. — Informaciones recibidas de Estocolmo anuncian que el señor Unden ha sido designado delegado de Suecia a la reunión que celebrará el Consejo de la Liga de las Naciones el 2 de Setiembre.—(U. P.)

La sede de una conferencia preliminar

BERLIN, 25. — La conferencia preliminar referente a los puestos permanentes en la Liga de las Naciones entre Sir Cecil Hurst y los señores Formangeor y Gauss probablemente se celebrará en Holanda, Alemania o Suiza.

En la conferencia se considerarán las posibilidades de llegar a un arreglo sobre las pretensiones de España y Polonia a un asiento permanente en el consejo de la Liga.—(U. P.)

Cataluña en el Congreso de las Minorías Raciales

GINEBRA, 25.— El delegado catalán señor Anglesell, en un discurso pronunciado en el Congreso de Minorías Raciales, dijo:

"Nos proponemos expresar la esperanza de que se llegue a una solución pacífica de los problemas. No deseamos el cambio del mapa de Europa por medio de la violencia; pero nuestro pueblo ha proclamado siempre que la ley que se basa en la violencia no es obligatoria.— (U. P.)

Polonia mantendrá su pretensión

A UN ASIENTO PERMANENTE EN EL CONSEJO

BERLIN, 25.— El Ministro de Relaciones Exteriores de Polonia, M. Zalewski declaró a la United Press en el curso de una entrevista que referente a la próxima sesión de la Liga de las Naciones, que "Polonia no plantearía dificultades inabordables aunque no renunciaría a su pretensión en fa-

Damos a continuación el pro- vor de un asiento permanente en el Consejo de la Liga. Aunque Alemania no entrara a la institución, mantendría el reclamo que lo considera plenamente justificado por la situación que ocupa el país, política y geográficamente como miembro de la Liga que está más al oriente".

Zalewski sigue viaje a París.—(U. P.)

La Unión Interparlamentaria celebrará sesiones secretas

GINEBRA, 25.—La Unión Interparlamentaria acordó que las sesiones del Congreso serían secretas a partir desde mañana Jueves hasta el receso el 1.o de Setiembre.

Seis comisiones discutirán las cuestiones relativas a las aduanas, al desarme al comercio de drogas perniciosas, la crisis del régimen parlamentario, la codificación de la ley internacional, los asuntos coloniales.

La conferencia prepara el programa de la sesión del año próximo que se reunirá en París.

Más de cien parlamentarios de las principales naciones del mundo participan en la presente sesión.—(U. P.)

Bélgica desea formar parte del Consejo

BRUSELAS, 25. — Bélgica considera que, entrando Alemania al consejo de la Liga de las Naciones, necesita, en dicho consejo, un asiento temporal o semi-permanente.—(U. P.)

GRAN BRETAÑA

HAY MAS DEMENTES ENTRE LOS SOLTEROS QUE ENTRE LOS CASADOS

LONDRES, 25.— El profesor Robertson, en una conferencia dada en la British Medical Association, declaró que la demencia prevalece casi en una proporción tres veces mayor entre las personas solas que entre los casados.

El profesor Robertson dijo que las vidas de los casados no son en realidad más largas que las de los solteros, sino que lo parecen. "De mis estadísticas se desprende que los casados les llevan ventajas a los solteros desde ambos puntos de vista. Se puede deducir, por el bajo porcentaje de demencia entre los casados, que el estado del matrimonio es el mejor para la existencia de hombres y mujeres".

El corresponsal, que es soltero, no tuvo oportunidad de preguntarle a Mr. Robertson si era casado o viudo; pero, en cambio, puede citar opiniones del mismo profesor sobre el matrimonio entre primos. Opina Mr. Robertson:

"La creencia de los malos efectos del matrimonio entre primos ha aumentado; pero, en sí misma, la consanguinidad nada malo constituye si la raza es buena. Cleopatra, cuya belleza e inteligencia llamó la atención de Julio César y de Marco Antonio, descendía de unión de medio-hermano y media-hermana por muchas generaciones".

No corresponde al cronista hacer comentarios que harán por su cuenta los lectores, solteros o casados, a su gusto, sino que, como informador, se limita a hacer notar que el profesor Robertson es partidario del casamiento, enemigo de la demencia y admirador de Cleopatra. (U. P.)

Peregrinación a Turquía

PARA HONRAR A LOS MUERTOS DE LA GUERRA

LONDRES, 25.—300 británicos han efectuado un peregrinaje a Constantinopla vía Salónica y Gallipoli para honrar las tumbas de los muertos en la guerra en lo Cercano Oriente. Es la primera partida de peregrinos a las tumbas y los turcos han permitido su desembarco en la bahía de Anzar Sulza.—(U. P.)

Se reforzar ála policía en las zonas carboníferas

LONDRES, 25.— Se ha sabido que el Ministerio del Interior ha adoptado disposiciones para sacar de Londres y de otras partes grandes destacamentos de policía para enviarlos a reforzar a la policía de las zonas carboníferas.

Los propietarios de las minas de carbón de Mansfield han publicado una circular prometiendo una protección adecuada de parte de la policía para los obreros que regresen al trabajo.— (U. P.)

LA SAN JUAN DE DIOS
Atiende operaciones de préstamos sobre:
JOYAS
MUEBLES
PIANOS
ETC.
755 - DELICIAS - 755
(Local propio)

PLANTAS "BRUNSWICK", PARA CAMARAS FRIGORIFICAS Y FABRICACION DE HIELO

Para industriales, hacendados, restaurantes, lecherías, carnicerías, etc.
Plantas en existencia para fabricar desde 5 kilos de hielo por hora.
Formulamos presupuestos para plantas industriales y cámaras frigoríficas, combinadas con plantas para hacer hielo.

MORRISON & Co.
INGENIEROS
SANTIAGO. — VALPARAISO

EL PARLAMENTO SE REUNIRA EL LUNES

PARA DECRETAR LA CONTINUACION DEL ESTADO DE EMERGENCIA

LONDRES, 25. — El Consejo Privado del Imperio ha convocado al Parlamento a sesión para el Lunes 30 del presente a fin de continuar por un mes más las regulaciones sobre el estado de emergencia, en vista de que aún no se ha solucionado el conflicto en las minas de carbón.—(U. P.)

Londres tiene 500,000 teléfonos

LONDRES, 25. — Hace poco ha sido instalado en Londres el 500,000° teléfono. Se encuentra en la galería de la prensa de la Cámara de los Comunes. Se han necesitado 45 años de progreso en los teléfonos para llegar al medio millón en Londres; pero, con la proporción actual de progreso, se necesitarán solo 10 años para duplicar la cifra. Por término medio hay en Londres 1.750,000 llamadas telefónicas diariamente, atendidas por un personal de 9,000 hombres y mujeres.

Se cree que en el mes de Octubre habrá en servicio en toda Inglaterra 1.500,000 teléfonos. — (U. P.)

Mr. Cook solicita una entrevista

CON EL MINISTRO DE MINAS O EL DEL TRABAJO

LONDRES, 25. — Después de la conferencia de esta mañana del consejo ejecutivo de los mineros el secretario de los mismos, Mr. Cook, se puso en comunicación por teléfono con el Ministerio de Minas y solicitó una entrevista con el Ministro de ese departamento Mr. Lane Fox o con el Ministro del Trabajo Sir Arthur Steel Maitland.

Debido a que ambos se encontraban ausentes la entrevista no se llevó a efecto.

Se espera que la conferencia se efectuará mañana.—(U. P.)

El Gobierno asume un rol activo en el área carbonífera

LONDRES, 25. — El Gobierno ha asumido la ofensiva en el área carbonífera en que se han producido disturbios al anunciar que "obrará rápidamente y si es necesario enérgicamente" en el evento de que continúe la intervención de los huelguistas en la acción de los mineros que vuelven a sus labores.

Las informaciones indican que los refuerzos de policía ya han obtenido la supremacía sobre los piquetes de huelguistas que se quejan de "brutalidad".—(U. P.)

"The Evening Standard" predice el arreglo de la cuestión de Tánger

LONDRES, 25.—"The Evening Standard" declara de alta fuente autorizada que, si Francia, Italia y España llegan a un acuerdo con respecto a la cuestión de Tánger, Gran Bretaña mantendrá una actitud benévola pero no dará su aquiescencia a arreglo alguno que efecte en forma adversa su posición estratégica.—(U. P.)

Predice que es inminente un acuerdo inmediato sobre las peticiones de España, con lo que, agrega el diario citado, España continuará siendo miembro de la Liga de las Naciones.—(U. P.)

Los leaders mineros preparan el terreno

PARA NUEVAS NEGOCIACIONES

LONDRES, 25.—Los leaders de los mineros se han reunido a fin de preparar el terreno para nuevas negociaciones de arreglo de la huelga. Entretanto, se mantienen en secreto los proyectos que existen a este respecto.—(U. P.)

RUSIA

Se introducirán cambios en el alto personal de la organización soviética

LONDRES, 25.—El corresponsal del "Daily Express" en Berlín, comunica las siguientes "noticias oficiales procedentes de Moscú".

A Trotsky se le ha concedido un permiso indefinido para que se ausente. Ha sido destituído el comandante de la Flota Roja. También se han ordenado cambios en grande escala, en las jefaturas del Ejército.—(U. P.)

IMPOTENCIA, NEUROSIS SEXUAL
¿Quiere usted curarlas? Pida informaciones a
CASILLA 13215

ELIXIR DE NOGUEIRA
Gran Depurativo de la Sangre
Empleado con exito para combatir todas las molestias provenientes de la sangre impura
Miles de testimonios médicos y de curados
SE VENDE EN TODAS LAS DROGUERIAS Y BOTICAS.
A base de caroba, guayaco y yoduro de potasio.
Representantes: Daubo y Cía., Valparaíso.

KRISHNAMURTI LLEGO A NUEVA YORK

NUEVA YORK, 25.—Krishnamurti el "nuevo mesías" y su propagandista Annie Besant, han llegado procedentes de Gran Bretaña.—(U. P.)

CHINA

Una orden de Chang-Tso-Lin

PEKIN, 25.— Informan de Harbin que Chang Tso Lin ha enviado órdenes telegráficas para que se confisque la flota fluvial del Ferrocarril Oriental Chino.

El Departamento de Educación del Ferrocarril ha sido cerrado por orden del Gobernador Civil.

Parecen inminentes nuevos choques chino-rusos.—(U. P.)

Los bolcheviques de Canton avanzan hacia Hankow

SHANGHAI, 25.— Informaciones procedentes de Hankow anuncian que las fuerzas cantonesas bolsheviques de Chiang-kai-shek invadieron la provincia de Hupei, informándose que han tomado a Yochow, habiendo grandes bajas. En la actualidad se dirigirían en dirección a Hankow.

Wu-pei-Fu ha reforzado sus fuerzas dirigiéndolas personalmente.

Se ignora la suerte que han corrido los misioneros americanos reformistas en Hochow.—(U. P.)

Una protesta de la Legación norteamericana

PEKIN, 25.—La Legación americana ha protestado de las nuevas hipotecas de los valores chinos con motivo del proyectado empréstito de 25 millones. La Legación con este motivo hace ver que los empréstitos de Estados Unidos a China han sufrido atrasos en su pago.—(U. P.)

PIERROT
REGIA PRESENTACION
SUPREMA CALIDAD
14 CIGARRILLOS 30 CTVS

GRECIA

Un mensaje del Presidente al pueblo

ATENAS, 25. — La "Gaceta Oficial" publica el siguiente mensaje dirigido al pueblo por el Presidente de la República, almirante Condouriotis:

"¡Pueblo de Grecia!:

"Habiendo sido abolida la dictadura, reasumo hoy el ejercicio de mis funciones presidenciales, a las cuales fuí llamado por el voto de cuatro asambleas nacionales". — (Firmado). — Presidente Condouriotis".

¿Una batalla en el norte de Grecia?

VIENA, 25.— Varias agencias han recibido desde Sofía y Belgrado una información, que no ha sido confirmada, en que se anuncia que los residentes del sur de Bulgaria y Macedonia, han oído hacia el norte de Grecia un cañoneo que duró una hora, lo cual indicaría que se ha librado allí una batalla. No hay mayores detalles.— (U. P.)

No se pudo formar un Gabinete de coalición

ATENAS, 25. — Fracasó la formación de un gabinete de coalición.

El general Condylis está formando el Ministerio.—(U. P.)

El capitán Koliaxis fué detenido

ATENAS, 25. — El Capitán Koliaxis, ex-comandante de la flotilla de destróyers que trató de ayudar al ex dictador Pangalos en su fuga, ha sido detenido.

Se sabe que la deportación de Pangalos a las islas frustró la huída que se contemplaba.—(U. P.)

Probables elecciones en Octubre

ATENAS, 25.—Las nuevas elecciones se realizarán probablemente en Octubre.

Las tentativas para organizar un gabinete de coalición fracasaron debido a la actitud asumida por el jefe del partido realista.

Se rumorea que para mayor seguridad Pangalos será internado en la fortaleza de Izeddin en la isla de Creta.—(U. P.)

Los servicios ferroviarios fueron interrumpidos durante tres días

SOFIA, 25. — Informaciones procedentes de la frontera griega, anuncian que ha habido una suspensión de los servicios ferroviarios durante tres días después de la concentración de las tropas de Condylis que fueron desde Anthi hacia Salónika, donde, al parecer, los encuentros continúan.

Según se afirma, son partidarios de Pangalos el Sub-General Oteneos, incluyendo las guarniciones de Serres Drama, Tress y Ayvotov, mientras que la flota entera es partidaria de Condylis.— (U. P.)

DINAMARCA

Inauguración de una línea aérea

COPENHAGUE, 25. — Se ha inaugurado la línea aérea desde Dinamarca a Polonia; con este motivo, partieron tres aeroplanos de Copenhague, llegando a Putzig en dos horas diez minutos. — (U. P.)

HOLANDA

AMSTERDAM, 25. — Comunican de Doorn, que el mariscal von Mackensen llegó a esa ciudad y confirmó que el ex-Kronprinz visitará en breve a su padre en Doorn. —(U. P.)

Tacna para el Perú, Arica para Chile y un corredor de diez kilómetros para Bolivia

Sería la solución que se propone ofrecer hoy el Secretario del Departamento de Estado, Mr. Kellogg, al Embajador de Chile en Washington.— Sin embargo, la presentación de esa solución dependería de la posición adoptada por Chile respecto de los buenos oficios, después del fracaso del Plebiscito.— El señor Cruchaga no tendría instrucciones ni de continuar ni de suspender los buenos oficios.

WASHINGTON, 25.—La atención de los diplomáticos latino-americanos está fija en la conferencia que celebrarán mañana Jueves en la mañana el Secretario del Departamento de Estado, Mr. Kellogg y el Embajador de Chile, señor Cruchaga y en la que quedará definitivamente establecida la posición adoptada por Chile como consecuencia del fracaso del plebiscito y se determinará así el futuro desarrollo de los acontecimientos, en la disputa.

La United Press ha sido informada, de fuente fidedigna, que la conferencia de Mr. Kellogg con el señor Cruchaga se referirá principalmente a la última nota chilena, "presentada la semana pasada al Departamento de Estado, por el señor Cruchaga, durante la ausencia de Mr. Kellogg y que, según se dice, expone los puntos legales de la situación chilena frente a la moción Lassiter.

El Secretario de Estado, desde su regreso, el Lunes pasado, ha dedicado gran parte de su tiempo al estudio de la mencionada nota.

La "United Press" ha sabido, de fuente autorizada, que el Gobierno de Chile no ha dado instrucciones al señor Cruchaga en el sentido de continuar los buenos oficios, ni en el de suspenderlos.

Las personas bien informadas creen que mientras no quede definitivamente establecida la posición chilena, respecto de los buenos oficios, quedarán paralizados todos los esfuerzos tendientes a la solución del problema de Tacna y Arica.

Por su parte, Mr. Kellogg espera inducir a Chile a que continúe aceptando los buenos oficios antes de proponerle la solución tripartita, de transferir las provincias de Tacna y Arica a Bolivia, en cambio de una remuneración financiera.

Como se cree que ni Chile ni el Perú darían una acogida favorable a la transferencia de las provincias, en su totalidad, se estima que el Secretario del Departamento de Estado se prepara para proponer una solución según la cual se cedería Tacna al Perú, un corredor de diez kilómetros de ancho, al Norte de Arica, a Bolivia, quedando el Ferrocarril de Arica a La Paz y el puerto de Arica en poder de Chile.

De la conferencia que tendrá Mr. Kellogg con el Embajador Cruchaga depende en absoluto la presentación de dicha proposición.

Mientras tanto, las noticias procedentes de La Paz indican que las negociaciones chileno-bolivianas han llegado a una situación sin salida.—(U. P.)

ALEMANIA

Una petición de la Unión de Ferroviarios

BERLIN, 25. — La Unión de los Ferroviarios ha solicitado que el Gobierno efectúe la revisión de las leyes ferroviarias existentes a consecuencia del plan Dawes; esta revisión se encamina a aumentar la influencia del Gobierno en la administración de los ferrocarriles.—(U. P.)

Temblor en Sajonia

BERLIN, 25. — Informaciones de Chemnitz anuncian que se han repetido ligeros temblores en Erzgebirge, Sajonia. No han causado daños.—(U. P.)

Von Hoesch representará a Alemania en la Comisión de Investigaciones

DESIGNADA POR EL CONSEJO DE LA LIGA

BERLIN, 25.—Von Hoesch ha sido nombrado representante de Alemania en la Comisión de Investigaciones designada por el Consejo de la Liga de las Naciones.

La participación del señor Gaus en la comisión citada es incierta y únicamente se dirigirá a Ginebra en caso de que la Comisión inesperadamente alterara la decisión adoptada en el mes de Mayo.

Los miembros del Reischtag, el nacionalista, profesor H[illegible]tsch, el socialista Breitscheid y el demócrata, Conde Bernstorff, son los posibles delegados a la Asamblea de la Liga de las Naciones si como se asegura la admisión de Alemania se efectúa sin causar razonamientos.—(U. P.)

TURQUIA

En espera de la ratificación del tratado comercial turco-ruso

CONSTANTINOPLA, 25.—Mientras no se ratifique la convención comercial por Moscú, Turquía aplicará los derechos a los artículos rusos.— (U. P.)

MEXICO

Una declaración del Episcopado

MEXICO, 25. — El Episcopado ha hecho una declaración en la que critica la manifestación de los laboristas de que favorece "la política anti-religiosa del señor Calles".

Agrega la declaración que la circular a los empleados y profesores demuestra hasta que punto "han ido los modernos procedimientos inquisitoriales en México, "y declara que en la circular se preguntaba si los empleados eran miembros de la Congregación de los Caballeros de Colon y de la Liga de defensa religiosa, si eran leales al Gobierno y aprobaban la política de él.

Dice la declaración que solo 25 de 400 profesores de Guadalajara manifestaron su adhesión al Gobierno y su política y agrega: "No reconocemos que el Gobierno tenga derecho para establecer la inquisición que significan estas preguntas y mucho menos que obligue a los empleados a que se denuncien a si mismos, cosa que ni a los criminales se les obliga a hacer.

Se declara también que la política del Gobierno no es infalible y que por consiguiente pide a los empleados que aprueben la política sugeta a descargos. "Es esta una tiranía y opresión a la más elemental de la humana libertad".

El Obispo Monseñor Díaz declaró que la situación no ha cambiado y que la resistencia pasiva continúa y que sabe de cualquier proyecto para colocar el problema en manos del Congreso. —(U. P.)

El único camino abierto a los católicos es cumplir la ley

MEXICO, 25. — El Procurador General señor Ortega ha declarado que el Gobierno no busca ningún camino para ceder a los católicos desde que el único camino abierto para ellos es cumplir la ley.

Agregó el Procurador que la controversia religiosa carece de importancia y que el Gobierno no tiene ningun problema y que si este existe es porque los obispos luchan por mantener la situación creada por ellos mismos.—(U. P.)

FRANCIA

Se realizarían importantes conferencias financieras

PARIS, 25. — "L'Echo de París" anuncia que importantes consultas financieras anglo-norteamericanas se desarrollan en Evian, en donde Sir Rober Horne se ha reunido con el secretario del Tesoro, Mr. Mellon y con Mr. S. Parker Gilbert, agente encargado de la egecución financiera del Plan Dawes, lo mismo que con Mr. Strong, Gerente del Banco Federal de Reservas de los Estados Unidos.

El diario citado anuncia que se discute la ayuda financiera a Francia después que sea ratificado el acuerdo franco-americano sobre la deuda.

M. Poincaré ha negado el rumor de que en las deliberaciones haya participado en forma extra oficial un representante de Francia.—(U. P.)

El raid del aviador D'Oizy

PARIS, 25.—El aviador D'Oizy llegó a Burdeos de regreso de un viaje redondo desde Villa Coubray-Roma-Tunisia - Casablanca-Madrid con un total de recorrido de 3750 millas, fueron cubiertos dos días de vuelo.—U. P.)

PARIS, 25.—Polion que había dado comienzo a un vuelo sin escala hasta Banderrabas, se vió obligado a aterrizar en Viena debido a un desperfecto en su magneto.

El aviador Challie que salió para Karachi, tuvo que descender en Rumania.—(U. P.)

Azufre del Tacora
Marca "Espada"

Participamos a los señores compradores, que con la terminación del Ferrocarril a nuestras azufreras del Tacora, estamos en situación de atender todas las necesidades del país, GARANTIZANDO LAS FECHAS DE ENTREGAS.

Ofrecemos nuestro producto Sublimado Flor para viñas, ENTREGA INMEDIATA o cuando lo deseen.

Rogamos consultarnos antes dehacer sus compras, pues no ADMITIMOS COMPETENCIA.

Nuestro establecimiento es el más grande de la República y somos los únicos productores de FLOR PARA VIÑAS (humo de azufre), que por sus especiales cualidades combativas contra las enfermedades de la vid, supera enormemente a las demás calidades en EFICACIA Y MENOR CONSUMO.

Dirigirse a los propios productores:

Espada & Donoso

SANTIAGO. BANDERA 34. — TELEFONO 4396. — CASILLA 2660.—
TELEGRAMAS: "ESPADA"

INFORMACIONES CABLEGRAFICAS DEL EXTERIOR

DE NUESTROS CORRESPONSALES ESPECIALES, VIA EASTERN Y ALL AMERICA CABLES INC. DE "THE UNITED PRESS". — LOS ORIGINALES DE TODOS LOS CABLEGRAMAS QUE SE INSERTAN EN ESTA SECCION, ESTAN A DISPOSICION DEL PUBLICO EN ESTA IMPRENTA

EN LONDRES SE CONFIA EN QUE LA CUESTION DEL CONSEJO SERA SOLUCIONADA

POR EL AUMENTO DE LOS ASIENTOS NO PERMANENTES

(Correspondencia cablegráfica de Charles Mc Cann, especial para "La Nación")

LONDRES, 25. — Personas autorizadas se muestran confiadas en que la solución del problema del Consejo de la Liga de las Naciones se alcanzará sobre la base del aumento de los asientos no permanentes, de seis a nueve, tres de los cuales pueden ser reelegidos por los dos tercios de los votos de la Asamblea.

No existe indicación alguna de la actitud que asumirán España y Polonia, pero el optimismo que se ha notado está basado aparentemente en informaciones privadas sobre el particular.

Es digno de recordarse que la mayoría de las potencias aceptaron la solución indicada más arriba, en la Primavera, cuando se trató, sin resultado, de elegir a Alemania para uno de los asientos permanentes.

Sir Cecil Hurst por Gran Bretaña, M. Fromageot por Francia y el señor Goss por Alemania, todos expertos legales de sus respectivas Cancillerías, que se reunieron en Berlín para discutir el aspecto legal de la ocupación militar de la cuenca del Saar, probablemente aprovecharon la oportunidad para conversar sobre el asunto del Consejo. — CHARLES Mc CANN.

MARRUECOS

Los franceses ocuparon la posesión de Behana

MADRID, 25. Comunican de Marruecos que a las 8 de la mañana los francesES ocuparon la posición de Behana, sin encontrar resistencia.— (U. P.)

Los españoles sorprenden a un grupo de rebeldes

LARACHE, 25.— Los españoles sorprendieron en Ketama a los rebeldes apoderándose de 17 piezas de armamento.

Al norte de Telata lucharon los otros rebeldes contra los amigos de la cabila Benosahmed, que entregó armamentos a los españoles. (U. P).

Comunicado oficial español

MADRID, 25. — Un comunicado oficial sobre Marruecos anuncia que las fuerzas aéreas, a pesar del temporal reinante, han desempeñado en estos últimos días difíciles misiones al apoyar a las tropas en sus incursiones a las zonas enemigas.

Cuatro aparatos aéreos aterrizaron violentamente salvándose milagrosamente gracias a la serenidad desplegada por los pilotos. Un aparato se incendió causando la explosión de las bombas. Los tripulantes resultaron con quemaduras.—(U. P.)

Avance de las tropas francesas

OUEZZAN, 25. —Las tropas francesas compuestas de diez mil soldados de infantería y caballería, dos mil quinientos nativos armados, 10 baterías de artillería de campaña, 3 baterías de artillería pesada, iniciaron un avance en la madrugada de hoy, llevando como objetivo la ocupación en gran escala de toda zona hasta la frontera.

El primer objetivo alcanzado fué el antiguo puesto de Rhiana al que llagaron a las cinco y treinta. La columna de la izquierda estableció contacto con las tropas españolas en la ribera izquierda del río Lukkos.

Las columnas en marcha ocupan los territorios de Gnezauoa y Beimestara cuyas tribus se componían de veinticinco mil nativos en su totalidad rebeldes, de los cuales tres mil estaban armados de fusiles de tiro rápido. Las tropas rebeldes estaban bajo el mando de Could El Kifh Lobaudi, quien fué en un tiempo el primer ayudante del Raisuli y ocupó el mismo puesto con Abd-el-Krim.

Las tropas francesas encontraron en su avance una resistencia muy viva.

El territorio atravesado es muy difícil, encontrando las tropas muchas dificultades debido a los profundos precipicios y a la falta de caminos.—(U. P.)

ESPAÑA

Un aerolito

VALLADOLID, 25. — Cayó un aerolito en el pueblo de Alaejos, incendiando 8 casas. (U. P.)

Primo de Rivera se ha restablecido

MADRID, 25.— El marqués de Estella se encuentra restablecido. (U. P.)

La cátedra de español en la Universidad de Oxford

MADRID, 25.— El Embajador de España en Londres, señor Merry del Val, comunica que se ha entregado la suma de 10,000 libras esterlinas que faltaba para completar la suscrición destinada a crear una cátedra de español en la Universidad de Oxford. Se espera que el Rey Alfonso inaugurará la cátedra.— (U. P).

PERU

El comercio exterior bate un nuevo record

LIMA, 25. — El comercio exterior del Perú estableció un nuevo record en el primer semestre del presente año, llegando a un total de 19.700,000 libras con un excedente de exportaciónes de 3.000,000 sobre las importaciones.

Las principales exportaciones representadas son el petróleo y el cobre.—(U. P.)

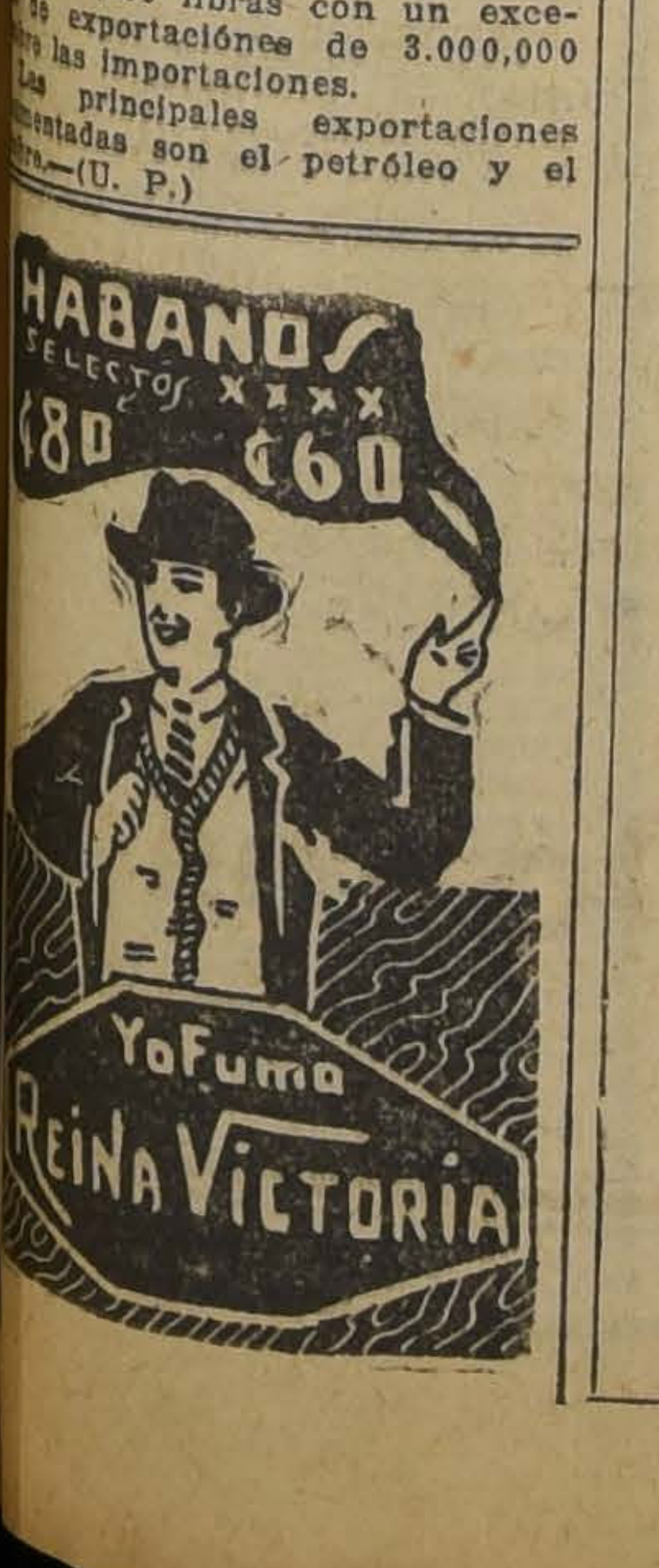

EL EMPRESTITO CHILENO POR 10.000,000 DE DOLARES

SERA OFRECIDO HOY EN NUEVA YORK

NUEVA YORK, 25.— Un Sindicato encabezado por la firma Blair y Cía., ofrecerá mañana Jueves 10.000.000 de dólares en notas del Tesoro de la República de Chile de 5 por ciento, por vencer el 25 de Febrero de 1927, al precio de 99 7|8, dando 5 1|4 por ciento.

El producto de esta operación financiera será destinado a lo construcción de obras públicas.— (U. P.)

ITALIA

España definirá por escrito su actitud

RESPECTO DE TANGER Y DE LA LIGA DE LAS NACIONES

ROMA, 25.—Se tiene entendido que Mussolini pidió a España que definiera su actitud, por escrito, sobre los asuntos de Tánger y el puesto en la Liga de las Naciones, accediendo a ello el Embajador de España.

El "Giornale de Italia" dice que ambos asuntos serán discutidos conjuntamente en la próxima sesión de Ginebra.—(U. P.)

"Il Messagero" comenta la tesis norteamericana sobre desarme

ROMA, 25. — "Il Messagero" al comentar el discurso de Mr. Kellongg sobre desarme dice que la tesis norteamericana no hace distinción entre las causas y los efectos y que el alcance limitado y a veces injusto de los tratados ponen en peligro la paz del mundo con mucho mayores probabilidades que los armamentos a los cuales los Estados Unidos se oponen con un criterio un tanto empírico.

Las proposiciones norteamericanas sobre desarme, dice el diario citado, favorecen a las naciones más poderosas en detrimento de las más débiles y crean una deplorable confusión tanto más cuanto que colocan en el mismo pié a los países que tienen diferentes intereses o desiguales medios financieros para la legítima defensa de sus costas o de sus vías de comercio.—(U. P.)

El Embajador de España envió una nota a Mussolini

ROMA, 25.— El Embajador español envió una nota al señor Mussolini, la cual, al parecer, amplifica el punto de vista de España sobre la cuestión del Tánger.— (U. P.)

El Papa habla a los peregrinos mexicanos

ROMA, 25.—El Papa, dirigiéndose a los peregrinos mexicanos que se encaminan a Tierra Santa, declaró, con respecto a la cuestión religiosa de México, que experimentaba una infinita tristeza al pensar en los grandes sufrimientos y humillaciones infligidas a un pueblo tan noble como el mexicano, cuyos más íntimos, sagrados e inviolables sentimientos tanto del corazón como de la conciencia habían sido pisoteados y burlados.

El Papa agregó: "Decidle a todos vuestros conciudadanos que el Papa recuerda constantemente a México, que incesantemente ora porque el Todopoderoso ayude al fiel episcopado y su clero para que nunca se aparten de su senda y que también imploramos a Dios que imbuya con sentimientos de justicia, humanidad y arrepentimiento a aquellos que tanto lo necesitan."—(U. P.)

Indirectamente se suprime el voto municipal femenino

ROMA, 25. — De fuente autorizada se ha sabido que el gabinete luego dispondrá la extensión del sistema gubernativo de alcaldes para que se haga efectivo tanto a las grandes ciudades como a las comunas con una población inferior a 5,000 habitantes.

Se espera, sin embargo, que las grandes ciudades serán gobernadas probablemente por Comisionados especiales.

El proyecto de ley cuya promulgación se espera abolirá enteramente las elecciones municipales, quitándose de este modo el dederecho a voto a las mujeres que recientemente adquirieron ese derecho en los asuntos municipales. !—(U. P..

INFORMACIONES COMERCIALES, POR CABLE

LA LIBRA ESTERLINA

LONDRES, 25.—El valor de la libra esterlina en monedas extranjeras se cotizó como sigue: Estados Unidos, 4.85 15|32 dólares; Francia, 169 1|2 francos; Bélgica, 176 5|8 francos; Alemania, 20.38 y medio marcos oro; Finlandia, 192 3|4 marcos; Austria, 34.40 1|2 chelines austríacos; Holanda, 12.11 11|16 florines; Italia, 147 5|16 liras; Suiza, 25.15 francos; Suecia, 18.14 coronas; Noruega, 22.14 1|2 coronas; Dinamarca, 18.28 coronas; España, 31.51 pesetas. El yen se cotizó a 23 11|16 peniques; el peso oro argentino a 45 3|8 peniques; el peso oro argentino a 45 3|8 peniques; la libra sobre Praga a 163 7|8 y el estudo portugués a razón de 2 17|32.—(U. P.)

CARNE DE VACUNOS

CHICAGO, 25.—La carne de vacuno se cotizó hoy como sigue: De primera, 15 1|2 a 18 centavos oro por libra. De segunda, a 13 centavos oro por libra. De ternera, de 20 a 22 centavos oro por libra.—(U. P.)

GANADO EN PIE

CHICAGO, 25. — Se cotizaron los siguientes precios de animales en pie: Novillos, 11 centavos oro por libra; Terneros de un año, 10,75 centavos oro por libra; Terneros, 15,75 centavos oro por libra.—(U. P.)

AZUCAR

NUEVA YORK, 25.—La azúcar sin refinar se cotizó como sigue: Para entrega en Setiembre, 2.43 la bolsa de cien libras; para entrega en Diciembre, a 2.57 y para entrega en Enero a 2.63.—(U. P.)

CEREALES

CHICAGO, 25. — Hoy se cotizaron los siguientes precios de granos por bushel: Trigo, para entrega en Agosto 1,35 7|8; para Octubre, 1,39 5|8. Maíz, para entrega en Agosto, 0,78 1|4, para Octubre, 0.84. Avena para entrega en Agosto, 0,38 5|8, para Octubre, 0,42 3|8 —(U. P.)

CARNE DE CERDO

CHICAGO, 25. — La carne de cerdo, precio por cien libras 14,12 dólares.—(U.P.)

CAMBIOS

NUEVA YORK, 25. — Hoy se cotizaron los siguientes cambios:

Inglaterra, 4.85 dólares por libra;

Francia, 3.85 centavos oro por franco;

Italia, 3.29 1|2 centavos oro por lira;

Bélgica, 2.74 1|2 centavos oro por franco;

Suiza, 19.30 centavos oro por franco;

Alemania, 23.81 centavos oro por marco oro;

España, 15.46 centavos oro por peseta;

Yugoeslavia, 1.77 centavos oro por dinar.—(U. P.)

NUEVA YORK, 25. — Hoy se cotizaron los siguientes cambios: Argentina, 40,44 centavos oro por peso; Chile, 12,18 centavos oro por peso; Japón, 47,98 centavos oro por yen; Perú, 3,88 dólar por libra peruana; Brasil, 15,38 centavos oro por milreis; Suecia, 26,74 centavos oro por corona; Noruega, 21,90 centavos oro por corona; Dinamarca, 26,54 centavos oro por corona; Austria, 14.125 centavos oro por corona; Portugal, 5,20 centavos oro por escudo.

ESTAÑO Y COBRE

NUEVA YORK, 25. — Cotizaciones de metales, pago al contado: Estaño: 65,125 centavos oro la libra; Cobre: 14,375 centavos oro por libra.—(U. P.)

CUEROS

CHICAGO, 25.—Las cotizaciones de cueros de frigoríficos, fueron las siguientes:

Novillos del país, pesados, 15; de Texas, pesados, 13 1|2; Marcados 13 1|2; de vaca marcados, 13; del interior del país, de vaquillonas y novillos 13 1|2; de vacas, pesados, 9; de vacas, 10 1|2; de terneros, a 18; de becerros, 18 1|2. Los precios son de centavos por libra.— (U. P).

CAUCHO

LONDRES, 25. — Cotización del caucho en bruto standard £ 0-1-7 la lámina.—(U. P.)

ALGODON

LIVERPOOL, 25. — El algodón se cotizó hoy como sigue: Para entrega en Agosto, 9,69 d. por libra; para Setiembre, 9,48 d. por libra; para Noviembre, 9,52 d. por libra; para Enero, 9,34 d. por libra y para entrega en Marzo, 9,39 d. por libra.—(U. P.)

NUEVA YORK, 25. — Se fijaron los siguientes precios del algodón para entrega en las fechas que se indican, precios en centavos oro por libra; para entrega en Agosto, no se cotizó; para Octubre, 17,95; para Diciembre, 17,96; para Enero, 18; para Marzo, 18,21; para Mayo, 18,31.—(U. P.)

THREE CASTLES
CIGARETTES
W. D. & H. O. WILLS
BRISTOL & LONDON

MERCADO DE ACCIONES

NUEVA YORK, 25.— Hoy se cotizaron los títulos que se indican a los precios siguientes:

American Metal, 51; American Smelting & Ref., 140 1|2; American Woollen, 30 1|8; F. C. Atchison de S. Fé, 147 1|4; American Teleg. & Telephone, 144 1|2; Anaconda Copper, 49 1|8; Allis Chalmers, 88; Bethlehem Steel, 46 1|4; Chile Copper Co., 33 7|8; Cerro de Pasco, 69; Continental Oil, 20 5|8; Central Leather, 7 3|4; Dupont de Nemours, 301; Dodge Brothers, 29 1|2; General Motors, 206 1|2; Great Western Sugar, 96; General Electric, 90; Hudson Motors, 67 3|6; Internacional Harvester, 128 1|4; Internacional Cement, 53 3|4 Kennecott Copper, 56 1|2; Missouri Pacific Railway, 40 1|8; National City Bank, 630; Standard Oil of N. J., 43 3|8; Standard Oil of Calif, 60 3|4; Southern Pacific R. R., 106 5|8; Studebaker Corp, 55 3|4; Union Pacific Railway, 158 1|2; U. S. Rubber, 62 7|8; General Asphalt, 84 3|4; U. S. Steel, 147 1|8; International R. R. Car, no varió.—(U. P.)

METALES

LONDRES, 25. — Cotizaciones de metales: cobre standard, al contado, £ 58-15-0; estaño standard, al contado £ 293-2-1|2 la tonelada; plomo extranjero £ 32-0-7 1|2 la tonelada; Plata en barras, £ 0-28-7|8 pago contra entrega; Mercurio, £ 15-0-0 la botella; Tungsteno, £ 0-15-0.—(U.

LINAZA

NUEVA YORK, 25.— La linaza se cotizó como sigue:

Para entrega en Setiembre, 2.38 1|4, para entrega en Octubre a 2.40 1|2.—(U. P.)

ESTADOS UNIDOS

Mr. Kellogg conferenció con Mr Sheffield sobre la situación mexicana

WASHINGTON, 25.— El Secretario del Departamento de Estado, Mr. Kellogg y el Embajador en México, Mr. Sheffield, celebraron una conferencia de tres horas sobre la situación mexicana. Circulan rumores de que durante la entrevista Mr. Sheffield entregó a Mr. Kellogg la respuesta mexicana a la última nota de Estados Unidos, en que se solicitaban mayores informaciones sobre las leyes referentes a las tierras y a los yacimientos de petróleo.

Mr. Kellogg, después de la conferencia, manifestó que Mr. Sheffield contaba con la plena confianza de su Gobierno. Agregó que Mr. Sheffield no se proponía renunciar, sino únicamente hacer uso de su licencia acostumbrada.—(U. P.)

En el Instituto Político de Williamstown

WILLIAMSTOWN, 25.— Mendelssohn Bartholdy defendió enérgicamente en el discurso que pronunció en ésta, los tratados germano-rusos de Rapallo, culpando a la Liga de las Naciones por haber excluído a Alemania de su seno durante tanto tiempo, casi destruyendo por esta causa el republicanismo en el país.—(U. P.)

Comisionado comercial en Santiago de Chile

WASHINGTON, 25.— Spencer B. Greene, de Providence, Rhode Island, ha sido nombrado Comisionado Comercial en Santiago de Chile.—(U. P.)

Con la conferencia de hoy entre Kellogg y Cruchaga

SE REINICIAN LAS GESTIONES DIPLOMATICAS EN EL ASUNTO DE TACNA Y ARICA

Hace algunos días, el Embajador de Chile en Washington, señor Cruchaga Tocornal, envió comunicaciones relacionadas con sugestiones que habría recibido en el Departamento de Estado Norteamericano, respecto a la reiniciación de gestiones para llegar a la solución del litigio del norte.

El Gobierno, según las informaciones que fueron dadas al público, días atrás, comunicó a nuestro Representante en Washington que, en vista de la posición en que quedó nuestro país con la resolución del Representante del Arbitro, General Lassiter, no parecía indicado que Chile entrara a formular nuevas proposiciones, sin que esto significara que el Gobierno de Chile dejara de considerar las proposiciones que se le formulen para llegar a una solución. —Chile habría declarado además que anteriormente había adelantado opiniones sobre el particular que podían ser tomadas en cuenta por el Arbitro.

Cuando se inició el "impasse" de los trabajos plebiscitarios, se habló de la tripartita, es decir de la fórmula que diera a Chile Arica, al Perú Tacna y un corredor para Bolivia. Pues bien esa misma fórmula parece ser la última insinuación de Mr. Kellogg.

Por las informaciones cablegráficas que encontrarán nuestros lectores en otras columnas de este diario, encontrarán corroboradas las informaciones que se han dado, en el sentido de que la llamada tripartita, es el punto en que descansa, la nueva proposición de Mr. Kellogg, al reiniciar los buenos oficios.

Finalmente sabemos, que el Ministro de Relaciones Exteriores desea proceder en estos asuntos en completo acuerdo con las comisiones de ambas cámaras, y que con tal objeto las reunirá para una fecha próxima. En la nueva reunión que se celebre, el Canciller dará cuenta del resultado de la conferencia que hoy celebrará el Embajador Cruchaga con Mr. Kellogg.

Peritos bancarios estadounidenses estudiarían la situación financiera de Chile

NUEVA YORK, 25. — De fuente que merece fe, se sabe que los peritos bancarios estudiarán la situación financiera de Chile, después de las negociaciones realizadas entre el Gobierno de Santiago y una firma bancaria de Nueva York, en vista de que Chile proyecta arreglar la contratación de empréstitos externos adicionales.

El Embajador de Chile, señor Cruchaga Tocornal ha estado conferenciando con la Harris Forbes Company de Nueva York, lo mismo que con National Corporation y el First National Bank de Boston, firmas todas que han recibido instrucciones del Gobierno chileno.— (U. P.)

El departamento de Estado pide el envío de dos cruceros a Nicaragua

WASHINGTON, 25. — De fuente que merece fé se sabe que el Departamento de Estado ha pedido al de Marina que despache dos cruceros a Nicaragua "como medida de precaución" a fin de que protejan las vidas y propiedades de los norteamericanos de los posibles peligros de la revolución.

No ha sido dada a conocer la decisión que haya adoptado el Departamento de Marina.—(U. P.)

Varias cañoneras han sido enviadas a Nicaragua

WASHINGTON, 25. — El Departamento de Marina ha anunciado que la cañonera "Tulso" ha sido despachada a Puerto Corinto y que otra será enviada dentro de pocas horas a Bluefields.

También se ha ordenado que el cañonero "Galveston" salga de Balboa a Cristóbal.

Probablemente el "Galveston" se dirija a Bluefields tan pronto como salga de las represas del Canal.—(U. P.)

WASHINGTON, 25. — Se espera que los cañoneros llegarán a Bluefields y Corinto mañana, llevando a su bordo fuerzas de marinería permanecerán a bordo y los buques quedarán anclados cerca de la costa a menos que sea necesario el desembarco de una expedición armada para protejer las propiedades de los ciudadanos de los Estados Unidos.

El Departamento de Estado ha anunciado que las informaciones oficiales declaran que la revolución "está muy léjos de haber terminado" de aquí que la situación justifique que se adopten medidas de precaución.

Se anuncia que en la semana última los representantes consulares de los Estados Unidos pidieron protección pero que el Departamento de Estado no recibió tal petición sino hoy.

Se creen que los funcionarios dudaron de hacerlo hasta que comprendieron que la situación ampliamente justificaba la petición.

Hizo notar que las informaciones de prensa citan que el Presidente Chamorro ha dicho que la revolución fracasó pero cree que esto no es digno de fé en vista de la estricta censura.—!(U. P.

Temporal en el golfo de México

NEW ORLEANS 25. — Una tormenta tropical azota el Golfo de México. Una persona ha muerto ahogada. Un aeroplano-correo quedó destruído. El piloto salvó las comunicaciones que conducía.

La tempestad rápidamente deja en malas condiciones a los buques

Se anuncia que el viento alcanza a 100 millas por hora cerca del centro de la tormenta que se desplaza hácia el norte.—(U. P.)

ACTIVIDADES DEPORTIVAS MUNDIALES

CONFLICTO INTERNO EN LA ASOCIACION ARGENTINA DE FOOTBALL

BUENOS AIRES, 25. — Se han desligado de la Asociación Argentina de Football los principales clubs como causa de las últimas incidencias.

La mayoría de los clubs que abandonan las filas de la Asociación ingresarán a la de Amateurs.

Se rumorea que se gestiona la creación de la Liga de profesionales.—(U. P.)

Fonck piensa iniciar su vuelo trasatlántico

EL 21 DE SETIEMBRE

NUEVA YORK, 25.— El aviador francés Fonck ha anunciado que la fecha probable de su viaje aéreo transatlántico será el 21 de Setiembre. No podrá hacerse este viaje antes porque tendrán que hacerse varias pruebas de ensayo de la máquina.—(U. P.)

¿QUE SERA...?
ROSENBLITT

BRASIL

LOS DIPLOMATICOS BOLIVIANOS INICIAN UNA CAMPAÑA

EN FAVOR DE LA VENTA DE TACNA Y ARICA A SU PATRIA

RIO DE JANEIRO, 25.— Los nuevos diplomáticos bolivianos, don José Antezana y don Roberto Hinojosa, han iniciado una campaña en favor de la venta de los territorios de Tacna y Arica a Bolivia.

En el curso de varias entrevistas concedidas a los diarios, defendieron calurosamente las pretensiones de su país, alegando la inutilidad de estos territorios para Chile y el Perú, y la necesidad absoluta que tiene Bolivia de poseerlas para lograr su litoral. — (U. P.)

A PIE DESDE SANTIAGO DE CHILE A RIO JANEIRO

LA HAZAÑA DE DOS BOYS-SCOUTS CHILENOS

RIO DE JANEIRO, 25— Ayer llegaron a ésta los boy-scouts chilenos Guillermo y Jorge Rojas, que hicieron el trayecto desde Santiago a pie a devolver la visita hecha en igual forma el año pasado por el scout brasileño Alvaro Silva.—(U. P.)

El agregado militar chileno dona una copa

PARA EL CAMPEONATO ANUAL DE DEPORTES MILITARES

RIO DE JANEIRO, 25—El agregado militar chileno en esta capital instituyó la "Copa Chile", que se disputará en el campeonato anual de deportes militares.—

ECUADOR

Se contratará un perito agrícola

EN LOS ESTADOS UNIDOS

GUAYAQUIL, 25. — El Gobierno ha pedido al Encargado de Negocios en Washington que contrate a un perito agrícola para que venga al Ecuador.—(U. P.)

URUGUAY

CELEBRACION DEL DIA DE LA INDEPENDENCIA

MONTEVIDEO, 25. — Con gran entusiasmo se ha festejado el aniversario de la independencia de la República. Todos los actos realizados se han visto muy concurridos.

Frente a la estatua de Artigas se efectuó una gran ceremonia con asistencia del Presidente de la República, diplomáticos y marinos argentinos y británicos.

El Ministro de Guerra y el Embajador de Bolivia, señor Saavedra pronunciaron discursos. —

PERU

Se propone la reforma de los procedimientos de los tribunales correccionales

LIMA, 25.— En la Cámara de Diputados se presentó un proyecto de ley reformatoria de los procedimientos de los Tribunales correccionales.—(U. P.)

ARGENTINA

ENTREVISTA CON EL REPRESENTANTE RUSO EN SURAMERICA

EL INTERCAMBIO COMERCIAL CON LOS PAISES SURAMERICANOS

BUENOS AIRES, 25.—Al ser entrevistado el representante de los Soviets en Suramérica Boris Kraevsky, sobre las probabilidades del reconocimiento del Gobierno ruso por la Argentina, dijo que durante la estada de nueve meses en el país ha conversado extraoficialmente con los altos funcionarios de la Nación sobre el particular y agregó que a pesar del incremento alcanzado por el comercio ruso-argentino éste se ha visto obstaculizado por la situación mal definida de las relaciones comerciales.

Con respecto al Brasil dijo que ya se había iniciado el intercambio comercial "para lo cual me he relacionado con importantes casas proveedoras de café y adquiriendo también grandes partidas de cuero en Río Grande".

Con referencia a Chile dijo que las Compañías Salitreras lo habían invitado para ir a Chile a estudiar la posibilidad de un intercambio.—(U. P.)

El centenario de Paraná

BUENOS AIRES, 25. — Mañana será celebrado el centenario de Paraná.—(U. P.)

Monseñor De Andrea se dirige a Roma

BUENOS AIRES, 25. — A bordo del "Giulio Cesare" se dirigió a Italia el obispo de Temnos, monseñor De Andrea, quien fué despedido por gran número de personas.—(U. P.)

REUNIONES Y CONFERENCIAS, Etc.

HOY

Teatro Municipal.— A las 6 P. M. se efectuará el acto público organizado por la Liga Chilena de Higiene Social, en cooperación con la Sociedad Médica como una manera de ayudar a las autoridades en la campaña en contra de los narcóticos y para divulgar los beneficios del Título IV del Código Sanitario.

Se desarrollará el siguiente programa:

1. Wagner.— Preludio de los Maestros Cantores. —Por la Orquesta Sinfónica Municipal bajo la dirección del Maestro señor Armando Carvajal.
2. a) El Rol de la Policía y la Cooperación de las demás autoridades en su hogar.— Alocución por el doctor Carlos Fernández Peña.
   b) Homenaje cívico de la Liga Chilena de Higiene Social.
3. Grieg.— Danza Noruega N.o 1, por la Orquesta Sinfónica Municipal.
4. El vicio de los Narcóticos.— Conferencia por el señor F. A. Hernández.
5. Grieg. Danza Noruega N.o 2, por la Orquesta.
6. El problema de la Esclavitud Blanca en Chile. —Reforcemos el Título IV del Código Sanitario.—Conferencia por el señor Carlos Alberto Martínez.
7. Wagner.— "Tanhauser" (Ouverture), por la Orquesta.
8. Exhibición de la Película "La Policía contra la Prostitución".

Bando de Piedad.— A las 2 P. M. en el Teatro Setiembre se efectuará una fiesta organizada en honor del Uruguay, con motivo de su aniversario. Están especialmente invitados el Excmo. señor Martínez Thedy y el personal de la Legación. Se ha preparado un interesante programa artístico.

Instituto de Ingenieros.—A las 6.30 P. M. el ingeniero señor Víctor M. Navarrete, dictará una conferencia sobre la fabricación del fierro y del acero en el país.

Legión Militar de Chile.— A las 6 P. M. en el edificio de la Biblioteca Nacional, habrá una asamblea general extraordinaria. Se tratará de los trámites, que son indispensables para iniciar la construcción de las casas.

Círculo de J. I. O. en retiro de las Policías de Chile.— A las 6 P. M. se reunirá en sesión extraordinaria el Directorio. Se nombrarán las comisiones que indica el Reglamento y se acordará una junta general de socios.

Escuela Federico Errázuriz.— Habrá una velada literario-musical con proyecciones cinematográficas, organizada por el Centro de Vecinos de ese establecimiento. La entrada es libre.

Directorio Provincial de Boy-Scouts.—A las 6.30 P. M. se reunirá, en Estado 33, para iniciar el estudio del Reglamento interno elaborado por la comisión respectiva.

Sociedad Gremio de Abasto. — A las 8 P. M. se reunirá el Directorio.

Sindicato Blanco de Empleados.— A las 7 P. M. se reunirá en Bandera 657.

Federación Sindical de los Sindicatos Blancos.— A las 7 P. M. tendrá una sesión general en Bandera 757.

Agrupación Nacional de Directores de Escuelas Primarias.— A las 5 P. M. en el local de costumbre, tendrá asamblea ordinaria.

Salón de Honor de la Universidad de Chile.— A las 6.30 el Barón Rauchhaupt dictará su segunda conferencia titulada: "Codificación del Derecho Internacional". El Barón partirá mañana a Valparaíso, donde dará una conferencia antes de embarcarse a los Estados Unidos.

MAÑANA

Junta Vecinal de Propietario del Salvador.— A las 9 P. M. habrá una sesión en la Avenida del Salvador esquina de Lincoyán, para tratar de asuntos de gran interés local, como los servicios de policía, alcantarillado y arreglos de la pavimentación.

Asociación Católica de la Juventud.—Don Pedro Belisario Gálvez dictará una conferencia sobre "La Sociedad y San Francisco".

SABADO

Ateneo de Santiago.—En el Salón de Honor de la Universidad se efectuará una sesión dedicada al Uruguay, con motivo del aniversario de ese país. Don Eugenio Labarca dará una conferencia sobre las letras orientales; don Carlos de Nápoles, recitará algunas poesías de autores uruguayos y la soprano ligero señorita Yolanda Gutiérrez desarrollará un programa de canto. Está especialmente invitado a este acto el Excmo. señor Eugenio Martínez Thedy.

DOMINGO

Escuela de Ingeniería.—A las 4.30 P. M., en Benavente 850, se efectuará un baile organizado por el Centro de Estudiantes de este plantel.

Instituto Superior de Comercio.— A las 4.30 P. M., se efectuará un baile con el objeto de acumlar fondos para una excursión de estudio al Sur del país.

Unión de Telegrafistas Ferroviarios.— Se celebrará el segundo aniversario de la institución con un baile, en la Unión de Empleados de Chile, Bandera 542.

Unión de Centros de la Juventud Católica. —En el Centro San Alfonso se efectuará una velada en honor de Monseñor Edwards. La comisión encargada de organizar esta fiesta está compuesta por los señores Pedro A. López, Orlando Morelle y Raul Recabarren.

DEFUNCION

Ha fallecido nuestro querido deudo, el general don

Belisario Campo H.

Sus funerales se efectuarán privadamente.

LA FAMILIA.

DEFUNCION

Sociedad Empleados de Comercio

Cítase a los miembros de la institución a los funerales del socio activo señor don

Julio César Platoni

que se efectuarán hoy Jueves a las 4.30 P. M.

El cortejo partirá desde la Morgue

LA JUNTA DE MAUSOLEO.

INFORMACIONES DEL INTERIOR

VALPARAISO

El delegado chileno al Congreso Internacional de la Cruz Roja

A bordo del vapor "Oroya", regresó al país el Dr. Pedro Lautaro Ferrer, delegado ad-honorem en el Congreso Internacional de la Cruz Roja, celebrado últimamente en Washington.

Por el expreso de la tarde el señor Ferrer se dirigirá a Santiago para informar al Gobierno de su cometido.

Entrevistado el Dr. Ferrer declaró que de su viaje trae al país un buen resultado práctico, pues logró conseguir cultivos de un suero inventado por el Director del Instituto de Pasteur, que inmuniza contra la tuberculosis. Este suero lo entregará a los laboratorios de la Dirección General de Sanidad para que se repartan gratuitamente al pueblo.

La misión militar ecuatoriana

Los 7 oficiales que forman esta misión, se dirigieron ayer a Santiago.

El proceso del Banco Español

El expediente original de esta causa, fué enviado ayer al Promotor Fiscal, para que éste dictamine sobre la competencia del Ministro sumariante, para conocer en los cargos que se hacen al Director de la Sucursal de Barcelona.

La descarga directa

Según las autoridades aduaneras la descarga directa de mercaderías a tierra puede hacerse a la fecha, sin contratiempo.

Examen para notario

La Corte de Apelaciones acordó ayer postergar hasta el 11 de Setiembre el examen para notario.

El Director de Obras Públicas

Ayer estuvo este funcionario en este puerto, en una visita de inspección de los trabajos que se hacen en los caminos a Casablanca.

ACONCAGUA

Faltan 21 k. para que quede expedita la líne aLos Andes-Mendoza

(De nuestro corresponsal, por telégrafo)

ACONCAGUA 25. — La máquina corta nieve llegó hoy en la tarde hasta el kilómetro 66 1|2. Faltan solamente 21|2 kilómetros para que la vía quede completamente expedita de tal manera que se pueda realizar el viaje directo de Los Andes a Mendoza.

Hasta esta fecha se han internado 283 vacas argentinas, pertenecientes a la firma Galigniana. El Viernes llegaron 80, primera partida de Baburizza. El ganado efectúa ahora por tierra la etapa Caracoles- Portillo. — (Masafierro).

COLCHAGUA

Función a beneficio de "Los amigos del niño"

(De nuestro corresponsal, por telégrafo)

AGOSTO 25. — En el Té Victoria se llevará a efecto mañana una gran función cinematográfica con números de concierto a beneficio de la nueva Institución "Amigos del niño", que tiene la humanitaria misión de proporcionar calzado y vestuario a los niños indigentes que acuden a las escuelas.

Esta simpática fiesta ha encontrado la más favorable acogida en la sociedad y pueblo de San Fernando lo que hace presumir que habrá teatro lleno. — (Luis A. Mesías).

DE NUESTROS CORRESPONSALES

TARAPACA

El testamento de la señora Boggiano

UN MINISTRO DE LA CORTE DE IQUIQUE SE AVOCARA EL CONOCIMIENTO DEL PROCESO.—EL DIPUTADO DON ALEJANDRO CUADRA LAZO DECLARA QUE NO HA TENIDO NINGUNA INTERVENCION NI EN LA PREPARACION. NI EN LA CONFECCION

(De nuestro corresponsal, por telégrafo)

IQUIQUE, 25.—Doña Teresa Soto de Mac Phee, sobrina de la viuda Boggiano, entrevistada por el diario "El Tarapacá" declara que tiene la evidencia que el testamento ha sido adulterado después de ser entregado a la notaría. Dice que el sobre ha sido violado y que, si el señor Juan Francisco Rodríguez Cisternas, procurador judicial, que fué a retirarlo, creyó encontrarlo en buenas condiciones, ella le llamó después la atención al hecho de que estuviese arrugado el cierro y la goma y sellos con demostraciones de haber sido removidos.

Niega que su tía se encuentre con sus facultades mentales perturbadas.

Agrega textualmente, que después que su tía fué despojada de sus propiedades de la Plaza Prat, por una escritura en que intervino el abogado don Julio Radrigán con quien en la propia notaría Subercaseaux tuvo un incidente por este asunto, no ha habido en casa para afrontar los gastos más urgentes otro dinero que el de que ella podía disponer; porque los arriendos de esas propiedades no han sido pagados, sabiendo los inquilinos por esa escritura que les ha sido notificada, y que no ha sido firmada ante notario, que existe otro dueño en sustitución de estas propiedades.

El notario Subercaseaux y abogado don Julio Radrigán se presentarán mañana criminalmente en contra de la señora Teresa Soto de Mac Phee.

El diputado, don Alejandro Cuadra Lazo, a quien se hace figurar en el testamento adulterado, legándosele el 20 o|o de la herencia, a título de Juez Partidor y por otros servicios profesionales, ha telegrafiado a los diarios de Iquique exponiendo que la única actuación que le ha cabido en este asunto es que, a instancias de doña Teresa Soto de Mac Phee, concurrió al llamado de doña Carmen Torres de Boggiano que deseaba reformar el testamento que había otorgado anteriormente. Después de dos consultas, anotó ideas matrices para redactar el testamento.

El día once de Abril, más o menos a las nueve de la mañana, fué muy apurada a su casa doña Teresa de Mac Phee, sobrina de la señora Torres, acompañada de don Samuel Salas secretario del Segundo Juzgado de Iquique, a pedirle que fuera inmediatamente a redactar el testamento y a correr todos los trámites legales para darle validez.

Por motivos que no recuerda, tenía ese día que ir a bordo, y no accedió al pedido, limitándose a decirles que los puntos que debía contener el testamento estaban en su estudio donde podrían completar el borrador y sacarlo en limpio entre el señor Salas y su escribiente, don Arquímedes Bagioli.

Hasta aquí toda su intervención en este asunto del cual ni siquiera volvió a ocuparse debido a que la señora Mac Phee disgustada por no haber concurrido a redactar el testamento y presenciar los trámites necesarios para su validez, dijo que buscaría a otro abogado.

Por su parte, don Arquímedes Bagioli dice que el testamento lo dictó el secretario del Segundo Juzgado, don Samuel Salas Troncoso, en presencia de doña Teresa Soto de Mac Phee, sobrina de doña Carmen Torres viuda de Boggiano y que en él figuraba como albacea el esposo de la señora de Mac Phee.

Llama la atención que no se deje ver a la señora Torres viuda de Boggiano, diciendo en su casa que se encuentra enferma. Se asegura que se encuentra con sus facultades mentales perturbadas. Los parientes están gestionando que se le declare en interdicción, y su herencia no alcanza a doscientos mil pesos.

Atendiendo a una solicitud del Colegio de Abogados, la Corte de Apelación designó al Ministro don Alejandro Rosa Salinas para que se avoque el conocimiento de este proceso, el cual iniciará su visita mañana mismo.—(Bustamante).

VALDIVIA

DOS DESAPARECIMIENTOS

(De nuestro Corresponsal, por Telégrafo)

VALDIVIA 25. — A principios del presente mes desapareció misteriosamente el joven Manuel Ramón Salazar Hoffmann, empleado de la Casa Castelló e Izquierdo.

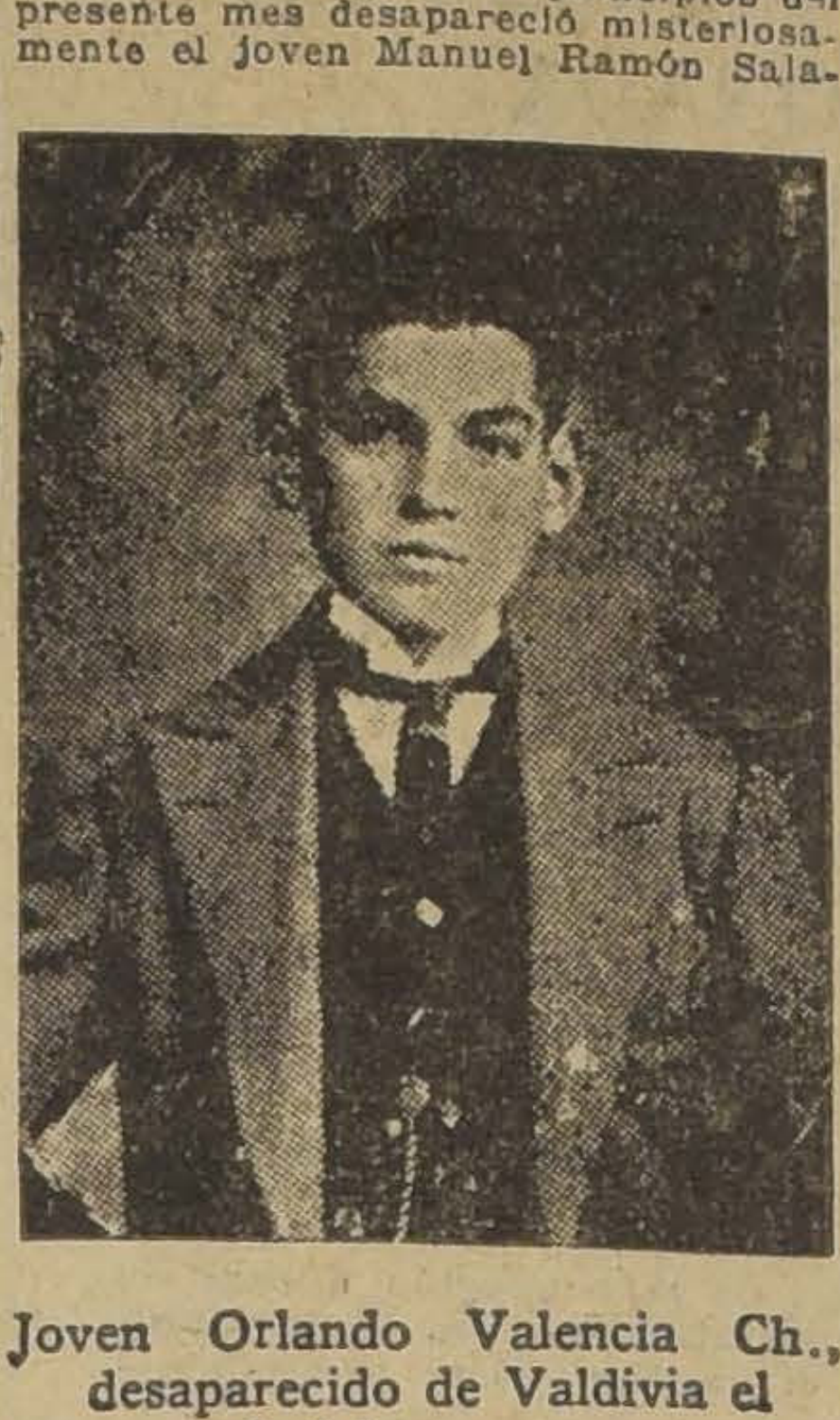

Joven Orlando Valencia Ch., desaparecido de Valdivia el 18 del presente.

En vísperas del desaparecimiento. Salazar estuvo bailando en algunos cabarets conocidos, ignorándose la suerte que ha corrido después.

Las pesquisas hechas por la Sección de Investigaciones tampoco han proyectado ninguna luz sobre este hecho.

—El Miércoles 18 del presente, desapareció también misteriosamente el alumno del Liceo, Orlando Valencia Chandía, de 18 años de edad ignorándose hasta ahora su paradero y el fin que haya tenido.

La Sección de Investigaciones tampoco ha logrado inquirir datos para descorrer el velo que oculta este nuevo desaparecimiento.

La opinión se manifiesta descontenta ante los frecuentes fracasos de las investigaciones.

Estos hechos producen alarma pública, pidiendo que la justicia aplique las sanciones correspondientes.— Barra.

En la Normal

(De nuestro corresponsal, por telégrafo)

VALDIVIA 25. — Los alumnos de la Escuela Normal de esta ciudad desarrollarán mañana un programa conmemorativo del aniversario de la ley de enseñanza obligatoria. — (Barra).

Ayer empezó a llover

(De nuestro corresponsal, por telégrafo)

VALDIVIA 24. — Desde la madrugada de hoy está lloviendo en esta ciudad y en los alrededores. (Barra).

¿QUE SERA...?

ROSENBLITT

NUESTRO CORRESPONSAL EN BUENOS AIRES

DON LUIS MARIA ALVAREZ, CORRESPONSAL DE "INFORMACIONES", DE MADRID

Nuestros lectores habrán podido apreciar la vasta labor llevada a cabo por nuestro corresponsal en Buenos Aires, el distinguido redactor de "La Prensa" de esa capital, el rotativo más importante, señor Luis María Alvarez.

A través de sus crónicas hemos podido apreciar de cerca, el enorme movimiento cultural, científico e industrial de la gran nación hermana, cuyo surgimiento comienza a interesar vivamente a la opinión europea, considerándolo uno de los más importantes del momento actual.

No es extraño, pues, el interés despertado por los diarios y revistas europeos en designar sus corresponsales en Buenos Aires y entre ellos le ha correspondido al señor Alvarez ser solicitado con la corresponsalía de "Informaciones", una de las revistas de más circulación y prestigio en la capital de España.

Don Luis María Alvarez

Observador hábil, apreciador imparcial de los acontecimientos, el señor Alvarez tendrá oportunidad de brindar a ese país anotaciones interesantes sobre la gran República que en la Madre Patria interesa más que en ninguna parte.

HAY NECESIDAD DE FOMENTAR EL ESTUDIO DE LA VETERINARIA

UN VOTO DE APLAUSO ACORDADO AL SEÑOR LUIS SCHMIDT HERMAN

A propósito de un artículo publicado en este diario, por don Luis Schmidt Herman, en el que se recalca la necesidad de fomentar en nuestro país la profesión de Médico Veterinario, el Centro de Estudiantes de Medicina Veterinaria, junto con acordar un voto de aplauso al señor Schmidt, le envió la siguiente comunicación:

"El Directorio del Centro de Estudiantes de Medicina Veterinaria consideró un artículo publicado por usted en "La Nación" de ayer, referente a la necesidad que existe en que el Gobierno se preocupe del fomento de la profesión de Medicina Veterinaria.

Pesados sus argumentos y reconocida su efectividad, acordó para usted un voto de aplauso.

Saludan atentamente a usted, sus SS. SS.—E. Zúñiga, presidente. — Darío Carmona secretario".

El señor Schmidt contestó esta comunicación agradeciendo el voto acordado por los estudiantes y haciendo presente que esta actitud era una demostración de que los estudiantes de Medicina Veterinaria se encuentran ya unidos para luchar juntos por el prestigio de la profesión.

A los jefes y empleados de Correos y Telégrafos

OFRECIO UNA COMIDA EL DIRECTOR DE ESTOS SERVICIOS

Durante la comida, en que se veían juntos a los jefes superiores del ramo de empleados de Correos y Telégrafos de los últimos grados, reinó un ambiente de franca camaradería que le dió a este acto especial carácter. La presencia de la esposa del señor Aguirre Luco mantuvo la nota de fina distinción en que se desarrolló la amena charla durante la comida.

El señor Aguirre Luco ofreció la manifestación.

Al término de la comida, en un conceptuoso discurso, manifestó su íntima complacencia al ver reunidos en el seno de su hogar, tanto a los jefes superiores como a los empleados del ramo, dándose con esto, una prueba evidente de los lazos de unión que existen entre todos los que laboran por el engrandecimiento de una de las reparticiones públicas de mayor importancia.

Terminó pidiendo que todos contribuyen en la labor de mejoramiento de los servicios postales y telegráficos, en que él estaba empeñado.

Sus palabras fueron largamente aplaudidas.

Contestó el discurso del señor Aguirre Luco, el oficial de la Secretaría de la Dirección General, señor Marín, a nombre de sus compañeros.

A NOMBRE DE LOS JEFES

Habló en seguida el señor Francisco Rojas Mery, jefe del Departamento del Personal, elogiando la actitud del señor Aguirre Luco, al reunir en su hogar a representantes de todas las categorías de servidores de Correos y Telégrafos.

Hicieron uso de la palabra, además, los jefes señores Samue. Ossa B. y Exequiel González.

Por los empleados de Correos, en general y en especial por los del sector Santiago.

Habló en términos elocuentes, el secretario de la Administración, señor Miguel Mena, quien se refirió a los firmes propósitos formulados por todos sus compañeros en colaborar a la obra de engrandecimiento en que estaba empeñado el Director señor Aguirre Luco. Expresó asimismo que todos ellos estaban dispuestos a luchar por la unión que había logrado llevar entre los empleados de Correos y Telégrafos, el señor Aguirre Luco, durante el corto tiempo que llevaba frente a la repartición de Correos y Telégrafos.

En términos parecidos habló a nombre de los telegrafistas el señor N. Núñez, quien agregó que los empleados de ambos servicios se consideraban como hermanos, desapareciendo las barreras que, por mucho tiempo, había dividido a este personal.

Todos los discursos fueron muy aplaudidos.

Se reunió ayer el Consejo Superior de Educación Física

SE APLAUDE LA ENERGICA CAMPAÑA INICIADA CONTRA LOS TRAFICANTES DE ALCALOIDES

En la tarde de ayer, en la sala del Sub-secretario del Ministerio de Higiene y Previsión Social, se reunió el Consejo de Educación Física y Moral. La sesión fué presidida por el señor Joaquín Cabezas y concurrieron la señorita Ruth Kock y los señores Somerville, Helfman, Comandante Valenzuela, Doren, Donoso, Castillo y Amenábar.

Se dió cuenta de algunas comunicaciones de la Confederación Deportiva: una agradeciendo el informe favorable del Consejo a las solicitudes de fondos para el Campeonato Suramericano de Football y Aero Club; otra pidiendo fondos para los gastos ordinarios de la Confederación; sobre esto se resolvió esperar el informe del señor Donoso, miembro de la Comisión de Finanzas.

Sobre una nota de la Federación de Clubs Gimnásticos transcrita por la Confederación Deportiva, se abrió un largo debate, pues aquella colectividad se queja de los conceptos emitidos por el señor José Porras Castillo en un artículo de prensa en contra de la gimnasia alemana y el box. Se acordó comisionar al secretario del Consejo para que se imponga de los artículos aludidos y conteste a la Confederación Deportiva. Al tratarse sobre este punto, el señor Joaquín Cabezas hizo presente que el Instituto de Educación Física no tenía por qué inmiscuirse en esta polémica, pues el señor Porras no pertenecía al personal del establecimiento, además, se hizo presente varias observaciones sobre la designación de los profesores de educación física en los establecimientos fiscales.

Al tratarse sobre una petición del señor Valencia pidiendo en arriendo los terrenos destinados al Estadio Universitario, se acordó oficiar al Ministerio de Industria, solicitándole entregue al Consejo este terreno, no pronunciándose respecto a la petición.

Al tratarse de los fondos del Consejo, el señor Donoso dejó constancia que este año se podía disponer de $ 600,000 y de otra suma igual el año próximo.

EJERCITO Y ARMADA

EL GENERAL EN RETIRO DON BELISARIO CAMPO

FALLECIO AYER EN ESTA CAPITAL A LAS 6 P. M.

Oficial meritísimo, entró al Ejército siendo aún muy joven, el 1.º de Marzo de 1866 y desde entonces, fué conquistando todos los grados del escalafón gracias a sus excepcionales prendas de carácter, preparación y especial valentía que demostró en los campos de batalla.

Porque el General señor Campos hizo la campaña de Arauco, en las líneas de Toltén; se encontró en el asalto y toma del Morro de Arica, en el ataque del fuerte Ciudadela, en la expedición del valle de Chacayuta; en la expedición del Norte del Perú; en las batallas de Chorrillos y Miraflores; hizo la expedición al valle de Cauta, persiguiendo las montoneras, y finalmente, participó en la campaña de Arequipa.

Obtuvo la medalla de oro por la campaña de Perú y Bolivia y una barra del mismo metal por cada una de las acciones de guerra en las que tomó parte; obtuvo, asimismo, la medalla de oro por la campaña a Lima y una barra de oro por cada una de las batallas de Chorrillos y Miraflores. En 1879 el Congreso Nacional lo declaró Benemérito de la Patria y en 1904 se le concedió la Medalla de Oro por años de servicios.

El General señor Campo permaneció en las filas activas del Ejército por más de 42 años.

La Comandancia de Guarnición dictará hoy la Orden correspondiente, disponiendo las fuerzas que deben concurrir a sus funerales, a fin de que se le rindan los honores correspondientes al rango de que gozaba el extinto.

LA MISION DE OFICIALES DEL ECUADOR

Llegó en la mañana de ayer a esta capital, siendo recibida en la Estación Mapocho por el Ministro del Ecuador, Excmo. señor don Ramón H. Elizalde, don Remigio Crespo y Ordóñez, don Modesto Peñaherrera, el Ayudante del Ministerio de Guerra, delegaciones de oficiales de la Escuela de Caballería, Escuela Militar, y de los Regimientos Cazadores, Dragones, Buin, Lautaro, Tacna y por numerosos jefes del ejército que deseaban saludar a los representantes del ejército de aquella nación.

Jefe de la Misión Militar del Ecuador es el Teniente don Agustín Albano, de caballería, y la integran el Teniente don Agustín Patiño, de artillería; el Teniente don Julio Neoro, de Infantería; el Teniente don Abelardo Aguirre, de Infantería; el Teniente don Joaquín Samaniego, de Ingenieros; el Teniente don Francisco Martínez, de Artillería y el subteniente don Solón Larrea, de Caballería.

Los miembros de la Misión, después de ser saludados por sus camaradas de Chile, fueron invitados al Club Militar, en donde después de servirse una copa de vermouth, el Comandante del Regimiento Cazadores y algunos oficiales, ofrecieron a los huéspedes un almuerzo en ese establecimiento social.

Los oficiales de la Misión ecuatoriana pasarán hoy en la mañana a saludar al Presidente de la República y al Ministro de Guerra.

SOBRE LA PROVISION DE AUTOMOVILES

Y otros elementos que solicitará el Ministerio de Guerra por propuestas públicas, ha enviado ese Departamento un oficio al de Hacienda.

Manifiesta el señor Ministro de Guerra que se dará preferencia en las propuestas a las fábricas que se establezcan en el país o a aquellas que empleen en su fabricación materias nacionales para los repuestos.

Agrega el Ministro de Guerra que, como son sus deseos de que esta industria prospere, y estudiándose en la actualidad la reforma del arancel aduanero, pide que se libere de los derechos de importación, por un año, las máquinas y carrocerías que se traigan con el objeto de establecer en el país alguna fábrica. Solicita el señor Ibáñez que, esta liberación se haga para los autocamiones comprendidos en la categoría de 1 a 3 toneladas y para los de 1 a tres y media toneladas.

COMANDANTE DEL REGIMIENTO VELASQUEZ. — Ha sido nombrado el Teniente Coronel don Rafael Pizarro Argandoña, dejando de pertenecer al Estado Mayor General.

JEFE DEL DEPARTAMENTO DE JUSTICIA Y RECOMPENSAS. —Ha sido designado el Coronel don Víctor Figueroa Vega, quien desempeñaba el cargo de Director de las Fábricas y Maestranzas de la Dirección General del Material de Guerra.

LOS MENSAJES DE ASCENSOS. — A Generales de División de los de Brigada, señores Francisco Javier Díaz y Francisco Lagréze, fueron enviados en la tarde de ayer al Congreso Nacional.

DIRECTOR DE LAS FABRICAS Y MAESTRANZAS. — De la Dirección del Material de Guerra ha sido designado el Teniente Coronel don Víctor Tirado Aldunate, dejando de pertenecer al Departamento General de Guerra.

COMANDANTE DEL LANCEROS. — Para que desempeñe el cargo ha sido designado por el Ministerio de Guerra el Teniente Coronel don Arturo [illegible] Fuentealba, quien dejará de servir el cargo de Jefe del Estado Mayor de la División de Caballería.

ACTIVIDADES DEL CLUB MILITAR.—El Martes, en junta general extraordinaria de socios del Club Militar, quedó aprobado en general el proyecto presentado por la comisión encargada de la reforma de los estatutos de la Sección Seguro de Vida.

Se acordó además sesionar diariamente, de 6.30 P. M. a 8 P. M., para discutirlo en particular. En consecuencia, hoy, a las 6.30 P. M. continúa la junta general extraordinaria de socios.

N. G. I.

LINEA MENSUAL: VALPARAISO — PUERTOS DEL NORTE — EUROPA

NAPOLI ... ... 30 DE AGOSTO
VENEZUELA ... ... 2 DE OCTUBRE
BOLOGNA ... ... 4 DE NOVIEMBRE

LINEA GRAN EXPRESS BUENOS AIRES—BRASIL—EUROPA
PRINCESA MAFALDA ... ... 4 DE SETIEMBRE
DUCA D'AOSTA ... ... 22 DE SETIEMBRE
RE VITTORIO ... ... 28 DE SETIEMBRE
TAORMINA... ... ... 5 DE OCTUBRE

NAVIGAZIONE GENERALE ITALIANA

VALPARAISO, Blanco 1136 — SANTIAGO, Agustinas 1042

GRACE LINE

Servicio rápido de pasajeros para Antofagasta, Iquique, Arica, Mollendo, Callao, Salaverry, Talara, Balboa, Cristóbal y Nueva York

"SANTA ANA"

Saldrá de VALPARAISO el 1.o de Setiembre, a la 1 P. M.
SANTA ELISA ... ... SETIEMBRE 15
"SANTA LUISA"... ... ... SETIEMBRE 29
"SANTA TERESA".. ... ... OCTUBRE 13

New Orleans and South American Steamship Co. Servicio mensual de vapores de carga desde New Orleans (EE. UU.) a puertos chilenos y vice-versa

GRACE Y CIA., (CHILE S. A.)
HUERFANOS N.o 1189 — SANTIAGO

C. S. A. V.

SERVICIO MENSUAL A NUEVA YORK EN 18 DIAS
"TENO" SABADO 28 DE AGOSTO A LAS 4 P. M.
con escalas en ANTOFAGASTA, IQUIQUE, ARICA, CALLAO, PAYTA y CRISTOBAL.

SERVICIO QUINCENAL DE LOTA A GUAYAQUIL
con escalas en Tomé, Talcahuano, San Antonio, Valparaíso, Coquimbo, Antofagasta, Gatico, Tocopilla, Iquique, Arica y puerto peruanos

SALIDA DE VALPARAISO
"HUASCO" | VIERNES 3 DE SETIEMBRE A LAS 6 P. M.

SERVICIO QUINCENAL A PIMENTEL (Perú)
"Cachapoal" | VIERNES 27 DE AGOSTO A LAS 6 P. M.
con escalas en Coquimbo, Huasco, Caldera, Chañaral, Taltal, Antofagasta, Iquique, Caleta Buena, Arica y puertos peruanos.

VALPARAISO A PENCO, LOTA, TOME Y TALCAHUANO
SALIDAS DE VALPARAISO TODOS LOS MIERCOLES

COMPAÑIA SUD-AMERICANA DE VAPORES
WESSEL DUVAL y Cía. Huérfanos esquina Morandé. Agentes en Santiago | Cía. TRASPORTES UNIDOS Estado esquina Delicias Sub-agentes en Santiago
WAGNER, CHADWICK & Co., Agentes en San Antonio

SOCIEDAD ANONIMA COMERCIAL BRAUN y BLANCHARD

Servicio de pasajeros y carga para el Norte y Sur del país. Salidas cada 21 días a Punta Arenas y semanales a Arica.

SALIDAS PARA ARICA
"MAGALLANES"... ... ... 31 DE AGOSTO

SALIDAS PARA PUNTA ARENAS
"VALDIVIA"... ... ... 9 DE SETIEMBRE
"TARAPACA"... ... ... 30 DE SETIEMBRE

AGENCIA EN SANTIAGO
Blanchard y Puelma Ltda.— Huérfanos 1059.—
Teléfono Inglés 4952.— Casilla 1123

27-A.

Cías. Francesas de Navegación

SUD-ATLANTIQUE — CHARGEURS REUNIS — STE. GLE. DE TRANPORTS MARITIMES

SOCIETA ITALIANA DI NAVIGAZIONE "LLOYD LATINO"

PROXIMAS SALIDAS

Servicio rápido de pasajeros entre Buenos Aires y Europa en 14 días por los grandes transatlánticos de lujo:

"MASSILIA" 21 DE SETIEMBRE
"LUTETIA" 19 DE OCTUBRE
"MOSELLA" 18 DE OCTUBRE

Con escalas en Montevideo, Santos, Río, Lisboa, VIGO y Burdeos.

"MENDOZA". . 6 de Setiembre | "VALDIVIA". . 6 de Octubre
"ALSINA". . . 6 de Setiembre | "FORMOSA" . . 30 de Octubre
"PINCIO". . . 30 de Setiembre | "MENDOZA". . 6 de Noviemb.

Estos rápidos paquetes hacen el viaje de Buenos Aires a GENOVA en 18 días, con escala en Brasil, Dakar, Las Palmas y Marsella.
"HOEDIC", 22 de Setiembre "CEYLAN", 30 de Setiembre, para Brasil, Dakar, La Pallice y El Havre.
"EUBEE", 8 DE SETIEMBRE
Con Escalas en Brasil, Madeira y El Havre.

AGENTES GENERALES:

E. METTAIS & Cía.
SANTIAGO — AGUSTINAS 942 — CASILLA 1927

SUB-AGENTES:
A. J. BROOM & Co. Ltda. Valparaíso — Blanco 638
ESQUERRE HNOS. Concepción

P. S. N. C.

VAPORES PARA EUROPA
Vía Canal de Panamá

OROYA. . . 4 de Setiembre
ORIANA. . . 18 de Setiembre
Tocará adicionalmente en Kingston (Jamaica). y Hamilton (Bermudas)
ORCOMA . . 2 de Octubre
1 P. M.
Para Antofagasta, Mejillones, Iquique, Arica, Mollendo, Callao, Balboa, Cristóbal La Habana, Coruña, Santander, La Pallice y Liverpool.

Por estos vapores se expenden boletos de segunda clase para Europa y puertos de la costa, a precios convenientes.

VAPORES PARA NUEVA YORK

EBRO. . . 8 de Setiembre
ESSEQUIBO . 6 de Octubre
EBRO. . . 3 de Noviembre
1 P. M.
Para Antofagasta, Iquique, Arica, Mollendo, Callao, Santander, Pavia, Balboa, Cristóbal, La Habana y Nueva York.

R. M. S. P.

SERVICIO RAPIDO DE LUJO DESDE Buenos Aires a Europa

PROXIMAS SALIDAS DE LOS AFAMADOS VAPORES "A"
VIAJES RAPIDOS A LISBOA, EN 18 DIAS; CHERBURGO Y SOUTHAMPTON EN 19 DIAS

"ANDES". . . . . 4 de SETIEMBRE
"ASTURIAS" . . . . . . 15 de SETIEMBRE
"ARLANZA" . . . . . . 29 de SETIEMBRE
"AVON" . . . . 9 de OCTUBRE
"ALMANZORA" . . . . . 20 DE OCTUBRE

PROXIMAS SALIDAS DE LA LINEA "D"
Demerara . 9 de Setiembre | Deseado . . 7 de Octubre
Darro. . . 23 de Setiembre | Desna. . . 21 de Octubre

VIAJES DE LLAMADA DESDE VARIOS PUNTOS DE EUROPA, SIRIA Y TURQUIA

Agustinas 1017 — Casilla 536 SANTIAGO
THE PACIFIC STEAM NAVIGATION Co.
VALPARAISO Calle Blanco — Casilla 24 V.

SUB-AGENTES EN SANTIAGO: TRASPORTES UNIDOS, ESTADO ESQUINA ALAMEDA — VILLALONGA, AGUSTINAS N.o 817.

TE.—La señorita Rosa Errázuriz Letelier ofrecerá el Lunes un té a sus relaciones.

Con este motivo, circula la siguiente invitación:

"Rosa Errázuriz Letelier invita a usted a su casa, Merced 711, a tomar el té, el Lunes 30 del presente, a las 5 P. M. Se ruega contestar".

LOS JUEVES AMERICANOS DEL TEA ROOM.—Hoy se inaugura en el Tea Room de Gath y Chaves, un servicio especial de los días Jueves, en honor de su numerosa y distinguida clientela norteamericana.

El servicio, igual que el de los grandes salones de té de New York y Washington, se compondrá de buttercakes, puddings y mermeladas surtidas, etc.

La música, bailable, alegre con las bulliciosas sinfonías del Jazz Band, sugerirá a nuestros huéspedes del Norte, la visión de algún rincón de la Quinta Avenida.

CLUB DE SEÑORAS.— El recital poético de esta tarde.—Como está anunciado, esta tarde a las 6 y media dará su recital poético en honor del Excmo. Ministro del Uruguay, señor Enrique Martínez Thedy, el joven poeta uruguayo, señor Clemente de Nápoles, en el teatro del Club de Señoras. Dará a conocer las mejores composiciones de diferentes poetas de su país y americanos. El señor de Nápoles ha sabido captarse muchas simpatías en nuestra sociedad y posee un temperamento artístico muy marcado. El programa está compuesto de composiciones de Delmira Agustín, Gabriela Mistral, Máximo Gorki, A. Ghiraldo, Gabriel y Galán y otros. Las entradas que quedan se obtienen en el Club.

Concierto. — Para mañana se anuncia el concierto que ofrece en el Club el tenor señor Rubén Arenas.

Biógrafo.—El Sábado se exhibirá en el cine del Club la hermosa cinta, creación de Pola Negri, la actriz dramática de mas temperamento artístico. Se titula: "El Engaño".

LOS CURSOS DE ARTE DECORATIVO. — Superior a todo cálculo, ha sido el interés demostrado por las señoras y señoritas de nuestra sociedad por inscribirse en los cursos que desde el Lunes próximo se iniciarán en Gath y Chaves, bajo la dirección de la experta en arte decorativo Mrs. R. Kimball, llegada recientemente de Norte América.

En efecto, las solicitudes ya pasan de trescientas y sólo quedan muy pocas plazas disponibles, pues como hemos anunciado en ediciones anteriores, los cursos de Mrs. Kimball son limitados. La casa Gath y Chaves, por su parte, preparará un amplio salón donde las interesadas puedan recibir las enseñanzas, debiendo agregar que son enteramente gratuitas.

Nuestra sociedad está en vísperas de asistir a una serie de demostraciones, que vendrán a completar una de las necesidades más sentidas en los hogares de esta capital, con lo cual nuestras damas dotarán con escasísimo costo, el confort y de los detalles alegres, que proporcionan la alegría y armonía de los desposados. Un boudoir bien dispuesto, un living room alegre y unas galerías decoradas, llevarán como hemos dicho, el bienestar y la alegría a las familias.

EL SEÑOR HERNAN LARRAIN GANDARILLAS. — Después de una rápida enfermedad dejó de existir a medio día de ayer el señor Hernán Larraín Gandarillas, vinculado a numerosas y distinguidas familias de nuestra sociedad.

Dedicado desde joven a la vida sacrificada del campo, pudo mediante su esfuerzo y perseverancia labrarse una situación destacada en las actividades agrícolas. Sus especiales condiciones de carácter y simpatía, contribuyeron, con lo demás a hacerlo acreedor al general aprecio en los círculos sociales, donde su fallecimiento fué recibido con muestras de vivo pesar.

Su muerte enluta a numerosos hogares de la capital.

ENFERMOS.—A consecuencias de un accidente se encuentra enferma de cuidado, la señora Irene Robinson de García.

—Delicada de salud, la niñita Lita Domínguez Barros.

—Mejor continúa la señora Isidora Tupper de Zegers.

—Se ha acentuado la mejoría de la señora Mercedes Barañao de Fernández.

—Ayer en la tarde fué operada en el Pensionado de San Vicente, por el doctor Zúñiga, la señora Enriqueta Godoy Serrano.

—Continúa grave don Federico Vergara Vicuña.

—En el Pensionado del Salvador se encuentra enfermo don [illegible] Carrasco Hurtado.

CASAS
en arriendo y venta. Diariamente ofertas nuevas.
195 - BANDERA - 195
27-A

CHAMPÚ JUNOL
SIN RIVAL PARA EL LAVADO DEL CABELLO

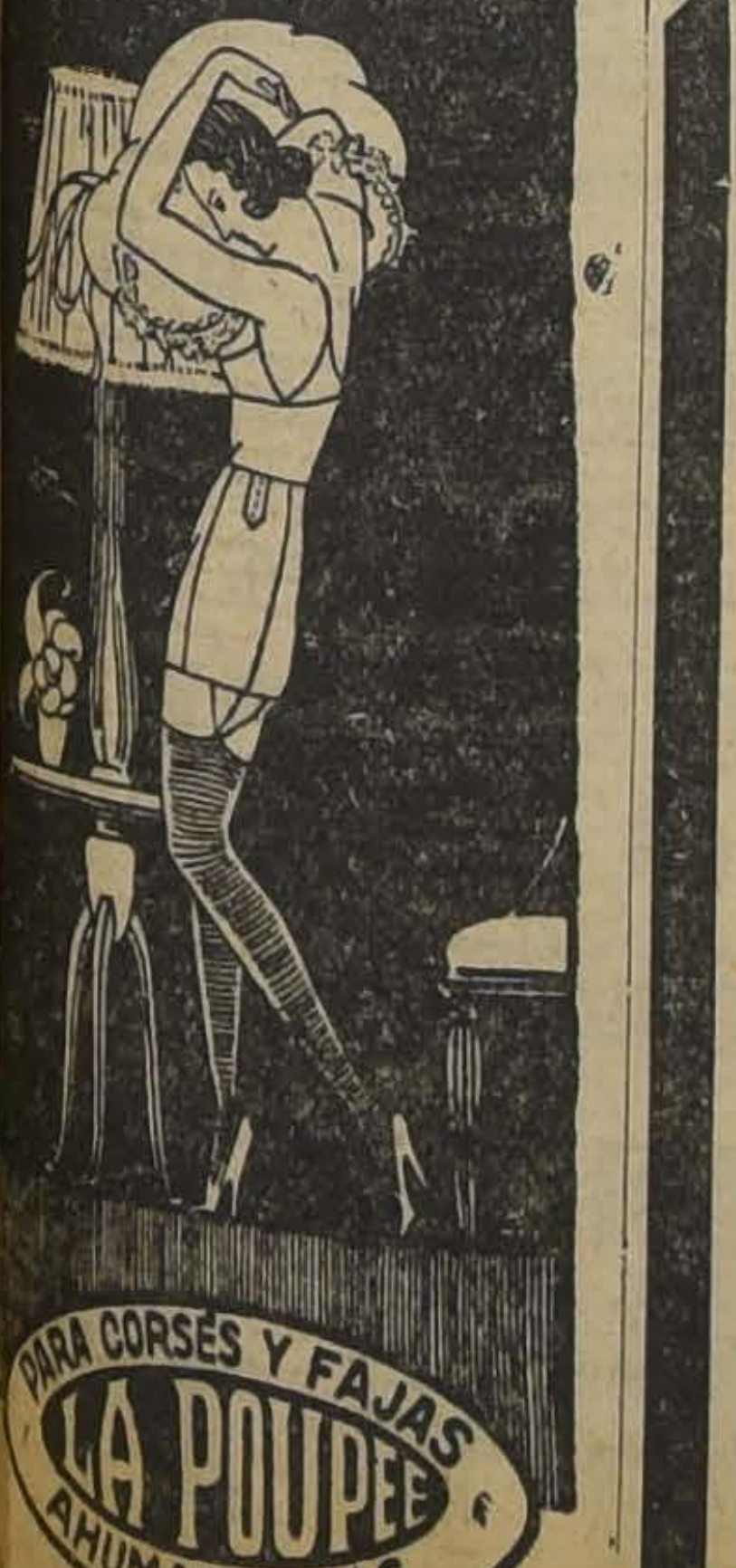
PARA CORSÉS Y FAJAS
LA POUPÉE
AHUMADA Nº146

EN LA LEGACION DEL URUGUAY.—

Con motivo del aniversario de la Independencia del Uruguay, el Excmo. señor Eugenio Martínez Thedy y señora ofrecieron una recepción al Cuerpo Diplomático residente y a sus relaciones sociales, de la cual damos las presentes fotografías.

BENEFICIO.—Hoy, a las 6, se efectuará la anunciada función en el Teatro Providencia a beneficio de los Padres Trinitarios, para recolectar fondos con el fin de dar término a la Iglesia que se está construyendo en Providencia.

Además de la película "In-Ch-Allah", se cantará el dúo de Taïs, por la señora Rita de la Cruz Rojas y el señor Jorge Balmaceda Pérez.

FALLECIMIENTOS.—Hondo pesar ha causado en Talca el fallecimiento del distinguido caballero señor D. Ramón Cortés Solar, vinculado a numerosos y respetables hogares de esa ciudad.

—Ayer ha dejado de existir en Talca la distinguida señora Justina Armanet v. de Encina.

La señora Armanet de Encina, por sus altas dotes de caridad e inteligencia, se había hecho acreedora á la estimación y afecto de cuantos la conocieron. El recuerdo de las virtudes que la adornaban, perdurará eternamente.

DE EUROPA. — En el vapor "Oroya" ha regresado de Europa el señor Julio Hudson.

A ALEMANIA. — Hace algunos días ha partido en viaje a Alemania el señor Guillermo Fink.

"SKENAY". — Mañana, en el Municipal, se efectuará la segunda representación de "Skenay". Reina gran entusiasmo por asistir a esta nueva representación que ofrecerá variados números nuevos.

Las localidades rebajadas de precio se venden en la casa Otto Becker.

Todos deben salir...

Por eso, los

Saldos

de Invierno se venden a un PRECIO tan REDUCIDO, que estas ofertas constituyen una EXCEPCIONAL OPORTUNIDAD.

¡APROVECHELAS!

En el 1.er Piso

SOMBREROS de rico fieltro, en colores surtidos, saldos de Invierno, los liquidamos desde	$ 26.50
SOMBREROS de fieltro, marca "Borsalino' (Antigua Casa Velour de Viena), legítimos, los liquidamos desde	$ 49.50
HONGOS de rico fieltro, de procedencia inglesa, modelos de moda, desde	$ 45.00
POLVOS de arroz, perfumes surtidos, a	$ 3.90
CREMAS diversas marcas, desde	$ 1.90
DEPILATORIOS y Blanco de Perla de Dorin, c|u., desde	$ 2.90
CEPILLOS ingleses para ropa y sombreros, a	$ 2.90
BRILLANTINA varias marcas, a	$ 5.90
ROJO en polvos y lápices negro de Dorin, c|u., a	$ 1.00
NAVAJAS "Moon Extra", adaptables a las máquinas Gillette, el paquete de 12 hojas, a	$ 4.90
CREPE de CHINE, pura seda, calidad muy fina y tupida, especial para vestidos de calle y fiestas, doble ancho, el metro	$ 24.50
PELUCHES de seda, en colores, especial para adornos y labores, el metro	$ 4.95
BRAMANTE "Gath y Chaves", especialidad de la Casa, ancho 83 centímetros, el metro	$ 1.75
TOALLAS afelpadas blancas, tamaño grande	$ 2.60
SERVILLETAS damasco todo blanco o con guarda de color, con flecos, para té	$ 0.60
COLCHAS damasco color, sin flecos, calidad muy fina, a	$ 67.50
SABANAS crea italiana, vainillado a máquina, para 1 plaza, a	$ 11.90

En el 2.o Piso

TRAJES y SOBRETODOS prolijamente confeccionados, modelos de última moda, casimires ingleses de fantasía y forros especiales, desde	$ 92.00
SOBRETODOS confeccionados en casimires ingleses de lana con medio forro tornasol, variedad de gustos, muy buena calidad, a	$ 78.00
BOTIN para football, en cuero gamuzado, el par	$ 13.75
MEDIAS de algodón, con vueltas de todos colores, el par	$ 3.25
JERSEY de pura lana, colores blanco, café y gris, a	$ 27.90
TRAJE de blusa, casimir fantasía, variedad de colores, 3 a 13 años, cualquiera edad, a	$ 23.50
SOBRETODOS para niños, modelo clásico, en buen casimir fantasía de lana, para 8 a 13 años, cualquiera edad, a	$ 62.50
SOBRETODOS para joven hasta 17 años, modelo Raglán o derecho, a	$ 78.00

EN EL 4.º PISO:

¡¡ALGO MUY INTERESANTE EN TAPICERIA!!

Llegó nueva remesa de Arpilleras pintadas, 12 colores sumamente originales, doble ancho, al bajo precio de $ 7.80 el metro; surtidos de colores lisos, doble ancho, el metro, a $ 6.45.

EN EL 3er. PISO:

MEDIAS de algodón tipo muselina, con pie y talón reforzados, el par	$ 2.75
CAMISAS en jersey de algodón, en colores rosa, lila y blanco, a	$ 4.80
SALDO de corsés marca "Warner", a precio de oportunidad, a	$ 10.90
LIGAS para medias, en diversas clases y colores de última moda, el par	$ 4.95
CAMISAS en rico bramante, vainillados a máquina, a	$ 3.70
CAMISONES forma kimono, haciendo juego, a	$ 8.25
ZAPATERIA NIÑOS:	
UN GRAN SALDO de zapatillas o zapatones en box-calf color o cabritilla negra, varios modelos, medidas 30 al 33, a	$ 18.50
UN GRAN SALDO de zapatillas cosido escarpión, en cabritilla de color y en charol, calidad extra, varios modelos, desde	$ 19.80
BOTIN de box-calf color, de fina calidad, cosido emplantillado, horma de gran comodidad, medidas 33 al 38, a $ 31.50, y 27 al 32, a	$ 28.50
ZAPATERIA HOMBRES:	
SALDO de ZAPATONES en box-calf negro, cosido emplantillado, taco punteado, al bajo precio de	$ 32.00
IMPORTANTE SALDO de botines en box-calf negro o de color, varias hormas, desde	$ 35.00
BOTIN de cabritilla negra, calidad extra, emplantillado, horma muy cómoda, el par	$ 42.00

Al anunciarse la proximidad de la PRIMAVERA, Gath & Chaves presenta, como siempre, las primicias de la Moda, reuniendo su incomparable conjunto, distinción, calidad y PRECIOS EXTREMADAMENTE MODERADOS.

Gath & Chaves Ltda.

Los Polvos del Harem
en un tocador, representan el símbolo de un refinamiento exquisito y del más depurado gusto

NACIMIENTO.—Ha nacido un hijito del señor Alberto Brunell Cortés de Monroy y de la señora Rebeca Fabres de Brunell.

EN LA UNIVERSIDAD CATOLICA.—Hoy, a las 6 P. M. se verificará en el Salón de Honor de la Universidad Católica, la sesión inaugural del Centro Femenino de Derecho de la F. E.

Para esta fiesta se ha confeccionado un interesante programa en el cual tomarán parte distinguidos artistas de nuestra sociedad. Se ha notado gran interés por asistir a este acto, ya que se trata del primer Centro Femenino de Derecho en Chile.

DON ABRAHAM CONTRERAS ZAPATA. — Después de larga enfermedad, ayer dejó de existir don Abraham Contreras Zapata.

Carácter entero, tallado en el más noble metal, alma de rectitud viril y de bondadoso idealismo, el señor Contreras Zapata ofreció constantemente, en todas sus actividades, uno de esos raros ejemplos del valer sólido que por propia voluntad se ocultan y prefieren al puesto de brillo el puesto de trabajo. Sus servicios en el ejército, que prestó siendo muy joven, durante la guerra con el Perú, después en las campañas de la Araucanía y más tarde en la Revolución del 91, jamás quiso utilizarlos como elementos de medro personal y solamente le fueron satisfacción para su conciencia, como asimismo su labor política, impregnada en la honradez y la fidelidad a sus convicciones liberales.

Su existencia ha terminado con la paz del justo y deja al dolor de los suyos el lenitivo de un alto y consolador recuerdo.

En obedecimiento a sus deseos, sus funerales se efectuarán privadamente.

Aprenda a Bailar

moderno, con distinción, elegancia y rápidamente, tal como se baila en Europa y N. América, con el profesor internacional suramericano, el "as" de la enseñanza: **JUAN VALERO**, profesor de la high life, **Arte y lujo**. Moda y éxito: **Cueca Chilena Moderna.**

Estudio Selecto, para familias. Cuatro salas. Comodidad y confort. Lecciones privadas: **CASTRO 706.**

EXPOSICIONES.—La Sala de Exposición permanente, Agustinas 1049, exhibe al público un conjunto de cuadros de artistas nacionales de firmas conocidas como E. Espinosa, J. Costa, F. Alvarez, Díaz, Letelier, Vidor Dittrich, Judit Alpi, Vila y A. del Pedregal.

—Con éxito se inauguró ayer la exposición del señor Polit Quezada, habiendo adquirido los visitantes obras del mayor gusto, todas "art nouveau". Permanecerá abierta durante la semana.

CENTRO FEMENINO DE ESTUDIO. — Esta institución, que tanto se preocupa del adelanto de la mujer, ha abierto un curso de pintura, el que funcionará los Sábados de 9 1|2 a 11 1|2. Estará regentado por una artista que hizo sus estudios en la Escuela de Bella sArtes de París.

Los precios son módicos, al alcance de las personas de más modestos recursos. Se ruega pasar a matricularse al nuevo local, Delicias 294.

Consejos de la Comtesse Ivon

POLVOS GABY.—

Esta es la marca de polvos para la toilette que está más de moda y que se encuentra en todas partes y en todas las mesas de toilette. Su gran renombre se debe a sus excelentes cualidades para embellecer y conservar el cutis. Si todavía no los ha usado pruébelos y los adoptará de preferencia a cualquier otro.

NO MAS TOS.—

¡Pobre infeliz! se exclama al oír toser continuamente, en forma angustiosa, y a los enfermos, sin embargo, es tán fácil curar la tos y sobre todo evitarla, mediante el uso oportuno del famoso **Antitox del Dr. Richter**, a base de Tiocol y bálsamo pectoral que vende únicamente la **Botica Gamboa, Portal Mac-Clure esquina de Merced.**

¡NUNCA MAS!—

Las personas muy favorecidas con abundante vello, viven desesperadas deseando extirparlo, pero a pesar de los depilatorios siempre vuelve y más abundante. El **Instituto de Belleza de Mme. Angelé, Serrano 75,** tiene una instalación eléctrica para depilar y desaparecen defitinivamente para no aparecer nunca más.

TEÑIDOS ECONOMICOS.—

En esta época de crisis, todas las dueñas de casa buscan el medio de economizar y cuando se trata de la ropa, se recurre al teñido para renovarla; pero la verdadera economía es no hacerlo en casa, sino enviándola a la **Tintorería Las Novedades, San Francisco 425,** quinta cuadra, frente a la 6.a Comisaría. Ahí le hacen un trabajo perfecto, a su gusto, sin ningún peligro de echar a perder la ropa, debido a que tienen maquinarias, instalaciones, anilinas y procedimientos especiales, dirigida por técnicos europeos y con los mejores operarios. Sus precios son los más convenientes, porque jamás nadie queda descontento ni hace ningún reclamo.

ULTIMAS NOVEDADES.—

La primavera luce sus galas en todas las manifestaciones de vida con sus mil variados matices de flores y así también vemos en las exhibiciones de las grandes casas de moda, el lujo extraordinario, verdaderamente suntuario de las toilettes de primavera, que han de lucirse en las clásicas reuniones sociales. Gran economía puede alcanzarse, visitando la **Casa Emilio Delporte y Co., Bandera, 683-693, esquina de Rosas,** donde se recibe por todos los vapores las últimas novedades de la estación, y siempre las mejores calidades en telas finas, de los dibujos más variados y con los colores más delicados. Siempre sus precios son los más bajos de Santiago.

EN EL PASAJE MATTE.—

Conviene que usted dé un paseo por el Pasaje Matte, y si entra por Ahumada, se encontrará gratamente sorprendida con una lujosa y atractiva instalación, donde podrá comprar toda clase de esencias y perfumes importados y nacionales, lociones, colonias, jabones, cosméticos, polvos y artículos de tocador, todo de primera calidad y a precios muy convenientes.

COMTESSE IVON

¡5 DIAS!
QUEDAN DE NUESTRA GRAN
REALIZACION

MEDIAS de algodón, desde	$ 1.00
MEDIAS de seda, desde	$ 2.95
CALCETINES de algodón, desde	$ 0.90
CALCETINES de seda, desde	$ 3.80
CORBATAS de seda, desde	$ 4.80

LA REINA DE LAS MEDIAS
AHUMADA 360 —— ESTADO 270
Pedidos de provincias se atienden a vuelta de correo

NO OLVIDE QUE EN EL CURSO DEL MES PROXIMO PODRA USTED CONTAR EN SU CASA CON EL PRODUCTO:

MILKO
(M. R.)

o sea con la leche desecada más pura y sana que es dable obtener.

Después de la buena leche materna, MILKO es el alimento soberano para devolver la salud y las fuerzas a los niños enfermos y para evitar muchos trastornos y enfermedades a los niños sanos.

Para las personas débiles o convalecientes, MILKO es un alimento de fácil digestión y de un gran poder nutritivo.

MATRIMONIO. —Se ha concertado el matrimonio de don Pedro Aldunate Ugarte con la señorita Marina Fabres M.

DEL EXTRANJERO—A mediados de Setiembre próximo regresarán de Estados Unidos el señor Carlos Sánchez Errázuriz, señora Isabel Hurtado de Sánchez y la señora Ana Sánchez de Ovalle.

—A bordo del "Oroya", llegaron ayer de regreso de Europa los señores Juan Hudson y A. Aguayo.

—Han regresado de Europa el señor Julio Bustamante, señora Teresa Pinto de Bustamante e hija.

A EUROPA.—Próximamente se dirigirá a Europa el señor Pedro García de la Huerta Matte.

VIAJEROS.—El señor Germán García P., se ha dirigido a Cobquecura.

—Ha partido a Chillán el Diputado señor Francisco Urrejola.

—Por el expreso de ayer, partió a Temuco el señor Hernán Figueroa Anguita.

—Al mismo punto el señor Domingo Durán.

—A Valdivia se han dirigido el señor Carlos Anwandter y señora.

—Próximamente se dirigirá a Viña del Mar la señorita Laura Navarrete Leyton.

—De La Serena en encuentra en ésta el señor Luis Marín Troncoso.

—A su fundo en Lontué, en el Sur, se dirigirá en Setiembre don Carlos Garcés Guzmán y señora Blanca Fernández Beauchef de Garcés.

—A Valparaíso se han dirigido los señores Oscar Silva Cortés, Raúl, Eduardo y Arnoldo Hudson Campell.

—Del Norte, el Ingeniero don Mariano Riveros Cruz.

EN HONOR DE DON MANUEL BIANCHI GUNDIAN.

A la comida que ofreció anoche la señora Rosalía Bianchi de Yáñez en su casa-habitación, en honor de don Manuel Bianchi y señora Luz Pérez de Bianchi, asistieron las siguientes personas: Rosalía Bianchi de Yáñez; señor Ministro de Relaciones Exteriores don Antonio Huneeus y señora Magdalena Valdés de Huneeus, señor Manuel Bianchi Gundián y señora Luz Pérez de Bianchi, señor Arturo Alemparte y señora Elena Pollhammer de Alemparte, señor Carlos Dávila y señora Herminia Arrate de Dávila, señor Jorge Gaete y señora Blanca Vergara de Gaete, señor Luis Bianchi Paz y señora María B. de Bianchi, señoritas Luisa y Gabriela Yáñez Bianchi, señor Conrado Ríos Gallardo, señor Alfredo Donoso Molina y señor José Rafael Echeverría Larraín.

MUSICA

ESTA NOCHE LLEGA A SANTIAGO LA COMPAÑIA LIRICA QUE HARA LA GRAN TEMPORADA OFICIAL EN NUESTRO PRIMER COLISEO

LA OBRA DEL DEBUT SERA "ANDREA CHENIER", DE HUMBERTO GIORDANO.—LA FUNCION INAUGURAL SE EFECTUARA EL SABADO O DOMINGO.—HOY SE CIERRA DEFINITIVAMENTE EL ABONO

Por las comunicaciones recibidas de don Renato Salvati, hoy debe llegar a Santiago, el tren especial que conduce a la compañía lírica italiana que hará la gran temporada oficial en nuestro primer coliseo

Los elementos que vienen de la metrópoli argentina pasan de ciento cincuenta personas, y ahí estriba la dificultad de la travesía de la cordillera cuya parte más difícil debe ser cruzada en mulas por no estar todavía restablecido el servicio directo de trenes.

En el público se advierte un entusiasmo extraordinario por estas tradicionales veladas líricas, que constituyen en nuestro opaco ambiente teatral, el acontecimiento artístico social de mayor trascendencia.

El abono se cerrará hoy definitivamente a las 8 P. M., en la secretaría de la empresa concesionaria Salvati Farren, San Antonio 149, altos. La empresa nos ruega advirtamos a los señores abonados que mañana deben pasar a la secretaría a canjear sus recibos por los talonarios de localidades. La obra de debut será Andrea Chenier, del eminente compositor Humberto Giordano y una de las obras que gusta más a nuestro público por su vibrante lirismo.

La inauguración de la temporada la fijará esta noche el maestro Sergio Falloni, quien ya ha enviado un cable, citando para mañana a las dos de la tarde a ensayo a la orquesta para conocer el valor artístico de los elementos que actuarán a sus órdenes.

El personal del teatro en estos días ha desarrollado una vasta labor a fin de tener todo listo para la iniciación de la temporada, estando ya listos los camarines, con todos sus servicios y confort; la utilería, maquinaria, electricidad y demás detalles de escenario.

La sala también será desinfectada totalmente a fin de que presente un aspecto de acuerdo con la categoría y calidad de los espectadores.

En nuestra edición de mañana daremos más detalles acerca de este acontecimiento artístico musical que nos ofrece anualmente la empresa Salvati Farren.

LA AUDICION DE AYER

Solucionado satisfactoriamente el entredicho que llegó a provocar la disolución de la orquesta municipal, pudo esta entidad ofrecer ayer tarde un último concierto al público de Santiago. Este supo corresponder al éxito del recital de ayer, pues acudió en mayor número que en anteriores ocasiones.

El programa se compuso de dos obras fundamentales: la quinta sinfonía de Beethoven y el concierto en la menor de Grieg, para piano con acompañamiento de orquesta. La primera fué ejecutada en la misma forma correcta que tuvimos oportunidad de elogiar en otra oportunidad.

La parte pianística del concierto de Grieg estuvo a cargo de la señorita Lucía Correa. La actuación de la señorita Correa constituyó para el público una grata sorpresa, pues atacó el instrumento con gran firmeza y seguridad, revelando además desde el primer momento una fuerte intuición musical por el colorido que supo imprimir a las diferentes partes del concierto, cada una con carácter propio. El público la premió con entusiastas aplausos, que se hicieron extensivos a Armando Carvajal por la forma acertada en que supo secundar a la pianista, apagando sin embargo a veces la orquesta a la solista por un exceso de sonoridad.

Con la audición de ayer quedó terminado el ciclo de conciertos sinfónicos, que serán reanudados apenas la compañía lírica ponga fin a su temporada.

NOTAS DE ARTE

CONTINUA EL EXITO DE LA EXPOSICION TORO

Con gran éxito ha continuado ayer la exposición del joven dibujante don Alberto Toro Mujica inaugurada, como lo hemos estado informando, en el amplio y elegante local de la Casa Eyzaguirre.

Alrededor de ochenta cartones forman el conjunto vigoroso y original de este nuevo artista que ha sabido colocarse a una altura envidiable, a pesar del poco tiempo en que sus producciones fueron dadas a conocer al público, gracias a las condiciones naturales de su espíritu y a su tenacidad para vencer las dificultades.

Llegó Toro a nuestro ambiente artístico con un arte personalísimo, que se diferenciaba de todo lo que conocíamos antes y se ha impuesto silenciosa y modestamente hasta culminar con el hermoso conjunto que presenta en la Casa Eyzaguirre.

La Exposición Toro permanecerá abierta durante toda la presente semana y seguramente la crítica confirmará el aplauso que el público espontánea y justicieramente le ha tributado.

LOS PROGRAMAS DE HOY

TEATROS

COMEDIA.— (Huérfanos 1180).— Compañía de Revistas Mexicanas.— Tarde y noche. "Adelante con los faroles" y "Cosas de México".

SANTIAGO.— (Merced 847).— Compañía Palmada). — Tarde: "La fiesta de Antón" y "Qué es gran Barcelona". Noche: "Qué es gran Barcelona" y "La gran vía".

CINES

ALHAMBRA.— (San Antonio esquina Monjitas).— Tarde: "Las locas noches de París". Noche: "Las locas noches de París" y La Chilenita.

AMERICAN CINEMA.— (Arturo Prat esquina de Alonso Ovalle).— En transformación.

APOLO.— (Victoria frente a Juan Vicuña).— Tarde y noche: "Para amar y honrar", por Betty Compson.

ATENAS.— (Maestranza 1035). — Tarde y noche: "Las locas noches de París", por Bárbara La Marr.

AVENIDA.— (Vicuña Mackenna 624).— Tarde y noche: "Los perros comediantes", y "Destino", por Lucy Doraine.

AVENIDA MATTA.— (Avenida Matta 618).— Tarde y noche: "No abandonéis a vuestras esposas", por Alma Rubens.

BRASIL.— (Brasil esquina de Huérfanos).— Tarde y noche: "Matrimonio interino", por Harry Liedtke.

CINEMA STAR.— (Avenida Recoleta 3434). — Tarde y noche: "Reyes, Princesas y Payasos", por Huguette Duflos y Charles de Roche.

CLUB DE LA UNION.— (Calle Nueva York).— Tarde: "El águila negra", por Rodolfo Valentino.

COLISEO.— (Arturo Prat y Avenida Matta).— Próxima reapertura.

COLON.— (Plazuela Ecuador).— Tarde y noche: "Himeneo", por Beverly Bayne y Monte Blue.

DELICIAS.— Delicias esquina de San Alfonso).— Tarde y noche: "El hermoso Brummel", por John Barrymore.

DIECIOCHO.— (Dieciocho 14).— Tarde y noche: "De tal palo, tal astilla", por Bessie Love.

ELECTRA.— (Catedral esquina Sotomayor).— Tarde y noche: "La mujer equivocada", por Evelyn Brent.

ESMERALDA.— (San Diego 1035).— Tarde y noche: "El bailarín de mi mujer", por Mará Corda.

EXCELSIOR.— (Independencia 1070).— Tarde y noche: "El triunfador", por Thomas Meighan.

FERROVIARIO.— (Exposición 155).— Tarde y noche: "Nuevamente socios", por George Sidney.

FRANKLIN.— (San Diego 2015).— Tarde y noche: "El ladrón burlado", por Pete Morrison.

HIPPODROME CIRCO.— (Artesanos 725). — Tarde y noche: "El domador de bandidos", por Franklin Farnum, y Programa Cómico.

IMPERIAL.— (San Diego 1344).— Tarde y noche: "Orgullo de Hidalga", por Marjorie Hume.

IMPERIO.— (Estado 239).— Tarde y noche: "Aquellos que bailan", por Blanche Sweet y Bessie Love.

INDEPENDENCIA.— (Independencia 373). — Tarde y noche: "El tío soltero", por Pirulita.

IRIS.— (Castro 130).— Tarde y noche: "Genoveva de Lamartine", por Mme. Myrga.

LATORRE.— (Delicias 3734).— Tarde y noche: "Millones desaparecidos", por William Fairbanks.

MINERVA.— (Chacabuco 780).— Tarde y noche: "El hombre de dos caras", por Monte Blue.

MUNDIAL.— (Plazuela Almagro).— Tarde y noche: "Himeneo", por Beverly Bayne y Monte Blue.

ODEON.— (Barroso esquina San Pablo).— Tarde y noche: "Divorcio", por Jane Novak.

O'HIGGINS.— (San Pablo esquina Cumming).— Tarde y noche: "Cavallería Rusticana", por Crasso y Tina Xeo.

POLITEAMA.— (Portal Edwards).— Tarde y noche: "Esposas solteras", por Milton Sills y Corina Griffith.

PRINCIPAL.— (Ahumada 162).— Tarde y noche: "Genoveva de Lamartine", por Mme. Myrga.

PROVIDENCIA.— (Avenida Manuel Montt 46).— Tarde: Beneficio con cine y acto de concierto. Noche: Cine.

REPUBLICA.— (Avenida República 239). — Tarde y noche: "Esposas solteras", por Corina Griffith y Milton Sills.

ROGELIO UGARTE.— (Plaza Bogotá).— Tarde y noche: "La sinfonía fantástica", por Esther Ralston.

SALA ORIENTE.— (San Francisco 178).— Tarde y noche: "Genoveva de Lamartine", por Mme. Myrga.

SETIEMBRE.— (Delicias 404).— Tarde y noche: "Cavallería Rusticana", por Crasso y Tina Xeo.

SPLENDID.— (Huérfanos 1060).— Tarde y noche: "La mujer que pecó", por Mae Bush e Irene Rich.

VICTORIA.— (Huérfanos esquina San Antonio).— Tarde y noche: "El hombre-mosca", por Harold Lloyd.

YUNGAY.— (Plaza Yungay).— Tarde y noche: "La formación del hombre".

LA EMPRESA SANTIAGO SERRA LE DA LOS ULTIMOS TOQUES A LA TRANSFORMACION TOTAL QUE OPERA EN EL COLISEO, CUYA REAPERTURA SE VERIFICARA PRONTO

De las tristes añejeces de un carcomido teatro de barrio, surgirá envuelto en las elegancias de una sala de primera categoría y ofreciendo un confort insospechado, el Coliseo.

Este remozamiento sustancial tiene un interés inmenso para la vida santiaguina: responde a un anhelo largo tiempo sentido y marca el principio de nuevas orientaciones teatrales.

Con la apertura del Coliseo, en sus actuales condiciones, se va a romper la obligada monotonía del cinematógrafo para dar paso a las grandes atracciones del tablado moderno. La opereta, la ópera, las imponentes compañía de revistas, el bataclán y el circo tendrán en el Coliseo la amplitud, la comodidad y el margen que necesitan para reselvorverse holgadamente y triunfar de todo punto de vista.

Rogel Retes lo inaugurará con un espléndido conjunto de operetas.

En la actualidad la empresa Santiago Serra, propietaria de este nuevo teatro, está ultimando las mejoras con rapidez, a fin de efectuar la apertura lo más pronto posible.

Teatro de La Comedia

VERMOUTH Y NOCHE: "ADELANTE CON LOS FAROLES" Y "COSAS DE MEXICO"

El éxito logrado por la compañía mexicana en la interpretación de la graciosísima obra de Cariola y Torrens "Adelante con los faroles", se hace cada día más evidente, pues el público aplaude con creciente entusiasmo a los diversos intérpretes de las regocijadas escenas trazadas por el festivo autor. Hay en la revista mencionada gracia efectiva, que se realza con la actuación sobresaliente de Nemesio Martínez y de Ignacio Mateos.

En vista del notable éxito alcanzado por esta producción nacional, "Adelante con los faroles" irá hoy en las dos funciones, precedida de la revista típica titulada "Cosas de México".

Teatro Santiago

"LA FIESTA DE SAN ANTON" Y "QUE ES GRAN BARCELONA", EN VERMOUTH. —NOCHE: "QUE ES GRAN BARCELONA" Y REESTRENO DE "LA GRAN VIA"

En la función de esta tarde subirá a escena el precioso sainete lírico "La fiesta de San Antón", que fué reprisado anoche con muy buen éxito.

Irá, además, la revista cómico bailable "Qué es gran Barcelona", obra que gusta mucho y que es muy festejada por su gracia y por la originalidad de sus escenas.

—La función de la noche tiene el atractivo de la reprise de la popularísima revista "La gran vía", original de Pérez y González, con música de los maestros Valverde y Chueca. En la primera parte del programa irá la revista "Que es gran Barcelona".

El recital poético de hoy

Esta tarde en el Teatro del Club de Señoras se efectuará el recital que el distinguido artista de la declamación don Carlos Clemente de Nápoles dedica al Excmo. señor Ministro de Uruguay en Chile, don Eugenio Martínez Thedy.

AFECCIONES QUE PROVIENEN DE UNA SANGRE IMPURA
TIENEN SU REMEDIO EN
DEPUROL 18
(A base de yoduro de potasio y mercurio)
M. R.

LAS ULTIMAS COMBINACIONES
en colores para calzado de gran moda las encontrará usted donde NAVARRO.
Moneda 877
A-29

Mañana SKENAY
MAÑANA VIERNES EN EL TEATRO MUNICIPAL A LAS 6 P. M.
se efectuará la "reprise" de SKENAY, con números nuevos, y a precios rebajados, como sigue:

PALCOS	$ 60.00	BALCONES	$ 4.00
SILLONES	$ 12.00	ANFITEATRO	$ 2.50
PLATEAS	$ 10.00	GALERIA	$ 1.00

LOCALIDADES CASA OTTO BECKER, AHUMADA 113

CACAO PEPTONIZADO "GLORIA"
Es el predilecto de niños y ancianos, por su sabor y fácil asimilación. A base de leche condensada, extracto de malta, cacao desgr. peptonizantes, etc.
Pídalo en boticas y almacenes.

AMERICAN THURSDAY
Tea, Toast, Buttercake, Marmalade, Puddings, Sandwichs, etc.
Complete Service $ 2.50
TEA ROOM
Gath. Chaves

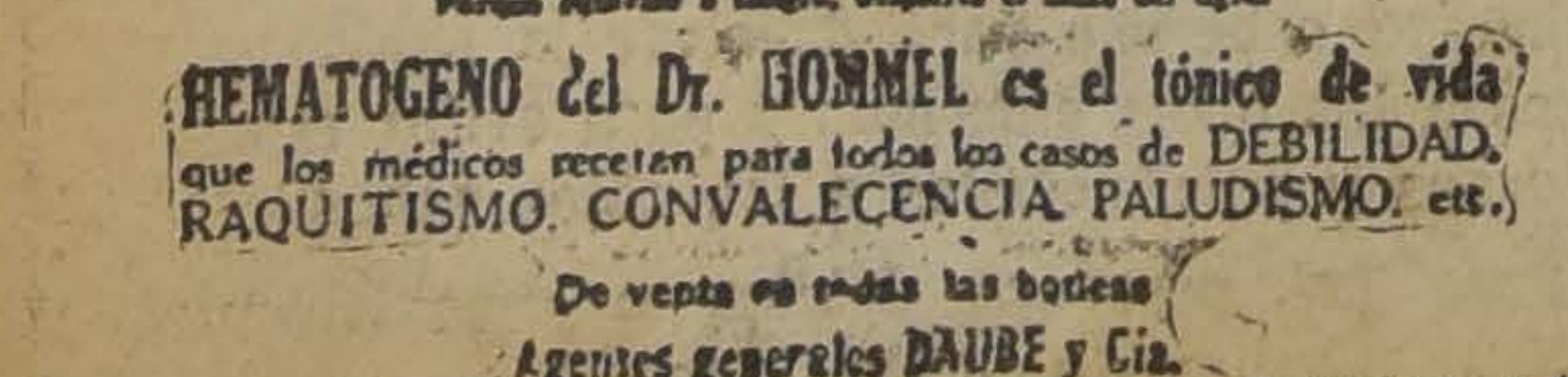

HEMATOGENO HOMMEL
A base de hemoglobina
Porque equivale a sangre, despierta el ansia del tigre!
HEMATOGENO del Dr. HOMMEL es el tónico de vida que los médicos recetan para todos los casos de DEBILIDAD. RAQUITISMO. CONVALECENCIA. PALUDISMO. etc.
De venta en todas las boticas
Agentes generales DAUBE y Cía.
M. R.

Vestidos - Pieles
OFRECEMOS A PRECIOS NUNCA VISTOS EN ESTA CIUDAD
ULTIMAS CREACIONES

Vestidos Opera, desde	$ 350.—
Abrigos de Nutria	650.—
Abrigos de Piel Café	495.—

Selecto surtido en Vestidos Modelos de conocidas casas de París.
Pieles Modelos en Visón, Kolinsky, Petit Gris, Topo, Hudson, Castor, a precios nunca vistos.
EXPOSICION POR CUENTA DE VARGAS y Cía.
PARIS "LA CATEDRAL", VALPARAISO
HOTEL ODDO, SALON 4, Ventas de 9.30-12 de 2-6

Chalets
modernos, recién construídos, construcción muy sólida, vendemos en Los Guindos, Ñuñoa.
Pormenores:
Edificio Díaz. - Of. 91, 9.o Piso

ELLOS TAMBIEN SE ADMIRAN
cuando ven un lindo pie calzado donde Morel San Antonio 85

HOY — CINEMA STAR — HOY ESPECIAL — — y NOCHE
REESTRENO DEL SUCESO GIGANTE
REYES, PRINCESAS y PAYASOS
Por HUGUETTE DUFLOS

SOCIO
NECESITO con CAPITAL
— PARA —
Industria JABONES FINOS y PERFUMERIA
TECNICO MUY COMPETENTE
NATANIEL 1971.—P. W.
26-A

No más feas
La persona más fea se pondrá bonita al momento, usando la Maravillosa Leche de Rosas de Werck. Crema de la Reina de Hungría. Rojo Líquido de Werck, Leche Ideal de Werck y los fragantiosos polvos de la Reina de Hungría de Werck.
Pedirlos a Daube y Cía. y en todas las boticas de la República.

2 ESPECIALIDADES!
Nuevo procedimiento de masaje, ejecutado por una especialista diplomada, recién llegada de París.
Las aplicaciones de los diversos productos de belleza son gratuitas, como lo es también el MAQUILLAJE.
2 REGALOS!!
Recoloración de los cabellos por vegetales, al Henné del Egipto, aplicado por un especialista francés.
EJECUTAMOS:
UNA TINTURA, UNA FRICCION A LA COLONIA Y UNA ONDULACION
POR EL BAJISIMO PRECIO DE $ 30.00 m|c.
PELUQUERIA
Gath. Chaves
3.er PISO

Veronique
Trajes Modelos
VESTIDOS IMPORTADOS
BAJOS
EDIFICIO DIAZ
AHUMADA
Esq. Moneda y New York

PERDER UNA PELICULA UFA ES ROBARSE UN PLACER

Biógrafo del Club de la Unión
HOY MIERCOLES DE MODA, 26 de Agosto
TARDE, A LAS 6.15 Y NOCHE, A LAS 10.15
La super-producción del malogrado RODOLFO VALENTINO:
EL AGUILA NEGRA
(Por última vez en Chile)

ORIENTE
SAN FRANCISCO 178. — HOY
El poema tierno y delicado del inmortal
LAMARTINE
que conmueve hasta las lágrimas.
GENOVEVA

IMPERIO

HOY

ESPECIAL. 6.30
NOCHE... 9.40

CHILEAN CINEMA CORP.
Gran Orquesta
GRAZIOLI

REPRISE DE LA GRANDIOSA PELICULA DE GRAN INTRIGA Y REGIA PRESENTACION, QUE TANTO EXITO OBTUVO AYER

Aquellos que Bailan

Creación de BLANCHE SWEET, BESSIE LOVE y WAGNER BAXTER

La novela de una muchacha que por salvar a su hermano acepta todos los sacrificios. El baile es un peligro cuando se hace de él una manía.

MAÑANA

La bellísima esposa de Jack Dempsey, la genial y linda actriz

STELLE TAILOR

creadora de tanta película maravillosa, reaparece en el intenso drama

EL VESTIDO DE MADAME

Los males que acarrea la vanidad femenina y el amor al lujo. En todos los países se produce el drama de los celos

SABADO

Estreno de un fuerte y apasionante drama realista, dirigido por THOS H. INCE

Los Esclavos del Mar

Por Blanche Sweet
— y Geo Marion —

VICTORIA

ARTISTAS UNIDOS PRESENTARAN LA ULTIMA CREACION DEL MAGO DE LA CINEMATOGRAFIA
DAVID W. GRIFFITH

MARTES 31

EL PAIS DEL ENSUEÑO

por Richard Barthelmess y Carol Dempster

UN CANTO DE AMOR, JUVENTUD Y BELLEZA. LOS PAISAJES MAS BELLOS DE LOS MARES DEL SUR

SOBERBIAS VISIONES DE LAS ISLAS DEL CORAL EN LAS BAHAMAS.

NOTICIAS CINEMATOGRAFICAS

UN TRIUNFO ESTREPITOSO ALCANZO AYER ANTE MILES DE ESPECTADORES: "EL HOMBRE MOSCA", LA SUPERPRODUCCION DE HAROLD LLOYD QUE ESTRENABA EL TEATRO VICTORIA; HOY SE REPITE LA OBRA EN ESPECIAL Y NOCTURNA

Con sala totalmente llena se efectuó ayer tarde en el Victoria el estreno de la anunciada producción de Harold Lloyd "El hombre mosca". Un entusiasmo inusitado se advertía en el público ante este acontecimiento que se señalaba como el más destacado suceso cómico del año y por eso la proyección se inició en un ambiente de viva curiosidad e inquietud. Harold Lloyd ha satisfecho esta vez ampliamente todas las expectativas que se fundaban en sus imponderables condiciones de actor cóimco, sen- les condiciones de actor cómico, sen- jetivo es producir la carcajada franca y estrepitosa. Así ocurre en "El hombre mosca". Desde que se inicia la obra el espectador empieza a reir. La habilidad de Harold lo va sorprendiendo con trucos y chistes gráficos de maravilloso efecto cómico y de aquí que a los pocos minutos no se oiga en la sala sino una carcajada que se mantiene inalterable durante las dos horas que dura la exhibición. Es un record insuperable de jocosidad, de gracia, de ingenio y de sensacionalismo. La trama regocijada y sencilla de "El hombre mosca", va narrando las aventuras de un muchacho enamorado que va a New York dispuesto a labrarse una fortuna a fin de casarse. En esta lucha le ocurren a nuestro héroe cosas estupendas y sólo después de tremendas peripecias, pueda pasar de un sueldo de quince dólares semanales a uno de mil. El espectador ve entre las incidencias de esta creación estupenda un acto sensacional que provocará gritos de angustia y emoción: es el escalamiento por Harold Lloyd de un rascacielo en pleno centro de New York. Basta esta prueba colosal para dar una idea de lo que es Hárold como humorista, como hombre capaz de arriesgar su vida para hacer reir al mundo.

La interpretación de "El hombre mosca" es magistral. Harold realiza su más perfecto trabajo, en un rol simpatiquísimo. Es preciso, sencillo y convincente. Nada de rebuscamientos ni de estravagancias. El hombre va directamente a un propósito: el de hacer reir y nada más. Lo consigue ampliamente con su gracia innata, su ingenio y su buen humor. Artistas de gran prestigio lo secundan en este trabajo magnífico haciendo de "El hombre mosca" una maravilla cinematográfica sin parangones. Se repite hoy en las dos secciones con programa musical especial.

HOY EN EL PRINCIPAL: "GENOVEVA", DE LAMARTINE, CUMPLE 15 EXHIBICIONES SEGUIDAS

El ruidoso triunfo de "Genoveva", de Lamartine, se ha mantenido en el cartel de El Principal en medio del mayor entusiasmo del público que ningún día ha dejado de llenar esta sala de la calle de Ahumada.

Mr. León Poirier, el gran director de la Casa Gaumont, comprendió en toda su amplitud la belleza del concepto de Lamartine y de ahí que junto con buscar intérpretes y sintetizar la acción del romance, diera gran importancia a la belleza de los paisajes, que son los mismos que vió el poeta.

Protagonista de "Genoveva" es Mlle. Myrga, artista eminente de la Comedia Francesa y que ya había conquistado laureles en otra obra de Lamartine, llevada al cine, Jocelyn. Mlle. Myrga, aquí da tal entonación de pureza y de renunciación que el tipo dulce y delicado de Genoveva, adquiere nuevos aspectos de sugerencia dolorosa en manos de la exquisita actriz francesa.

Hoy "Genoveva" cumplirá quince representaciones seguidas en El Principal, hecho que habla por sí sólo de su alta calidad de obra maestra del cine artístico. La orquesta del maestro Gómez la acompañará con el magnífico programa musical que tantas felicitaciones ha valido al inteligente y laborioso maestro.

Las exhibiciones de hoy tanto las de la tarde como las de la noche son a precios populares.

—En breve estreno de la nueva copia de "El Pensador", por Andre Nox.

CON COROS Y SOLISTAS DE LA LIRICA CHILENA

CAVALLERIA RUSTICANA

El triunfal film-ópera

HOY
SETIEMBRE
O'HIGGINS

También

MAÑANA
EN EL ESMERALDA Y BRASIL

EN EL BRASIL, "MATRIMONIO INTERINO"

Un éxito simpático ha constituído "Matrimonio Interino", la película Ufa que la Terra Film acaba de estrenar en los teatros de la Empresa Valenzuela. Interpretada por Harry Liedtke y Mady Christians, esta obra tiene un argumento sumamente ingenioso desarrollado en un ambiente de lujo que encanta.

Harry hace el rol de príncipe tronado. Ha tenido que recurrir hasta a los usureros para mantener su rango. Sin embargo, no ha querido dar una concesión ruinosa a una fuerte empresa que le ofrece millones, porque ella va en contra de la salud de su pueblo. Su salvación es el matrimonio interino.

Esta misma cinta se repetirá mañana en el Setiembre y en el O'Higgins.

LOS ESPECTACULOS DE SANTIAGO SERRA.—MUNDIAL Y COLON DIA DE MODA.—DELICIAS; "EL HERMOSO BRUMMEL"

Los Teatros Mundial, Colón y Delicias ofrecen hoy los grandiosos espectáculos cinematográficos que a continuación se indican:

Mundial y Colón, a las 6.15 y 9.30 presenta hoy, día de moda para ambas salas, la hermosa comedia social, en que se muestra que la poesía del noviazgo no va más allá de la ceremonia nupcial, ya que el matrimonio es muchas veces la prosa del amor, "Himeneo". Berverly Bayne, Margaret Livingston, Monte Blue, Williard Levis y John Roche tienen a su cargo los roles principales.

El Delicias, a las 6.30 y 9.30 exhibe por última vez y a precios rebajados "El hermoso Brummel", creación suprema de John Barrymore.

PIRULITA EN EL INDEPENDENCIA

Hoy reaparece la encantadora Babby Feggy, Pirulita, en una de sus creaciones más simpáticas y sentidas titulada "El tío soltero".

FRANKLIN

Hoy se estrena en este teatro la vibrante película "Ladrón burlado", en la cual hace una creación admirable el valiente y simpático cowboy Pete Morrison.

LOS TEATROS DE GLÜCKSMANN

POLITEAMA Y REPUBLICA

Estas dos salas estrenarán simultáneamente la joya del programa de Glücksmann "Esposas solteras", creación suprema de Corinne Griffith y Milton Sills.

ELECTRA

Esta sala estrenará la apasionante comedia de intrigas y responsabilidades "La mujer equivocada", interpretada por Evelyn Brent, Malcolm Mac-Gragor y William Mong.

ODEON

Esta sala de San Pablo estrenará el recio drama de tesis familiar "Divorcio", creación de Jane Novak, y John Bowers.

AURELIO VALENZUELA B. y Cía.

TIENEN LA SATISFACCION DE ENTREGAR A LA CIUDAD DE SANTIAGO SU NUEVO

ESMERALDA

ENTERAMENTE TERMINADO Y MAS HERMOSO, SEGURO Y CONFORTABLE QUE NUNCA

HOY

A LAS 6 Y A LAS 9.20

SE EXHIBIRA EL PRECIOSO VODEVIL UFA

El Bailarín de mi Mujer

ORQUESTA RETES DE 12 PROFESORES. — BANDA MILITAR. — ILUMINACION A GIORNO

Boletería abierta desde las 10 A. M., para la venta de las localidades a todas las aposentadurías.

PASADO MAÑANA

Setiembre, Esmeralda y O'Higgins

HOOT GIBSON

EN LA EXTRAORDINARIA JEWEL-UNIVERSAL COMICA Y DE AVENTURAS

LA BALA MISTERIOSA

Cuando anunciamos

El Bailarín de mi Mujer

dijimos que era nuestra primera película

UFA

y que el público mismo haría su propaganda.

HOY

después de recorrer triunfalmente los teatros de Santiago y Valparaíso, se reabre el teatro

Esmeralda

exhibiendo esta misma película, verdadera joya de la técnica cinematográfica alemana

---

La divertida comedia social

UN MATRIMONIO INTERINO

también de la marca

UFA

SE EXHIBE HOY EN EL BRASIL

y mañana en los teatros

Setiembre y O'Higgins

El público es también el mejor propagandista de esta cinta

EMPRESARIOS TEATRALES DEL PAIS: ¡FIJENSE! ESTOS SON HECHOS!

CIA. CINEMATOGRAFICA
"TERRA"

SPLENDID

DIRECCION: MAX GLUCKSMANN

El Cine de los espectáculos óptimos y la mejor Orquesta.

HOY

ESTRENO DE UN RECIO DRAMA PASIONAL:

LA MUJER QUE PECO

(APROBADA PARA MAYORES DE 15 AÑOS)

La creación de la gran actriz dramática **MAE BUSCH**

$ 3.-

MAÑANA:

LAS GARRAS DEL TIGRE

POR

Jack Holt y Eva Novak

Paramount. Exclusividad MAX GLUCKSMANN.

MARTES

Superproducción "First National Atraction"

Exclusividad: MAX GLUCKSMANN

POR ESTA PUERTA HAS DE VOLVER UN DIA

Creación de la hermosa y malograda **Bárbara la Marr**

POLITEAMA Y REPUBLICA

6.30 y 9.30. — ESTRENO DE LA MAS GRANDIOSA SUPERPRODUCCION DE ARTE.

ESPOSAS SOLTERAS

SUPREMA CREACION DE LAS RUTILANTES ESTRELLAS

CORINA GRIFFITH Y MILTON SILLS

ODEON

6.30 y 9.30

..La más notable creación social de la eminente trágica

JANE NOVACK

DIVORCIO

ELECTRA

6.30 y 9.30

Estreno de la bella comedia social

LA MUJER EQUIVOCADA

Creación de la simpática estrella

EVELYN BRENT

AVENIDA

6.15 - HOY - 9.30

DESPEDIDA de la famosa "TROUPE TENOF"

LOS PERROS COMEDIANTES

CINE **DESTINO**

Por LUCY DORAINE.

LA CASTELLANA DEL LIBANO

Mañana

— EN EL —

PRINCIPAL

Usted sabe que

PIERRE BENOIT

es el más nuevo, interesante y fogoso de los novelistas modernos; sus obras plenas de colorido y emoción, envuelven siempre originales e intensos conflictos de amor. Vea este film y admirará a su autor.

Esta obra la interpreta

ARLETTE MARCHAL

secundada por los artistas más célebres de La Comedia Francaise. Hay un lujo oriental, con fiestas carnavalescas de efectos deslumbradores. Los más hermosos panoramas de la Lira Milenaria.

QUEDAN POCAS ENTRADAS

Cómprelas con tiempo. Boletería abierta desde las 10 A. M.

CONSORTIUM

HOY SE INAUGURARA EL TEATRO ESMERALDA EXHIBIENDO EN VERMOUTH Y NOCTURNA: "EL BAILARIN DE MI MUJER"; UNA BANDA MILITAR, GRAN ORQUESTA, ILUMINACION A GIORNO, EMBANDERAMIENTO, FUEGOS ARTIFICIALES Y OTROS ATRACTIVOS SERAN COMPLEMENTO DEL ESPECTACULO

Cumpliendo su promesa y dando una nueva prueba de su energía, la sociedad Aurelio Valenzuela B. y Cía. reinaugurará hoy en vermouth y noche el nuevo Teatro Esmeralda, a los cuatro meses y medio justos de haber sido destruído el antiguo teatro por un incendio.

Despejado de los andamios, el nuevo Esmeralda se presentaba ayer con toda su sobria belleza y alegre amplitud. Para hoy no quedaban por terminar sino los detalles ornamentales.

El público recibirá una grata sorpresa al entrar en la sala. El antiguo teatro era digno de admiración, pero el nuevo lo supera en todo. El techo es abovedado, con un artístico plafond pintado por Durán, iluminación indirecta modelo, hermosas lámparas de bronce macizo, pinturas poncé, papeles de gran precio, pasillos de tripé, pisos encerados y muchos otros detalles que por sí solos contribuyen a la educación del gusto público.

La inauguración del teatro se hará con cine, aprovechando las más hermosas películas del año. Después de diez días de cine debutarán los Arthurs y, terminada la temporada de variedades, habrá una sorpresa para el vecindario.

La cinta escogida para las funciones de hoy es "El bailarín de mi mujer", vodevil con el cual inició la Ufa sus actividades directas en Chile. Es una película preciosa, llena de ingenio y detalles de lujo, interpretada por María Corda. La censura la ha declarado impropia para menores de 15 años, por tener muchas escenas de bailes y flirts, pero no tiene nada de inmoral para personas mayores de esa edad.

La orquesta Retes, aumentada a 12 profesores, acompañará la proyección con música especialmente adaptada.

Fuera de programa se estrenará una Revista de Actualidades de la Andes Film en lo cual figura el incendio del antiguo Teatro Esmeralda. Es una vista documental que da idea de la magnitud del siniestro y del esfuerzo hecho por la empresa para reconstruirlo en tan corto plazo.

Otros atractivos complementan el espectáculo inaugural. Una banda militar tocará retreta desde las 8.30. Se elevarán globos y se quemarán fuegos artificiales, habrá iluminación extraordinaria y sorpresas, etc.

DIECIOCHO

El Teatro Dieciocho presenta hoy en sus dos secciones la interesante producción Paramount que muestra el ambiente pintoresco y trágico a la vez de una comarca agraria en donde se agitan las buenas y las malas pasiones de hombres vigorosos, creación de Bessie Love y Warner Baxter, titulada "De tal palo, tal astilla".

HOY EN EL IMPERIO, REPRISE DE "AQUELLOS QUE BAILAN", CREACION DE BLANCHE SWEET, BESSIE LOVE Y WAGNER BAXTER

Como era de esperarlo, la gran película "Aquellos que bailan", dejó en nuestro público la más grata impresión ayer, en su estreno. Hoy la Sala Imperio la repite en sus dos funciones, en la seguridad de que esta cinta está llamada a conquistar nuevos triunfos que, por lo demás no hacen sino justificar los elogios que la prensa norte-americana profijó a esta extraordinaria cinta. "Aquellos que bailan", es una película social que reune la nota elegante y dramática en forma completísima y que abunda en escenas que mantiene en tensión los nervios del espectador. Esta película está encaminada a probar que el afán de excentricidad de algunos jóvenes que se complacen en contravenir las leyes, puede acarrear terribles desastres. El baile, tomado como manía, el consumo clandestino de alcohol y el afán de no retroceder ante las aventuras amorosas, lleva a la juventud de hoy a extremos que luego se ven obligados a lamentar. En esta cinta veremos el caso de un hombre que después de perder a su hermana, víctima de estos males, se dedica a perseguir a los que fueron causa de su desgracia con los cual se produce una interesantísima situación que va subiendo en interés a medida que la obra se desarrolla. Blanche Sweet compone un tipo de muchacha abnegada que debe llegar a grandes sacrificios, siendo el último de ellos aparecer a los ojos del mundo como una peligrosa aventurera. Es en este papel Blanche Sweet demuestra la riqueza de su temperamento dramático, pues logra dar la completa sensación de la mujer peligrosa, de la compañera de bandidos y la reina de tenebrosas asociaciones. El ambiente de lujo en que se desarrollan numerosos cuadros y lo pintoresco de otros hacen que "Aquellos que bailan", sea una de esas películas que seduce por la variedad de su presentación y el interés, siempre creciente que desarrolla en su labor cada uno de los protagonistas, Blanche Sweet se destaca como la estrella rutilante del elenco de este film, secundada maravillosamente por Bessie Love, que encarna a maravilla el papel de mujer pasional, esclava de sus caprichos amorosos.

Warner Baxter y Jack Perrin cierran los nombres de este magnífico elenco.

EL PROVIDENCIA OFRECE SU SECCION VERMOUTH A BENEFICIO DE LA PARROQUIA DE LA SANTISIMA TRINIDAD

La vermouth de hoy día, la dedica el Teatro Providencia a reunir fondos para la construcción de la capilla de la Santísimo Trinidad que se levantará en la Avenida Manuel Montt.

El programa que se ha preparado es de gran importancia artístico y el número central será el gran dúo de "Thais", la inmortal ópera del maestro Massenet, que cantarán la señora Cruz y don Jorge Balmaceda Pérez.

La orquesta del maestro Bubert, por su parte ha preparado un programa musical de gran importancia y ejecutará además de la Polonesa de Chopin, la Reverie, de Schuman y Las Noruegas, de Grieg.

El cine exhibirá la interesante película social de Reginald Denny y Laura La Plante. En traje de etiqueta y en donde los populares artistas bailan el auténtico Charleston.

EL SABADO SE CELEBRARA EL SEGUNDO ANIVERSARIO DEL TEATRO O'HIGGINS

El público del barrio corresponderá en forma amplia a las fiestas con que el Teatro O'Higgins celebrará el Sábado el segundo aniversario de su inauguración. Las localidades ya han sido puestas en venta y buena parte han sido ya tomadas.

La película escogida para la celebración de este aniversario es "La bala misteriosa", la última producción Universal Jewel con Hoot Gibson como protagonista. Es una novela que gustará enormemente y que la empresa estará obligada a repetir varias veces.

Hoot hace el rol de cowboy metido a detective por amor, lo que da motivo para escenas de alta comicidad y de harto sensacionalismo.

Además de la película habrá un acto de variedades por escogidos elementos artísticos.

EL ALHAMBRA REPRISA "LAS LOCAS NOCHES DE PARIS". — LA CHILENITA EN LA FUNCION NOCTURNA

Con mucho éxito debutó ayer en esta simpática Sala la agraciada tonadillera La Chilenita, que goza de gran renombre entre nuestro público. Hoy actuará nuevamente y sólo en la función nocturna con un gran programa completamente nuevo en el cual hay varias canciones que son estrenos en Santiago. El cine exhibirá en las dos funciones la grandiosa joya de arte "Las locas noches de Paris", uno de los éxitos más rotundos de la temporada, creación de la adorable actriz Bárbara La Marr, y de los elegantes galanes Conway Tearle y Charles de Roche.

"ORGULLO DE HIDALGA" EN EL IMPERIAL

El popular y simpático teatro Imperial estrena en sus dos funciones de hoy la hermosa comedia titulada "Orgullo de hidalga". Sus intérpretes son la linda actriz Marjorie Hume y el elegante galán Brian Haerme.

EN ESPECIAL Y NOCHE: DEL SPLENDID: "LA MUJER QUE PECO", CREACION DE MAE BUSH E IRENE RICH

En sus funciones sociales de hoy esta sala del centro estrena un nuevo éxito del programa de Max Glucksmann, un recio drama Robertson-Cole, titulado "La mujer que pecó", que es una de las obras más emocionadas y desgarradoras del cine de fuerte humanidad y que aborda una vez más con gran piedad humana el pavoroso problema de la irresponsabilidad de la mujer.

En esta tesis eterna y siempre nueva está inspirada esa tristísima y desgarradora novela, cuya heroína es una de aquellas infelices mujeres que pecaron a despecho de sí mismas y contra toda su voluntad y que fué aquí víctima de la astucia y la audacia de un canalla y un malvado y que cuando vino a medir toda la extensión de su casual desgracia encontró cerradas todas las puertas y tapiados todos los corazones.

La eminente y expresiva actriz Mae Bush, protagoniza el difícil rol central con gran propiedad dramática. La gran actriz dramática Irene Rich hace una de sus acabadas creaciones de costumbre. El "villano" del cine, Morgan Wallace, luce otra vez su talento interpretativo y el joven galán Rex Lease se revela como un futuro gran actor.

"REYES, PRINCESAS Y PAYASOS" HOY EN EL CINEMA STAR

La gran película gigante "Reyes, princesas y payasos", será reestrenada hoy en el simpático cine Cinema Star. "Reyes, princesas y paya es una película de gran espec y apasionante trama, cuyos prim papeles están a cargo de la linda triz Huguette Duflos, y del simpá galán Charles de Roche.

¿QUE SERA...?
ROSENBLITT.

MINERVA

HOY — 6.30 - 9.30 — HOY

Estreno de la hermosa y sensacional comedia de conmovedor argumento

"EL HOMBRE DE 2 CARAS"

Creación de los grandes artistas

MONTE BLUE e IRENE RICH

TEATRO INDEPENDENCIA

MAÑANA

"CAVALLERIA RUSTICANA"

CANTO Y MUSICA DEL INSIGNE PIETRO MASCAGNI

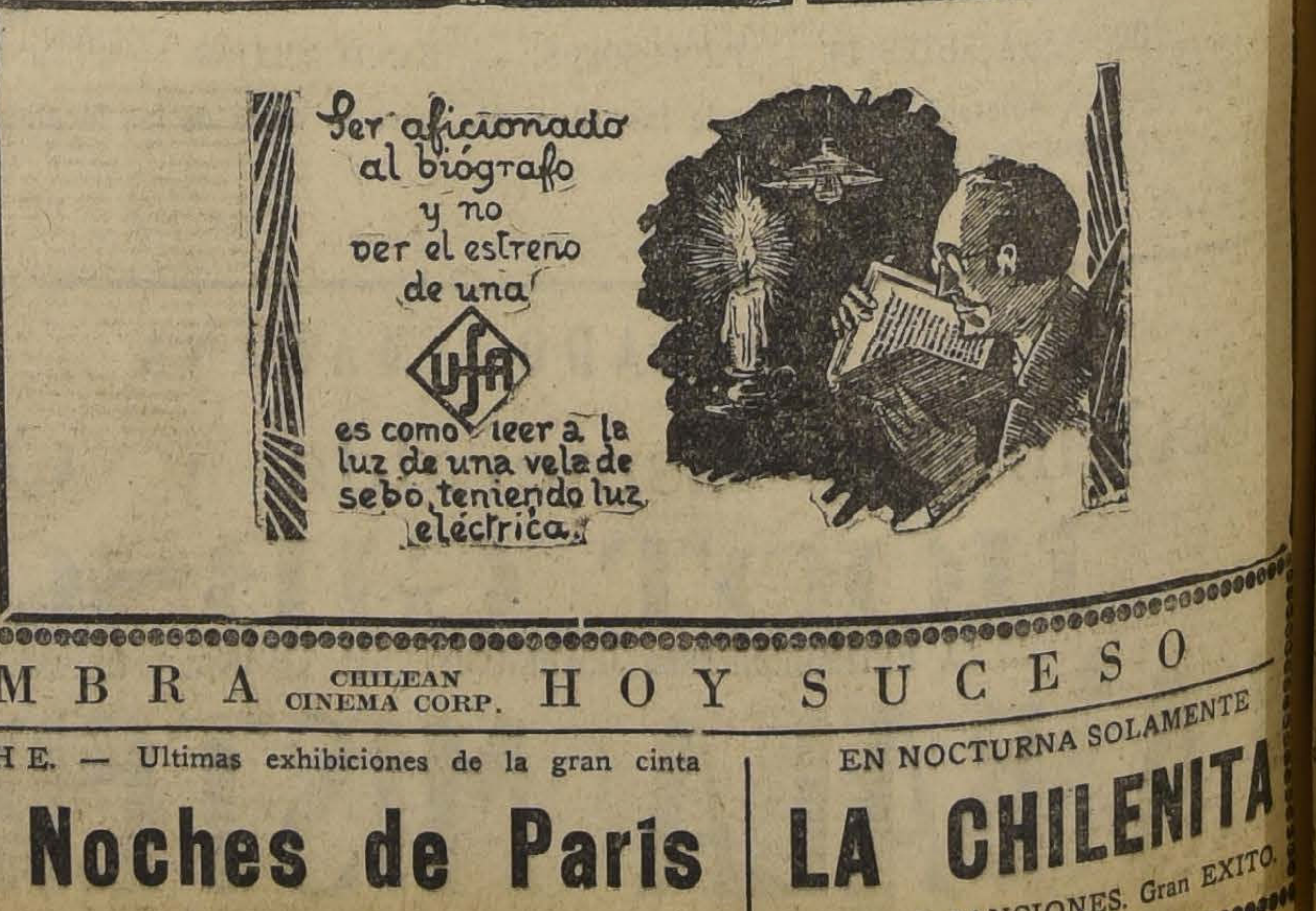
Ser aficionado al biógrafo y no ver el estreno de una
UFA
es como leer a la luz de una vela de sebo teniendo luz eléctrica.

ALHAMBRA CHILEAN CINEMA CORP. **HOY SUCESO**

ESPECIAL y NOCHE. — Ultimas exhibiciones de la gran cinta

Las Locas Noches de Paris

Creación de BARBARA LA MARR

EN NOCTURNA SOLAMENTE

LA CHILENITA

NUEVAS CANCIONES. Gran EXITO.

HOY 6.30 9.40 ¡RISA, RISA, RISA! **- VICTORIA -** ¡TRIUNFO, TRIUNFO, TRIUNFO! **HOY**

DOS LLENOS ESTUPENDOS Y UN EXITO SIN PRECEDENTES QUE SE EXTERIORIZO EN UNA SOLA Y ESTREPITOSA CARCAJADA DE DOS HORAS, INTERRUMPIDA A INSTANTES POR GRITOS DE ANGUSTIA Y SORPRESA, OBTUVO AYER EL CELEBRE

Harold Lloyd en EL HOMBRE MOSCA

COMPRE SUS ENTRADAS TEMPRANO.
LOCALIDADES EN VENTA DESDE 10 A. M.

No deje usted pasar esta oportunidad de curar su neurastenia y darse un rato de alegría y optimismo.— Reirá con las aventuras de un enamorado en New York, y se sorprenderá con el escalamiento de un rascacielos en pleno centro de la ciudad.

Dos meses de alegría para el espectador asegura la Paramount, distribuidora de este film.

PRINCIPAL - HOY

FRANCISCO Y FELIX SANFUENTES SMITH
EL CINE PALADIN DEL ARTE FRANCES
PRESENTA LAS ULTIMAS EXHIBICIONES DE LA MARAVILLA DE ARTE DE GAUMONT:

GENOVEVA DE LAMARTINE

NUEVO TRIUNFO DE LAS EXCLUSIVIDADES DE LA ITALO CHILENA.

Plateas **$ 3.20**

— EN BREVE —
UNICAMENTE EN EL PRINCIPAL
EL PENSADOR
COPIA NUEVA

T. INDEPENDENCIA-HOY-EL TIO SOLTERO

Por la portentosa ñatita actriz infantil **BABY PEGY - PIRULITA**

"CAVALLERIA RUSTICANA", EN EL SETIMBRE Y EN EL O'HIGGINS CON SOLTAS Y COROS; MAÑANA EN EL ESMERALDA

Superior a todas las espectativas el éxito que viene coronando las exhibiciones de la film-ópera "Cavallería Rusticana", según el drama de Verga, inmortalizado por la al partitura de Pietro Mascagni y este éxito tiende a prolongarse por algún tiempo más ya que bello foto-espectáculo lírico-musical ha llegado a todos los aficionados.

Los artistas de la lírica chilena han sincronizado magníficamente las escenas cantables de la película. Mercedes Godoy, el barítono Puelma y el tenor de la Vega ayer en el Brasil y Setiembre, que funcionaron con sala repleta, fueron muy aplaudidos por la sociedad y familias santiaguinas.

El Setiembre y O'Higgins exhibirán hoy "Cavallería Rusticana" en especial y noche y como en el día del estreno, habrá extraordinario acompañamiento lírico y orquestal. El Setiembre la exhibirá con solistas y gran conjunto sinfónico y el O'Higgins con los solistas y además los coros compuestos de tres sopranos, tres barítonos, tres bajos y tres tenores.

PROVIDENCIA
HOY
A las 6.30
BENEFICIO
a favor de la Capilla de los Trinitarios.
Cine: IN'CH'ALLAH, y ACTO DE CONCIERTO.
A las 9.30. Estreno dramático de lujo
AQUELLOS QUE BAILAN
por Blanche Sweet y Warner Baxter.

"LA FORMACION DEL HOMBRE" EN EL YUNGAY

El Teatro Yungay estrena en sus dos funciones de hoy la gran película alemana titulada "La formación del hombre". Esta cinta es una exposición completa de la génesis humana, de acuerdo con las más modernas investigaciones de la ciencia.

AVENIDA MATTA

"No abandonéis a vuestras esposas", por Alma Rubens.—El Avenida Matta presenta hoy en sus dos funciones una super Fox que se titula "No abandonéis a vuestras esposas" y cuyo argumento relata una interesante historia henchida de emoción. La interpreta Alma Rubens.

ROGELIO UGARTE

Hoy día presenta este teatro uno de los exponentes costosos y de carácter espectacular de la Paramount "La sinfonía fantástica", producción original y extraña, interpretada por Esther Ralston.

AVENIDA

"Los perros comediantes.— Con teatro lleno funcionó el Avenida, con motivo de efectuarse la primera presentación de los perros comediantes, el espectáculo más original y divertido, que tiene como protagonistas a artistas caninos.

La función de hoy se hace con "La boda de Currito", comedia en dos actos, en los cuales el público tendrá ocasión de reir desde que se alza el telón hasta que la obra termina.

El cine estrenará la última producción Sascha de Berlín, titulada: "Destino".

París nocturno sirve de escenario a "La Venus de Montmartre"

París cobra su mayor animación y encanto en las noches. Es entonces cuando la gran ciudad se expande en un derroche de luz y de vida. Los grandes boulevares, los teatros, los cabarets, y restaurants, destellan torrentes de luz y una muchedumbre dispuesta a divertirse a cualquier costa, pulula por todas partes. Las deliciosas mujercitas parisienses, lucen sus mejores galas y van por todas partes sembrando deseos y poniendo el encanto de su gracia y su elegancia. El movimiento es enorme y es para cualquiera difícil convenserse que es de noche, cuando todo indica a su alrededor que la actividad no decae un instante. En este ambiente se desarrolla la película alemana "La Venus de Montmartre", que estrena luego la Sala Imperio y que pertenece al programa de la Compañía Cinematográfica "Terra". Lya Mara, una encantadora mujer que ha sabido encarnar perfectamente el alma y el modo de ser de la parisiense en las diversas etapas de su vida, es la protagonista de esta cinta llamada a despertar el entusiasmo de todos los públicos.

"LOS ESCLAVOS DEL MAR", EL ESTRENO DEL PROXIMO SABADO EN EL IMPERIO

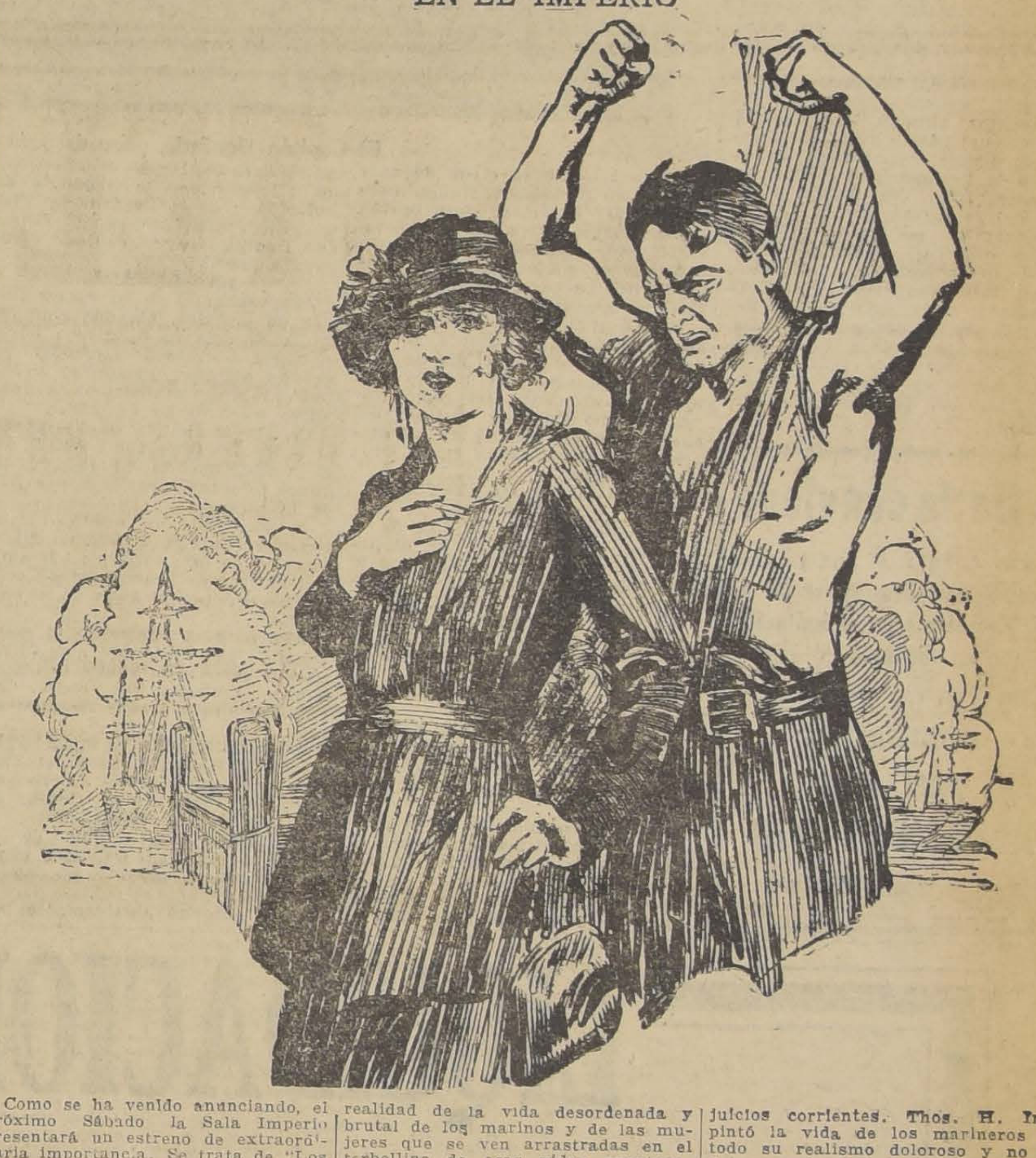

Como se ha venido anunciando, el próximo Sábado la Sala Imperio presentará un estreno de extraordinaria importancia. Se trata de "Los esclavos del mar", intenso drama de vida marinera que ha sido dirigido por el célebre y malogrado director Thos. H. Ince.

Esta obra sale por completo de los cánones comunes del cinematógrafo y su índole está más allá de lo corriente, pues aborda un tema valiente y humano, presentando la realidad de la vida desordenada y brutal de los marinos y de las mujeres que se ven arrastradas en el torbellino de esas vidas aventureras.

El ambiente es pintoresco y realista, pues aparecen puertos chinos y yanquis con todo su ambiente exótico y extraño y sus costumbres, que dan lugar a curiosas escenas.

Como ya hemos dicho el argumento de "Los esclavos del mar" está situado más allá de los prejuicios corrientes. Thos. H. Ince pintó la vida de los marineros en todo su realismo doloroso y no se detuvo ante los detalles impresionantes y patéticos.

Vida realidad, arte, fuerza dramática, he ahí los elementos que componen esta maravillosa película. Blanche Sweet, a quien nuestro público acaba de admirar en "Aquellos que bailan", tiene a su cargo el principal rol de esta obra.

ARTISTAS UNIDOS ESTRENARAN EL MARTES PROXIMO EN EL VICTORIA: "EL PAIS DE LOS SUEÑOS", GRAN CREACION DE DAVID W. GRIFFITH INTERPRETADA POR CAROL DEMPSTER Y RICHARD BARTHELMESS

Artistas Unidos, la entidad cinematográfica de mayor prestigio mundial por contar con las primeras figuras del arte mudo, tales como Chaplin Fairbanks, Mary Pickford, Gloria Swanson, Buster Keaton, Barrymore y el malogrado Valentino, acaba de firmar un contrato con la empresa del teatro Victoria para estrenar en lo sucesivo todas sus extraordinarias producciones en esa sala.

La primera película que presentará en virtud de este convenio, se titula "El país de los sueños" y es una vibrante comedia dramática de David W. Griffith, interpretada por artistas de tanto cartel como la bella Carol Dempster y el gran galán Richard Berthelmess.

Esta cinta, que se estrenará el Martes próximo, desarrolla una acción sugestiva y cautivante en ambientes de la más grande atracción.

El drama se desenvuelve en los mares del Sur en las islas del coral del grupo de las Bahamas. Allí ha llevado Griffith a toda su compañía artística para filmar auténticamente la cinta al aire libre.

Carol Dempster realiza un tr ección jo exquisito en esta obra, al diverso de lo que le hemc Encarna un tipo de mucha se ennua, romántica, plena de órdenes idealismo. Richard Barth el galán de esta producció epresenza con la artista un trab en empapendo a través del cual facultades de galán com

"El país de los sueños" rdo Macna el Martes próximo. adas por

EL PROXIMO DOMINGO EN EL "SPLENDID: "¿QUE HARE?", 1 MATICA CREACION DE DOROTHY MACKAILL

Para sus clásicas funciones de moda del próximo Domingo esta sala del centro nos anuncia un delicado estreno de arte dramático que impresionará a todo el mundo y es una de las obras más conmovedoras de la pantalla. Nos referimos a "¿Qué haré?", una Producers-Distributing, una obra hecha de lágrimas y de sollozos en donde se han puesto en juego, los resortes más ocultos del corazón humano llegándose a un grado de emoción casi inefable.

Esta terrible pregunta fué la que se dirigió una humilde obrerita el día en que su marido desapareció y se encontró sola ante la vida, sin techo y sin pan, con una criatura entre los brazos que lloraba con ese llanto desgarrador de los niños que tienen hambre.

Dorothy Mac Kaill hace una ción magnífica del rol, de la hum de obrerita secundada con toda eficiencia por John Gharron, en el rol lleno de nobleza y sentimentalidad, de un muchacho millonario que ingresó a una fábrica para hacer el duro aprendizaje de la vida.

MAÑANA EN EL IMPERIO: "EL VESTIDO DE MADAME", POR STELLE TAYLOR

La encantadora Stelle Taylor, genial protagonista de tanta admirable película y bella esposa del campeón mundial Jack Dempsey, reaparecerá mañana en la Sala Imperio interpretando el rol principal de la gran película Fox titulada "El vestido de madame".

Esta cinta es una obra de gran lujo encaminada a demostrar qué caro cuesta material y moralmente el lujo que las mujeres derrochan con frivolidad.

La obra está desarrollada en distintos cuentos, cada uno de los cuales se desarrolla en ambiente distinto, pero que tienen siempre como protagonista a la encantadora Stelle Taylor.

Esta película es el análisis de los males de la vanidad y de la pasión amorosa desenfrenada. En todos los ambientes, en todos los pueblos el drama es el mismo: el drama de los celos masculinos y de la vanidad femenina. El halago del hombre va haciendo crecer la sed del lujo en la mujer. Ambos se sienten arrebatados en el vértigo de la locura y la tragedia se produce.

"El vestido de madama" es una cinta que debe ver toda mujer pues es una recia lección de moral.

Esta serie de dramas que ocurren por el afán del lujo y la vanidad desmedida forman el sueño de una mujer que se transforma y se convierte en una piadosa amiga de sus semejantes, después de haber encarnado el orgullo y la frivolidad.

EL PROXIMO DOMINGO EL VICTORIA ESTRENA: "MARIPOSAS DE MUSICS-HALL

Las funciones del Domingo próximo en el Teatro Victoria han de atraer muchedumbres enormes por cuanto la Dirección del teatro ha preparado para las secciones sociales de ese día un programa de extraordinario interés que consulta el estreno de la primera producción Warner Bros presentada por la New York Film Exchange. Esta obra se titula "Mariposa de Musics Hall", y como lo indica su nombre es la historia de las muchachas que ganan la vida como coristas en Zigfiel Follies o en otros teatros de varietes de New York.

Intérpretes son el varonil y notable galán Cullen Landis y la bella ingenua Dorothy Dovere. Con ellos colaboran artistas de gran cartel, entre ellos la famosa Louise Fazenda.

"Mariposas de Musics Hall", va el Domingo en secciones sociales.

"ENTONCES TE ACORDARAS DE MI", POR ALMA RUBENS EL SUCESO ARTISTICO DE LA TEMPORADA

Aún nuestro público recuerda el éxito grandioso de "Honrarás a tu madre", la cinta dramática Fox de enorme resonancia; la misma casa productora anuncia ahora "Entonces te acordarás de mí", película romántica, para el Martes 7 de Setiembre, en la seguridad de que el público, a medida que vaya imponiéndose de los valores excepcionales de esta producción Gigante, consagrará su triunfo rotundo con una asistencia extraordinaria. En "Entonces te acordarás de mí", trabaja un selecto grupo de artistas, entre los que se destacan Alma Rubens, la exquisita artista que ha creado innumerables roles dramáticos, con rara ductilidad, Edmund Lowe, galán y primer actor de vigor dramático y gran sobriedad, y Lou Tellegen.

PROXIMOS ESTRENOS

MAÑANA EN EL SPLENDID: "LAS GARRAS DEL TIGRE", DE JACK HOLT Y EVA NOVAK

En sus funciones de moda de mañana esta sala estrenará una ra y hermosa Paramount de la exclusividad de Max Glücksmann titulada "Las garras del tigre". Las mujeres son los únicos seres que pueden comprender y perdonar la debilidad en los demás porque ellas son precisamente el ser más débil de la sociedad humana.

En este tema de certera psicología está inspirada la emocionante novela de un hombre que fué rodando de peldaño en peldaño y que fué salvado a tiempo por el amor de una mujer abnegada allá en la tierra poética y misteriosa donde los brahmanes le rezan a Sivah y los tigres rigen en la jungla.

Eva Novak y Jack protagonizan esta apasionante novela secundados por Aileen Pringle y Robert Cain.

EL PROXIMO ACONTECIMIENTO DEL SPLENDID, LA CREACION DE BARBARA LA MARR: "POR ESTA PUERTA HAS DE VOLVER UN DIA"

Este ha sido el mes de los grandes estrenos de la casa Max Glücksmann que ha obtenido tres grandes éxitos sucesivos con "El en", "Para amar y honrar" y "Esposas solteras", resonantes triunfos que volverán a repetirse el próximo Martes con un nuevo acontecimiento de la First National Attraction titulado "Por esta puerta has de volver un día".

Es el drama de aquella permanente dualidad que se esconde en el alma de todas las mujeres aquella tendencia ilusionada que quiere libertarse de la realidad cotidiana y salir en busca de imposibles y aquella otra que ama la paz tranquila del hogar y sabe de la dicha infinitiva de ser madre.

La bellísima y malograda actriz Bárbara La Marr hizo la mejor creación de su vida artística en el rol de esta mujer que tenía dos almas. Bert Lytell hace aquí el rol impresionante del marido de aquella mujer que supo resignarse a todo y esperar que la vida le devolviera la mujer que le había robado.

MAÑANA EL PRINCIPAL ESTRENARA: "LA CASTELLANA DEL LIBANO", OBRA CUSPIDE DEL ARTE CINEMATOGRAFICO INTERPRETADA POR ARLETTE MARCHAL Y LOS PRINCIPALES ARTISTAS DE LA COMEDIE FRANCAISE; ESTA SUPERPRODUCCION CRISTALIZA LA MAS BELLA NOVELA PASIONAL DE PIERRE BENOIT, EL CREADOR DE LA ATLANTIDA Y KOENIGSMARK

Mañana el Principal presenta el pectáculo artístico más extraordinario de este año. Es la superproducción del Consortium Cinematográfico titulada "La Castellana Líbano", cuyo tema reproduce novela más bella del célebre re Benoit. Sobre esta obra hemos estado adelantando datos muy entes y elogios de la prensa que hablan en forma muy tiva de los méritos de esta . Nos hemos referido ya a la pretación magistral de esta a cargo de los principales tas de la Comedie Francaise y especial de Arlette Marchal, la tora actriz que hoy figura en plano en el arte cinemafico. Ahora haremos una brescripción de sus escenas y de méritos de su presentación.

Benoit ha llevado a sus protagonistas a las exóticas regiones de ria milenaria. Allí, en ese am cálido que impresiona el es con la fuerza avasalladora fuerzas imponderables. Be hace sufrir a sus personajes tragedia honda y variada en ma sicológicos que expone la trama. El protagonista, un oficial del ejército francés, seducido por la belleza de una mujer misteriosa y oprimido por el ambiente malsano en que vive, llega a concebir planes indignos para mantener el amor de esa altiva y extraña Condesa Orloff. Toda una vida de virtudes, de sacrificios y de trabajo está a punto de malograrse ante esta pasión irrefrenable que ahoga todos los nobles sentimientos y que es más grande que la vida misma. La obra se desenvuelve en escenarios de regio lujo. Hay fiestas soberbias, entre las cuales se hace notar un estupendo baile de fantasía en casa de la Condesa Orloff. Todos los recursos de la imaginación y del refinamiento se agotan en este festival deslumbrador y majestuoso.

El Principal ha hecho preparar un programa extraordinario de música para presentar mañana este estreno. Así, el maestro Félix Gómez ha armonizado una serie de escogidos trozos árabes, hindúes o de inspiración oriental que armonicen con el carácter exótico de la cinta.

TEATRO DE LA COMEDIA
PRESA ERNESTO BOUQUET
pañía de Revistas Mexicanas
LUISA AROZAMENA
HOY — JUEVES 26 — HOY
mouth a las 6. Noche a las . Grandioso éxito cómico nacio-
AS DE MEXICO — ADELANTE CON LOS FAROLES
Sábado. Estreno de la zarzuela "Si se fuera con otro."

TEATRO SANTIAGO
EMPRESA ERNESTO BOUQUET
Compañía Española de Zarzuelas
JOSE PALMADA
HOY — JUEVES 26 — HOY
Vermouth a las 6.15. Novedoso programa:
LA FIESTA DE SAN ANTON
QUE GRANDE ES BARCELONA
Noche, a las 9.30. Notable éxito
QUE ES GRAN BARCELONA
Interesante reprise. La revista
LA GRAN VIA
Localidades en venta desde las 10.

El capitán Doolittle finalizó ayer el raid Santiago-La Paz, ida y vuelta

AYER REINO MAL TIEMPO EN LA REGION SUR DEL PAIS

En las últimas 24 horas la depresión ciclónica que se aproximaba afectó la Zona Sur, determinando mal tiempo, con fuertes vientos y lluvias. La presión subió rápidamente en la Zona Central, pero persiste el desnivel barométrico hacia el Sur.

El estado del tiempo se manifestó como sigue:

Zona Norte.—Amaneció con nublados y neblinas hasta la altura de la provincia de Coquimbo. Temperatura moderada. Buenas condiciones atmosféricas en el resto.

Zona Central.—Amaneció toda la Zona cubierta con nublados y neblinas. Hubo lloviznas entre Santiago y Talca. Anoche llovía hasta Chillán. La temperatura fué moderada. En la tarde salió el Sol entre Coquimbo y Curicó.

Zona Sur.— Hubo mal tiempo general con fuertes vientos del Norte y lluvias. En la Isla Mocha la velocidad del viento llegó a 1,700 metros por minuto, levantando mar arbolada.

Radiación solar.—Según las últimas observaciones telegráficas recibidas de Montezuma Observatory de la Smithsonian Institution, la constante solar diaria estaba en una caloría novecientas dieciocho milésimas.

Existen cinco grupos de manchas solares y dos grupos de intensas fáculas.

Pronósticos del Tiempo.—En las próximas 24 horas persistirán las alteraciones atmosféricas en la Zona Sur del país. En la Zona Central no habrá variaciones, continuando la temperatura moderada.

Observatorio del Salto, a las 22 h. del 25 de Agosto de 1926.

Bibliografía. — En la próxima semana aparecerá el Boletín Mensual del Observatorio del Salto, con un interesante sumario. Trae anuncios meteoro solares para Setiembre, indicaciones agrícolas, anuncios astronómicos, etc. Además viene una importante publicación sobre el Método Guilbert en la Previsión del Tiempo a corto plazo.

A Ud. le conviene

Por cuenta de una fábrica realizo una gran partida de papeles estampados imitación cuero, en distintos colores.

A PRECIO DE VERDADERA OPORTUNIDAD

PAPELERIA

AGUSTINAS 970

E. PIMSTEIN.

A-31

EN CINCO HORAS 20 MINUTOS CUBRIO LA ETAPA ANTOFAGASTA-"EL BOSQUE"

El Capitán Doolittle, poco después de aterrizar, en brazos del Capitán Ewing y de don Federico Helfmann

A las 2.45 de la tarde de ayer aterrizó en El Bosque, finiquitando felizmente el raid Santiago-La Paz-Santiago, el aviador norteamericano, capitán James Doolittle, que se encuentra desde hace algún tiempo entre nosotros practicando acrobacia aérea.

El señor Doolittle se vió forzado a permanecer durante la tarde del Lunes y todo el día de ayer en Antofagasta, con motivo de necesitar efectuar las reparaciones de uno de los patines del avión, que se rompió en el aterrizaje al terminar la etapa Oruro-Antofagasta.

LA PARTIDA DE ANTOFAGASTA

Se efectuó hoy a las 9.20 de la mañana. Concurrieron a despedirlo las autoridades de la ciudad, periodistas y la oficialidad de los regimientos de la guarnición.

El señor Doolittle fué objeto de afectuosas demostraciones de simpatía al emprender el vuelo de regreso hacia Santiago.

EN EL AERODROMO DE EL BOSQUE

Se recibieron durante toda la mañana radiogramas y telegramas que indicaban precisamente el curso del raid del aviador Doolittle.

Cerca de medio día ya se pudo anunciar precisamente la hora de llegada para cerca de las tres de la tarde.

Consiguientemente se hicieron los preparativos del caso para el recibimiento, al que concurrieron los oficiales de la Escuela de Aviación y de la Escuadrilla Mixta, entre todos los cuales el señor Doolittle se ha captado efectivas simpatías.

LA LLEGADA

Aprovechando de los vuelos diarios de práctica, algunos alumnos de la Escuela se dirigieron hacia el Norte después de mediodía, logrando algunos encontrar a Mr. Doolittle a alguna distancia del objetivo término de su raid.

Con la escolta de estos aviones, el señor Doolittle fué avistado en el Aeródromo de El Bosque algunos minutos después de las 2.30 de la tarde.

A las 2.45 en punto tocaba tierra el Curtiss, siendo su piloto recibido en los brazos de sus amigos entre manifestaciones de congratulación por el éxito de su empresa.

Aún no se ha repuesto el señor Doolittle del accidente que sufrió hace algunos días y que lo obliga a usar muletas, las cuales ha transportado a través de todo su raid.

Apoyado en ellas se dirigió ayer el señor Doolittle hacia el auto que lo condujo desde El Bosque hacia el Club de la Unión, en donde tiene su alojamiento.

Visitamos en el Club de la Unión al Capitán Doolittle, algunos minutos después de su llegada a Santiago.

Nos autorizó amablemente para que lo reporteáramos, respondiendo a una excusa nuestra por lo intempestivo de la visita que interrumpía el reposo que seguramente necesitaba después de la dura prueba.

No demostraba el distinguido aviador, ninguna señal exterior que denotara cansancio. Por el contrario, se entretenía en bromear alegremente con algunos amigos que lo acompañaban.

DE SANTIAGO A LA PAZ

Nos relató nuestro entrevistado detalladamente su raid, desde su partida de Santiago, comunicándonos impresiones sobre las condiciones en que se realizó, valiosas por la significación que pueden tener para la posible instalación de líneas comerciales y postales aéreas entre la capital y las ciudades del norte.

La primera etapa del vuelo la efectuó el señor Doolittle con viento contrario, lo que le significó desarrollar una velocidad menor de la calculada para el perfecto cumplimiento de su itinerario. Agotada, por este retardo, su provisión de bencina, se vió obligado a aterrizar en perfectas condiciones en la oficina Bonasol, a la misma latitud de Antofagasta, y cien kilómetros hacia la Cordillera.

Por este motivo, no continuó el mismo día de su partida de Santiago el raid hacia La Paz, como lo había proyectado primitivamente.

El vuelo al día siguiente hacia La Paz, lo efectuó en perfectas condiciones, con un viento favorabilísimo.

LA PERMANENCIA EN LA PAZ

Durante tres días que permaneció en La Paz, el señor Doolittle, fué objeto de delicadas atenciones de parte de las autoridades de la ciudad, del Gobierno y de sus connacionales.

Hizo algunas volaciones con el objeto de tentar la práctica de acrobacias aéreas, muy difíciles en esa altura, (La Paz se encuentra a 4,100 metros sobre el nivel del mar), logrando un éxito completo.

Por la especial situación topográfica en que se encuentra situada, en una hondonada rodeada de cerros, 300 metros más bajo del Aeródromo, el descenso en aeroplano hasta La Paz es dificultosísimo. Se producen por la circunstancia anotada, corrientes descendentes de aire, las conocidas aquí, por hoyos atmosféricos, las cuales impiden el descenso de los aviones y provocan frecuentes accidentes. El Capitán Doolittle, venció estas dificultades y realizó sobre La Paz arriesgadas acrobacias aéreas. Antes de él había efectuado una proeza análoga sólo un connacional suyo, Mr. Hudson, en un triplano Curtiss, esto es, de la misma marca que el utilizado por Mr. Doolittle.

El Domingo, al partir de regreso, el aviador evolucionó sobre la Escuela Militar de La Paz, en la cual celebraban una fiesta.

Preguntamos al señor Doolitle sobre si había tenido ocasión de presenciar las manifestaciones habidas en La Paz como una repercusión del incidente reciente boliviano-chileno. Amablemente nuestro entrevistado evadió primero la pregunta, y, ante nuestra insistencia, nos respondió en seguida, diciéndonos que no había tenido ocasión de presenciar ninguna de estas manifestaciones, pues todo su tiempo en La Paz lo ocupó en relacionarse con sus compatriotas residentes y en concurrir a fiestas organizadas por ellos en su homenaje.

EL REGRESO

La primera etapa del regreso fué la de La Paz a Oruro. Nos manifestó que este vuelo preliminar se debía a que por motivo del enrarecimiento del aire consiguiente a la altura de La Paz la potencia de los aviones para el decollage se disminuía prácticamente en forma considerable, y que debió para realizarlo él satisfactoriamente disminuír el peso de la carga del Curtiss. Para esto no cargó el estanque adicional de bencina, lo que le representó una economía de más o menos unos cien kilos de peso.

Nos manifestó el Capitán Doolittle que este estanque se le había adaptado al aparato con el objeto de extender a seis horas y media su capacidad de permanencia en el aire. El tipo del Curtiss usado en el raid es el de caza, y para este objeto las condiciones requeridas en un avión son únicamente las de rapidez. Esta última cualidad destaca a los aviones Curtiss por sobre los de todas las otras marcas existentes.

En Oruro se aprovisionó el raidista de bencina con la eficaz atención del Gobierno boliviano que se la envió expresamente con un mecánico, el cual estuvo durante todo el tiempo que duró la permanencia de éste en Bolivia.

El raid desde Oruro a Antofagasta no ofreció dificultades de ninguna especie e igualmente la etapa Antofagasta - Santiago.

EL OBJETO DEL RAID

Nos explicó, el aviador norteamericano, que el raid efectuado con tanta felicidad por él, además de satisfacer un personal anhelo deportivo, había servido para demostrar las cualidades de los aviones Curtiss. El aparato empleado en esta ocasión respondió con creces a las espectativas cifradas en él, tanto más si se considera que sus características responden al tipo de caza, y no a las requeridas para le empresa de un vuelo de largo aliento.

"EL MERCURIO" DE ANTOFAGASTA EN SANTIAGO

El Capitán Doolitle, nos hizo entrega de un paquete con ejemplares de la edición de hoy de "El Mercurio" de Antofagasta, destinado a nuestro diario.

Aprovechó esta oportunidad para exponernos algunas ideas personales suyas sobre las posibilidades del establecimiento de líneas aéreas postales y comerciales entre Santiago y las ciudades del Norte. La vía aérea sería, a juicio del señor Doolittle, la ideal como medio de transporte, a estas distancias, de correspondencia y de valores a los Bancos y demás instituciones de crédito, aprovechando beneficiosamente de esta última posibilidad.

EL RAID A BUENOS AIRES

Lo emprenderá de un solo vuelo en una fecha próxima. Este raid está dicidido pero aún no se ha determinado la fecha de su realización.

Obedece él, a una invitación que ha hecho al señor Doolittle el representante de la casa Curtiss en la capital argentina, para que vaya a demostrar a esa ciudad las bondades de esta clase de aparatos.

$ 0.85 SERA EL MAXIMUM DE RANCHO DIARIO

Para los reos de la Cárcel de Santiago. Así lo ha hecho saber el Ministro de Justicia por medio de una nota que dirigió en la tarde de ayer al alcalde, en que le dice que, en vista de haberse rechazado todas las propuestas para el servicio de alimentación de los reos, éste deberá hacerse en lo sucesivo por administración y fija la cantidad indicada antes para cada uno de los presos. Pide también que se haga lo posible por no desmejorar la calidad y cantidad de los alimentos.

LIQUIDACION ABSOLUTA

DE TODOS NUESTROS SALDOS

EN ROPA CONFECCIONADA

Precios Verdaderamente Sensacionales

VEA
NUESTRAS
VIDRIERAS
DE ESTADO
Y HUERFANOS

Para Caballeros

TERNOS y Sobretodos en casimires ingleses, estilos de gran moda, confección esmerada, $ 155, y . . . $ 89.-

TERNOS de Sport, en casimir de fantasia, hechura irreprochable, 145 pesos, y . . . . $ 110.-

Para Jóvenes

TERNOS confeccionados en casimires de alta novedad, colores escogidos, $ 88, y . . . . $ 75.-

SOBRETODOS en casimires de gran moda, variedad de modelos, $ 110, y 85.-

Para Niños

TRAJES de blusa en Casimires ingleses, para cualquiera edad, de 2 a 10 años, $ 32, y . . . . $ 24.50

TRAJES forma "Cazador", en único casimir de fantasía, bonitos colores, para cualquiera edad de 5 a 15 años, $ 55, y . . . . $ 45.-

TRAJES de vestón, con chaleco, en Casimires ingleses muy elegantes, para cualquiera edad, de 9 a 15 años, $ 65 y . . . . $ 59.-

SOBRETODOS y Raglanes en casimires de fantasía, azul o negro, enteramente forrados, $ 75, y . . . . . $ 59.-

PANTALONES cortos en casimir de buena calidad, para cualquiera edad, de 2 a 15 años, $ 16 y . . . . . $ 9.50

Nuestras telas son todas importadas. El Corte y la Hechura de nuestras Confecciones son irreprochables.

CASA FRANCESA

Se cumplió ayer la etapa semi-final del Campeonato Nacional de Foot-ball

LOS NORTINOS SE IMPONEN SOBRE LOS SUREÑOS POR LA CUENTA MINIMA, DESPUES DE UNA INTERESANTE BREGA.— LA ESCUADRA

DE LA ZONA CENTRAL, VENCE POR CUATRO TANTOS CONTRA DOS, EN UN MATCH MEDIOCRE, A LA ZONA INTERMEDIA NORTE

Una concurrencia superior a 2 mil personas se dió cita en la tarde de ayer en el Estadio Policial para presenciar los anunciados partidos entre zonas.

Zona central contra Zona intermedia Norte

A las 2.10 P. M. hizo su entrada al field el cuadro nortino debiendo esperar un cuarto de hora para que se hiciera presente el elenco de la Central. Ante el árbitro señor Luis Roatti los conjuntos se situaron así:

Zona Central (verdes).

Ramírez,
Veloso, Ernst
F. Arellano, Sanhueza, Aravena
Velázquez, Subiabre, Larraín
Miqueles
Moreno
O
Mena
Alvarado
R. Díaz, H. Díaz, Araos
Olivares, López, Bolvarán
Araya, Lewellyn
Cárcamo

Zona Intermedia Norte (bicolores)

El sorteo favoreció a los locales los que se situaron al lado oriente, con el sol en contra.

El primer período

Las primeras acciones se desenvuelven con gran entusiasmo por ambos conjuntos, correspondiéndole a la Zona Central llevar la mayoría de los ataques.

Se abre la cuenta

Como consecuencia de un foul de Lewelyn sobre Miqueles la falta es servida por Aravena con un tiro directo que toma Larraín a boca de jarro, anotando el primer goal del día a los 18 minutos.

El empate

Inmediatamente de reiniciado el juego, Orellana comete un hand que sirve Olivares con un pase a Araos, quien, mediante tiro esquinado marca el tanto de empate.

Después de período de juego equilibrado, los nortinos avanzan. La defensa se demuestra débil en sus rechazos, lo que produce momentos difíciles para el baluarte de los verdes, que finalmente liquida Aravena.

El segundo goal de los verdes

Aravena pasa a Miqueles. El centro de éste lo toma Subiabre a pocos pasos del arco lanzando un desviado que toma Larraín a boca de jarro, a nuestro juicio en situación offside, marcando en esta forma el segundo tanto para los centrales a los [illegible] minutos de juego.

Sin otra variante de interés finalizó la primera etapa.

El segundo período

A las 3.30 P. M., se reinició la contienda. La Zona Central se presentó con Vivanco de insider izquierdo en reemplazo de Larraín que se ha corrido de medio zaguero izquierdo en lugar de Aravena. A su vez Moreno se ha corrido de insider pasando Velásquez de puntero.

En un avance de los verdes, Bolvarán comete un foul contra Vivanco que sirve Larraín con un tiro que pasa bordeando el travesaño.

El tercer tanto

A los 18 minutos, un lanzamiento de Larraín lo toma Miqueles con un pase a Vivanco, quien, desde 10 metros lanza un tiro esquinado. El arquero trata de detener con los pies, pero la pelota se le pasa.

Ya el Domingo hicimos notar el grave defecto en que incurre un arquero al detener los tiros haciendo uso directo del pie.

El segundo tanto de los nortinos

A los 20 minutos un rápido avance de H. Díaz y R. Díaz lo finaliza este último estando solo frente al arco. Cuando el arquero Ramírez quiso intervenir, ya era tarde.

Como consecuencia de un tiro de R. Díaz se produce un violento entrevero frente al arco de Ramírez. Varios jugadores luchan en el suelo con el balón. Cuando R. Díaz estaba solo frente a la valla listo para rematar, surgió Ernst salvando el momento de apremio.

El 4.o goal de los centrales

Cuando faltaban cinco minutos para concluir, Subiabre, desde 20 metros, en circunstancias que la defensa nortina estaba estacionada, envió un potente tiro que encontró sin dificultad la red.

Cuando los hombres de la provincia de Coquimbo estaban en el ataque llegó el término del partido con la siguiente cuenta:

Zona Central: 4 tantos.
Zona Intermedia Norte: 2 tantos.

El escudo Simpson

Este trofeo, que según las bases establecidas por el donante, debe disputarse anualmente con motivo del campeonato nacional que organiza la dirigente para formar el cuadro internacional, corresponderá seguramente este año a la Zona Norte. En efecto, en las jornadas realizadas hasta la fecha el cómputo es el siguiente:

Zona Norte, 4 puntos;
Zona Central, 2 puntos;
Zona Sur, 1 punto.
Zona Intermedia Norte, 1 punto.

Zona Sur contra Zona Norte

Tan pronto se dió término al preliminar, hizo su entrada al field el elenco de la Zona Norte, correctamente uniformado, de uno en fondo. Es cariñosamente recibido por el público. A los pocos instantes después se presentó el elenco de la Zona Sur.

El árbitro señor Pedro J. Malbrán, llamó a los cuadros, los que, previo sorteo reglamentario, que favoreció a los sureños, se situaron en la siguiente forma:

Zona Sur (morados):

Alfaro
Mendoza, Riveros
Tordecilla, Toro, Torres
Domínguez, Ortega, H. Muñoz
Reyes
Navarro
O
J. Arenas
Anchente
Fernández, Chaparro, R. Ortiz
J. Cortés, G. Arenas, Mercado
Carrera, Gaete
R. Cortés

Zona Norte (bicolores).

El primer período

Chaparro dió comienzo al lance a las 4.17 P. M., haciendo en el acto avanzar a su línea, interviniendo Riveros.

Torres combina a Navarro, enviando un centro que devuelve Gaete.

Ortega recibe un pase de Domínguez, pero remata desviado.

Los nortinos regresan mañana

Por el expreso de las 8 A. M. de mañana, partirán a Valparaíso los dirigentes y jugadores de las Zonas Norte e Intermedia Norte.

Esta noche, el Germinar F. C. les ofrecerá una sesión solemne y un té en honor de la entusiasta embajada que preside el señor Pinto Durán.

Chaparro marca el primer tanto de la Zona Norte

Anchante recibe de Mercado y hace un centro que recibe Chaparro. Este burla a Mendoza, dirigiendo un potente tiro sorpresivo que bate a Alfaro a los ocho minutos de juego.

Mercado se luce desbaratando una combinación de Horacio Muñoz y Navarro.

Chaparro burla a Toro y desde 20 metros lanza un tiro que pega al lado afuera del palo, alcanzándolo desviar el arquero hacia el corner. El puntapié esquina lo sirve J. Arenas, alejando Méndoza.

G. Arenas, desde 30 metros, lanza un tiro que detiene Alfaro.

Gaete interviene ante un avance combinado de Ortega y Domínguez.

Toro cede a Horacio Muñoz y éste a Navarro, quien tira al arco deteniendo R. Cortés.

El arquero nortino vuelve a lucirse ante un shot de Toro.

Han transcurrido 25 minutos de juego equilibrado, muy movido, en que ambos elencos desarrollan una labor muy eficiente.

Un hand de Tordecilla lo sirve J. Cortés con un pase a R. Ortiz, quien dirige un violento tiro que detiene Alfaro.

Un gesto simpático

Fué muy hermoso ver ayer repartidos en las distintas tribunas del Estadio, un grupo numeroso de estudiantes de las escuelas primarias, acompañados de sus maestros.

Este gesto de la dirigente, de otorgar entrada libre a los infantiles, merece nuestro más franco aplauso. Así el deporte seguirá contando con mayores adeptos y se hace a la vez obra efectiva en beneficio de su fomento entre nuestra juventud.

Sostenido ataque sureño

El quinteto ofensivo morado verifica un sostenido ataque combinado que encabeza Domínguez, obligando un corner de Gaete que sirve Navarro ajustadísimo.

La pelota es tomada por R. Ortiz, obligando la intervención de Mendoza.

Por intermedio de J. Arenas, los nortinos avanzan, pero en lo mejor del ataque, Fernández comete un hand, estando a pocos metros del arco.

Un nuevo ataque del ala izquierda nortiva, provoca un corner de Tordecilla que sirve J. Arenas desviado.

Toro combina a Horacio, y éste a Navarro, enviando este último un tiro que sale desviado.

Ortega pierde una oportunidad

Cuando iban corridos 40 minutos, Reyes pasó a Domínguez y éste a Ortega, quien estando ventajosamente colocado frente al arco, remató desviado. Cuando Navarro finalizaba desviado un pase de Horacio Muñoz, llegó el término de la etapa.

El segundo período

A las 5.10 P. M., Ortega reinició la contienda. Un tiro de Horacio Muñoz, desde lejos, pasó por alto.

El arquero nortino se luce

J. Arenas entrega a Chaparro, y éste a R. Ortiz, quien devuelve a Chaparro, el que dirige un hermosísimo tiro desde dos metros de la valla, que detiene Cortés tirándose al suelo.

Un centro de Navarro aleja Gaete con oportuno golpe de cabeza. Nuevamente, los sureños, en el ataque, Gaete provoca un corner que Navarro sirve bien, alejando G. Arenas.

Mercado pasa a R. Ortiz, quien tira al arco, defendiendo Alfaro con decisión.

Arenas cede a Chaparro, quien, frente al arco, pierde una buena oportunidad por demorarse en rematar, facilitando la intervención de Tordecilla.

Vienen diez minutos de presión de los sureños. Gracias a los oportunos pases de Torres, los morados mantienen su ofensiva, pero los delanteros no rematan.

Un tiro de Reyes a corta distancia, detiene Alfaro.

El arquero sureño en peligro

Cortés pasa a Arenas, quien ejecuta una hermosa centrada, que Alfaro detiene en el aire en los precisos momentos en que es cargado por Ortega, cayendo con el balón en las manos. Se produce un difícil momento para los sureños, que aleja Riveros.

Ambos elencos actúan con gran rapidez, pero algo desordenados. Los sureños luchan denodadamente por el empate y los nortinos por mantener posiciones. Hay mucho entusiasmo en las jugadas, pero poca técnica.

El arquero Cortés sigue desempeñándose con brillo

Horacio Muñoz recibe de Domínguez enviando un fortísimo tiro esquinado rosante que detiene el guardavallas Cortés lanzándose al suelo.

Reyes hace un pase a H. Muñoz que está solo frente al arco. Desde esa posición dirige un fuerte shot que desvía el arquero Cortés con maestría.

Los nortinos pierden una buena oportunidad

Chaparro hace un precioso pase a J. Arenas obligando la enérgica intervención de Tordecilla.

R. Ortiz combina a Anchante el que envía un hermoso centro que toma Chaparro. Este dirige un tiro alto estando la valla desguarnecida.

Los sureños luchan como leones, pero en forma absolutamente desordenada sobre todo en los remates por obtener el empate, continuamente estimulados por el público, pero todo es en vano pues la defensa nortina trabaja con verdadero tesón ante los serios entreveros que se producen frente a su valla. Cuando ya la oscuridad comenzaba a invadir la cancha sonó el pitazo que anunciaba el término del lance, con el triunfo de la Zona Norte por un tanto contra cero.

AL MARGEN DE LAS CONTIENDAS ENTRE-ZONAS DE AYER

ZONA SUR CONTRA ZONA NORTE

La jornada cumplida ayer entre los seleccionados de las Zonas Sur y Norte, es la mejor que hemos presenciado durante el desarrollo del campeonato nacional de selección.

Tuvo la contienda dos fases diametralmente opuestas. En el primer período los espectadores se sintieron estimulados por acciones hermosas, propias sólo de los grandes conjuntos. En la etapa final, ambas escuadras desplegaron juego disperso y enérgico, a base de más coraje que de técnica elegante. Los avances científicos de la primera parte de la brega, se convirtieron ahora en un derroche de vitalidad para igualar posiciones en unos y para mantener la ventaja obtenida en otros.

En la etapa inicial, los conjuntos estuvieron a la misma altura en lo que respecto a sus acciones, que fueron casi siempre presididas por la observancia de las leyes de juego. Las líneas ligeras apuraban los últimos metros del terreno contrario con serenidad y limpieza; y si en esa labor en los nortinos destacóse netamente el ala derecha integrada por Anchante y R. Ortiz y el centro delantero Chaparro, en cambio los sureños fué el ala izquierda formada por H. Muñoz y Navarro, la que cumplió su cometido a satisfacción.

En el segundo tiempo las acciones bien trabadas desaparecieron y el cuadro nortino tuvo que derrochar vitalidad para no ver caída su valla brillantemente defendida por R. Cortés. Numerosas combinaciones de los morados, dieron la sensación que el cuadro tenía la capacidad necesaria para igualar posiciones, pero ellas no satisfacieron en la forma deseada frente a la defensa de los bicolores que se multiplicaba sin la menor demostración de fatiga. Ningún provecho saca un cuadro con saber llevar ataques ordenados si estos esfuerzos no se aprovechan o se malogran lastimosamente en el momento culminante de la acción. Es frente a la valla donde la eficacia de un quinteto debe imponerse. La Zona Sur dominó en el segundo período, pero sus avances no fueron finiquitados con tino. Un conjunto que actúa, como lo hizo ayer la escuadra de Domínguez, fren te a la valla de Cortés, sin lograr resultados positivos, está muy lejos de ser completo.

El cuadro nortino, para la mayoría de nuestros aficionados, fué una revelación. Durante 45 minutos accionó en forma ordenada. Si sus pases hubieran sido más rápidos y sus remates oportunos y potentes, habría dejado una impresión aún más optimista. Esto viene a probar la razón que tuvo el jefe de la embajada que fué el año último al Norte del país con el cuadro internacional de la Federación de Football de Chile, cuando afirmó que un elenco combinado de las provincias de Tarapacá y Antofagasta, concentrado durante un mes en el centro del país para adiestrarse en canchas con césped y a las órdenes de un entrenador competente, para corregir los defectos de técnica, podría pasearse de uno al otro extremo del territorio. No queremos afirmar con esto que los nortinos sean grandes exponentes en cuanto a ciencia, pero es un hecho que poseen condiciones físicas excepcionales y una vitalidad asombrosa. Su triunfo de ayer, se debe indiscutiblemente a estos factores.

Los sureños cuando vieron la resistencia formal de su tenaz adversario, perdieron el control y su habitual estilo fué abandonado por el afán de recuperar el terreno perdido.

A su vez los nortinos se contagiaron en los treinta minutos finales de la jornada y la brega se transformó en una viva demostración de energía y de entusiasmo.

La performance del cuadro de la provincia de Antofagasta debe ser subrayada con caracteres especiales. Se trata de elementos que jamás han enfrentado a exponentes de otros países, ni han tenido ocasión de presenciar jornadas de los ases del football suramericano en que las acciones desarrolladas por los cuadros pocas veces se apartan de la técnica.

Tienen pasta, por lo tanto, para ser futuros campeones.

Indudablemente, varios jugadores— aún los consagrados de otras épocas— fallaron en forma lamentable.

De la escuadra nortina, el guardavallas R. Cortés, confirmó la brillante performance que hiciera en Valparaíso frente al elenco de la Zona Central. Es un elemento que la Dirigente no debe perder de vista. El zaguero Gaete y el medio zaguero Mercado, poseen recursos muy recomendables. Guiados por un buen entrenador, pueden ser elementos útiles en nuestro cuadro internacional. El centro delantero Chaparro, posee un estilo propio sólo de un jugador avezado. Es un inteligente director de la línea de ataque; es otra de las esperanzas del football nacional. Finalmente, el puntero derecho Anchante, que a juicio de los dirigentes nortinos, posee un juego más eficiente que el de nuestro conocido Solari; tuvo momentos muy felices.

La escuadra sureña tuvo ayer fallas muy visibles, principalmente en su línea de ataque.

Tres elementos nuevos de este elenco sobresalieron: el arquero Alfaro, de Temuco; el zaguero Riveros y el medio zaguero Torres. Este último tuvo momentos muy felices en su papel alimentador.

Toro, empeñoso, pero ha tomado la pésima costumbre de agacharse para cabecear el balón cuando viene por bajo, exponiéndose a ser víctima de un accidente y malogrando la eficacia de su actuación. No sólo es lícito sino muy útil emplear la cabeza cuando la pelota viene por alto, pero es un absurdo reemplazar los pies por la cabeza cuando el balón puede ser impulsado por aquéllos.

Nuestra impresión es que el cuadro sureño ha decaído. Como el Domingo próximo, con su mejor exponente, deberá medirse con la Zona Central, nos reservamos el comentario definitivo sobre sus elementos para aquella ocasión.

El árbitro y el público, correctos .

ZONA CENTRAL CONTRA INTERMEDIA NORTE

Este match, que sirvió de "aperitivo" a la reunión, no correspondió a las expectativas.

"Los Tiempos" en su primera edición de ayer, expresaba: "La Zona Central volverá a presentarse con un elenco que no es su fiel exponente. No estamos de acuerdo con este criterio de estar reformando continuamente los equipos. Precisamente lo que se necesita es ver la acción combinada de hombres que se entienden entre sí. Tenemos en la zaga a dos exponentes que siempre han actuado al lado derecho; al que juegue al costado izquierdo, no se le podrá exigir nada. El ala derecha de ataque no se conoce y Subiabre no está colocado en su verdadero puesto. Ya vimos el fracaso de la Zona Central frente a la Zona Norte. Es imposible exigir buen juego a un conjunto que se forma sólo momentos antes de iniciarse el partido. Así nos expondremos a continuos papelones".

Este vaticinio se vió confirmado y con creces. Los jugadores Morales y Rousseau no llegaron al campo de juego y a la hora undecísima fueron reemplazados por Francisco Arellano y Larraín.

La jornada, que debió iniciarse a las 2 P. M., comenzó después de las 2.30 P. M., y después del descanso, cuando el árbitro llamó a los conjuntos para reiniciar la justa, fué necesario esperar cerca de un cuarto de hora más para que se completara el elenco de la Zona Central.

En un torneo nacional esto no debe ocurrir. Es sensible que los jugadores de provincias tengan que presenciar esta falta de disciplina de los locales.

En cuanto al juego desplegado, es preferible guardar discreto silencio, pues en realidad fué una contienda deslucidísima.

No nos sorprende la actuación de los jugadores de casa. En el cuadro había elementos que ya han demostrado ser malos de verdad. No nos explicamos entonces qué razón hubo para incluirlos nuevamente en un cuadro seleccionado.

Valparaíso y Santiago poseen miles de footballistas y entre ellos hay una cincuentena que supera a la mayoría de los que actuaron ayer.

El cuadro de la provincia de Coquimbo efectuó ayer una performance irregular, completamente en desacuerdo con la discreta presentación que hiciera el Domingo frente a los sureños. No fué ni su sombra. El Domingo próximo, en Valparaíso, en un terreno apropiado a sus medios, esperamos que salvará los prestigios de su Zona.

Lewellyn y Bolvarán, son los únicos que confirmaron sus presentaciones anteriores.

De los Centrales, Veloso fué el único que correspondió ampliamente a sus antecedentes.

El propio árbitro se contagió con el medio en que actuaba, luciendo poses que no están bien en un juez. Hubo un momento en que Sanhueza, lanzándose al suelo, sujetó de los pies a un delantero, haciendo contraste con sus correctas actuaciones últimas.

¿Cómo se hará la selección?

Se nos informó ayer que los miembros del Directorio de la Federación serían los llamados a seleccionar los jugadores que serán concentrados. Sin embargo sólo vimos en el Estadio Policial, a tres de los ocho miembros que componen el cuerpo directivo de la Dirigente.

Si aún para los que hemos presenciado todos los partidos del campeonato nacional de selección existen dudas sobre los hombres que deben llenar algunos puestos, ¿con qué criterio van a proceder los dirigentes que no han presenciado las contiendas?

En los otros países del continente existen comisiones técnicas permanentes de selección, nombradas por los consejos superiores, que son las llamadas a determinar la constitución de los elencos internacionales. Esta práctica, puesta en vigencia por los países que marchan a la cabeza del football suramericano y mundial, es necesaria implantarla en nuestro país.

En un Directorio puede haber personas de alto prestigio, pero que no estén técnicamente capacitadas para proceder en estos casos. Para ellos mismos debe ser un papel ingrato intervenir en materias que no son de su especialidad.

Por otra parte hay jugadores que con una semana de concentración, hábilmente dirigidos, quedarían capacitados para desarrollar un juego mucho más eficiente que los ya consagrados, y otros—como algunos de la provincia de Tarapacá—que no han podido venir al certamen, poseen también condiciones que los hacen acreedores a formar parte de nuestra escuadra internacional.

Estuvimos, pues en la razón, al sostener hace ya más de tres meses, que el torneo nacional debe terminarse a lo menos noventa días antes de la fecha de la brega inicial por el campeonato continental.

"LOS SUREÑOS HAN SIDO NUESTROS DIGNOS RIVALES"

NOS DICE EL PRESIDENTE DE LA DELEGACION DE LA ZONA NORTE, SEÑOR ESTAY

Terminado el partido de fondo, tuvimos oportunidad de recoger algunas impresiones del presidente de la delegación de la Zona Norte, señor Arturo Estay Aravena.

"Mis hombres—nos dice el señor Estay—han correspondido a las expectativas de los dirigentes de Antofagasta. Si el cuadro hubiera contado con el concurso de los exponentes más destacados de la provincia de Tarapacá, habría ganado seguramente en eficiencia. De todos modos estoy satisfecho con que el público santiaguino haya conocido la eficiencia de una parte por lo menos de los footballistas de aquella región. Creo que los dirigentes tomarán en cuenta nuestros esfuerzos.

Considero que hay exponentes que han desarrollado una labor más uniforme que la desplegada por los jugadores de las otras Zonas y que en justicia merecen ser tomados en cuenta en la selección. No hemos venido con ninguna pretensión, pero es necesario tomar en cuenta que el elenco actuaba por primera vez en cancha con césped.

Los sureños han sido nuestros dignos rivales, caballerosos y entusiastas. Llevaremos un recuerdo inolvidable de la hermosa jornada de hoy.

CITACIONES

Vista Hermosa F. C.—Junta general para hoy, a las 8 1|2 P. M., en Avenida Chile 877.

Teniente Godoy Juvenil F. C.—Junta general para hoy, a las 8 1|2 P. M., en Crédito N.o 421.

Unión Camilo Henríquez.—Junta general para hoy, a las 8 P. M., en calle Erasmo Escala 3248.

Constitución F. C.—Junta general para hoy, a las 7 1|2 P. M., en Lord Cochrane 1175.

Centro Deportivo Casa de Moneda.—Junta general para hoy, a las 8.30 P. M., en el local de costumbre.

Wanderers Infantil.—Junta general para hoy, a las 8 P. M., en Lastra 812. Tabla: Viaje a Valparaíso.

Lemo Lemo F. C.—Junta general extraordinaria para hoy, a las 9 P. M., en Bandera 156.

Gold Cross.—Junta general para hoy, a las 9 1|2 P. M., en "El Diario Ilustrado".

Ruggueri F. C.— Junta general para hoy, a las 8.30 P. M., en O'Higgins 2051.

Everton F. C.—Junta general para hoy, a las 9 P. M., en Arturo Prat 1489.

Atlético Zenteno F. C.—Junta general para hoy, a las 9 1|2 P. M., en Domeyko N.o 1955.

Morning Star Infantil F. C.—Entrenamiento de gabinete, para hoy, a las 6 P. M., en López esq. de Prieto, E. B. Franklin.

CICLISMO

UNION CICLISTA DE SANTIAGO.—Cita a junta general de delegados para hoy, a las 9 P. M., en Bandera N.o 542.

CENTRO DEPORTIVO ATLANTIDA.—Cita a junta general para hoy Jueves, a las 9 P. M., en la secretaría.

Tabla: Elección de Directorio; interclub con Rancagua.

Los socios que deseen participar en la carrera la Diagonal, deben avisar en esta sesión.

Asociación de Football de Santiago

El Consejo de esta colectividad se reunirá extraordinariamente hoy, a las 9 P. M., a fin de ocuparse de la siguiente tabla:

1.o Pronunciamiento sobre el proyecto de bases para la fusión del fot-ball local.

2.o Apelación del Unión Deportiva Española ante el fallo emitido por el Directorio en el reclamo interpuesto por este club contra el Santiago; y

3.o Medidas extraordinarias ante el retraso del calendario oficial.

EXCURSIONISMO

CUERPO DE EXPLORADORES PILOTO PARDO.—Cita a junta general para hoy, a las 8.30 P. M., en el local de costumbre.

CUERPO JORGE MATTE.—Cita a junta general para hoy a las 9 P. M., en el local de costumbre. Tabla: Excursión del Domingo al cerro Lo Alvarado; fiesta deportiva del Sábado en homenaje al vicepresidente honorario; programa deportivo del mes de Setiembre; excursión del 18 y 19 del mes próximo, etc. Encarécese la asistencia y puntualidad en la hora. A las 7 P. M. se reunirá la Sección Femenina.

LAWN-TENNIS

El torneo universitario

El campeonato de lawn-tennis se realizará mañana, a las 9 A. M., en la cancha del Olimpia, con el siguiente programa:

Jorge Ossandón de la U. C., v. Elías Deih (E. L.)
Vicente Swinburn, de la U. C., v. Manuel Rojas (E. L.)
Pedro Sartori, de la U. C., v. Román de Amesti (E. L.)
Ropert, de la U. C., v. Israel Borgues (E. L.)

EL ASPIRADOR DE POLVO

PRACTICO
Pallas
"ELECTRA"
LIVIANO
ECONOMICO
PORTATIL
JFC

Una cosa completamente nueva
PIDA UNA DEMOSTRACION
SANTIAGO — BANDERA 20 — CASILLA 2815
Seis cuotas mensuales de $ 50 y sólo dos al contado

TUBERCULOSIS
La tuberculosis pulmonar se cura infaliblemente en tres semanas, sin drogas ni inyecciones
Centenares han sanado en 15 días
Datos y numerosas pruebas se enviarán, sin compromiso, a quien las solicite, de
R. S. - CASILLA 1679. - SANTIAGO.

DISCOS
NOVEDADES BAILABLES

VALENCIA
PUM GARIBALDI
REFLEJOS DE LUNA
EL TEMPLO DE VENUS
NOCHES EN EL BOSQUE
MI VIEJO AMOR
O KATARINA
FEA
O PARIS
LANGOSTA
SAXOFON HUMANO
MARCHETA
TE PARA DOS
LA CANCION DEL UKELELE
LOS TORERITOS
BESOS Y CLAVELES
LA VENDEDORA DE BESOS
Y muchos otros de actualidad.
De Doble Faz desde $ 12
CESAR RAU
AHUMADA 31
Remitimos a provincias contra reembolso.

LOS ENTRE - ZONAS FINALES DEL PROXIMO DOMINGO

SE DESARROLLARAN SIMULTANEAMENTE EN VALPARAISO Y SANTIAGO

Siguiendo el calendario elaborado por la Federación de Foot-ball de Chile, el Domingo próximo se dará término a la selección nacional.

En la cancha del Estadio Ferroviario del vecino puerto, se enfrentarán las Zonas Norte e Intermedia Norte, bajo las órdenes del competente árbitro señor Alberto Sabrigo.

Si los honores de la jornada corresponden al cuadro representativo de la provincia de Antofagasta o el lance termina en empate, la Zona Norte se clasificará campeón por el año 1926.

En el Estadio Policial, bajo las órdenes del señor Eduardo Macdonald, jugarán las Zonas Central y Sur, ambas representadas por sus mejores exponentes.

Los Centrales formarán en la siguiente forma:

HILL
VELOSO POIRIER
SANHUEZA ELGUETA MORALES
GARCIA BRAVO SUBIABRE ARELLANO OLGUIN

Por el cuadro de la Zona Sur posiblemente actúe el zaguero Figueroa, de Concepción.

Este lance es esperado con vivo interés por nuestros aficionados.

DESCANSOS CON RODAMIENTOS DE BOLITAS
M. GLEISNER Y Cía Ltda
SANTIAGO
AGUSTINAS 1185 CAS 2457
CASA MATRIZ-GLEISNER y Cía
CONCEPCION

Mármoles
De todos colores, para muebles, gradas, construcciones, sepulturas, urnas, lápidas, jardineras para nichos, vende y ejecuta: MARMOLERIA, CASTRO 78. — Casilla N.o 3263. — Teléfono Inglés N.o 355. — SANTIAGO.

Las fiestas de ayer en honor del Uruguay

Se desarrollaron con todo éxito, pues en todas partes se dejó de manifiesto las simpatías con que cuenta entre los chilenos la República Oriental.

Poco después de las once de la mañana llegaron al local de la Legación numerosos miembros de la colonia uruguaya residente, los que fueron recibidos por el Excmo. señor Martínez Thedy, con quien departieron por espacio de largo rato.

La recepción oficial que todos los años ofrece el Ministro uruguayo a los miembros del Cuerpo Diplomático y Consular, representantes del Gobierno y relaciones sociales, se llevó a cabo a las cinco de la tarde.

Concurrieron entre otras personas, el Sub-secretario del Ministerio de Relaciones Exteriores, don Miguel Luis Rocuant; el Introductor de Diplomáticos señor don Darío Ovalle Castillo. En representación de S. E., visitó al señor Martínez Thedy el edecán de servicio, Mayor Fuentes.

Distinguidos miembros de la colonia uruguaya residente festejaron al Ministro con un banquete que fué servido en los comedores del Restaurant Mathel. La reunión se desarrolló en un ambiente cordialísimo y en ella se formularon los mejores votos por la prosperidad de la República hermana y la ventura personal del Excmo. señor Martínez Thedy.

Por su parte, el Presidente de la República envió al del Uruguay, Excmo. señor Serrato, el siguiente saludo:

"Sírvase V. E. aceptar mis sinceras felicitaciones en el glorioso aniversario que conmemora hoy la progresista nación uruguaya, junto con mis votos por su grandeza y ventura personal de V. E.—(Firmado).—**Emiliano Figueroa Larraín**, Presidente de la República de Chile".

En el establecimiento de la Escuela Superior José Gregorio Argomedo, donde se guarda la bandera uruguaya, se desarrollaron durante el día de ayer, diversas fiestas.

El director de ese plantel de enseñanza, don Marcos A. Almarzán, pronunció una sentida alocución, refiriéndose a la efeméride que se celebraba.

En la tarde, la brigada de scouts que lleva el nombre del Uruguay y una comisión de profesores, pasaron a la Legación a presentar sus saludos al Excmo. señor Martínez Thedy.

El Bando de Piedad de Chile ha querido celebrar también el aniversario de la independencia de la República hermana, y es así como ha preparado para hoy, a las 2 de la tarde, una simpática fiesta que tendrá lugar en el Teatro Setiembre.

Especialmente invitado concurrirá el señor Ministro el personal de la Legación y miembros de la colonia.

Se desarrollarán diversos actos de variedades a cargo de los más conocidos artistas y la banda del Regimiento Lautaro amenizará el acto.

LA SUPRESION DE DOS JUZGADOS DE LETRAS EN SANTIAGO

Los relacionados con esta medida los ha solicitado en la tarde de ayer el Ministro de Justicia de la Corte de Apelaciones para suministrarlos a su vez a la Comisión de Legislación y Justicia de la Cámara de Diputados, que está estudiando esta materia.

Estos datos se refieren al movimiento de cada uno de los Juzgados del Crimen de Santiago desde el 1.o de Enero de 1924 hasta la fecha, especificándose el movimiento antes de la creación de dos nuevos Juzgados. También el de los Juzgados de San Fernando y Caupolicán, antes de la creación del de San Vicente.

Las jubilaciones de policías y carabineros

Damos a continuación el texto íntegro del mensaje enviado por el Ejecutivo a la Cámara de Diputados y al Senado, respecto de una contradicción que figura en dos artículos de la Ley de Emergencia:

"Conciudadanos del Senado y de la Cámara de Diputados:

El artículo 15 de la Ley N.º 4075, de 29 de Julio último, establece que "los empleados sólo podrán jubilar tomando como base el promedio de sus sueldos que hubieren devengado durante los últimos cinco años de servicios, y aunque parte de dicho tiempo hayan desempeñado funciones retribuídas con arancel".

El artículo 14, letra d), dispone que "los Jefes y Oficiales de los Cuerpos de Policías y Carabineros, y el personal de la Gendarmería de Prisiones, podrán jubilar con sueldo íntegro a los 30 años de servicios, y las clases y tropa a los 25 años", tomando en cuenta que el mayor sacrificio que imponen las labores de dicho personal justifican un retiro con sueldo íntegro en menor tiempo de servicios, por lo cual, el Gobierno, de acuerdo con los Comitées Parlamentarios de la H. Cámara de Diputados, convino en establecer la excepción.

El mencionado artículo 15 fué intercalado durante la discusión de la Ley de Emergencia, estableciendo una misma norma general para todos los empleados públicos, sin considerar la necesidad de dejar en mejores condiciones, para este efecto, los servicios en referencia.

Por otra parte, hay una contradicción entre las dos disposiciones citadas, porque en el artículo 14, letra d), se establece la jubilación de los oficiales "con sueldo íntegro a los 30 años de servicios" y para las clases y tropa, "a los 25 años". Entretanto, el artículo 15 fija como pensión "el promedio de los sueldos que hubieren devengado durante los últimos cinco años de servicios."

En esta virtud, y con el fin de aclarar el precepto legal correspondiente, tengo el honor de someter a vuestra deliberación el siguiente,

Proyecto de Ley:

Artículo único. — Se declara que el artículo 15 de la Ley N.º 4075 de 29 de Julio ppdo., no es aplicable al personal a que se refiere la letra d) del artículo 14 de la misma ley."

El Día del Empleado

Desde hace varios años, los empleados particulares de la capital y las principales ciudades del país vienen dedicando un día del año para celebrar lo que se ha llamado "El día del empleado". Año a año estas fiestas han venido adquiriendo mayores proporciones, logrando interesar a la mayoría de los que pasan eternamente detrás del mostrador.

La Unión de Empleados de Chile que el año pasado dió la nota alta en la celebración del "Día del Empleado", se ha propuesto este año dar grandes proporciones a esta fiesta, con lo que demostrará el grado de perfeccionamiento alcanzado en su organización. Al efecto, ha encomendado a la Comisión de Fiestas, se encargue de la elaboración del programa y todo lo concerniente al mejor éxito de estas fiestas.

Reunida esta Comisión ha acordado efectuar, entre otras cosas, un concurso literario y poético, encomendando esta tarea a los señores Cáceres, Guerrero, Ruiz y Fuentes y a las señoritas Cardoso, Hood, Lanza y Giaconi. Para preparar un gran día campestre y entretenciones, se ha designado a los señores San Martín, Valdés, Torre-Santa, Freire y Navarrete. Para el baile de fantasía han sido nombrados los señores Giaconi, Ferrer, Zuleta y Vera. Habrá también una matinée literaria gratuita para los socios y sus familias, encomendándose su organización a los señores Guerrero, Cáceres y Fuentes.

Como complemento de todas estas festividades, se editará un elegante y artístico folleto conteniendo la historia de la UECH y todas sus actividades, en el que serán incluídos los trabajos que resulten premiados. Encargados de este trabajo son los socios señores Ruiz, Neut Latour, Guerra, Aparicio y Zuleta.

Entre los empleados reina gran entusiasmo por concurrir a cada uno de estos actos y las sub-comisiones trabajan con tesón y perseverancia.

ASOCIACION GENERAL DE PROFESORES DE CHILE

AGRUPACION SANTIAGO

Las siguientes actividades se desarrollarán en esta Agrupación en el curso de la presente semana:

Jueves 26. — A las 5 P. M., se reunirá extraordinariamente el Directorio para ocuparse de asuntos de suma importancia. Se recomienda la asistencia.

Viernes 27. — A las 6 P. M., el presbítero Viviani dictará una conferencia sobre el Sindicalismo y el Estado.

Domingo 29. — A las 5 P. M., se llevará a efecto en los amplios salones de la institución un gran baile social dedicado especialmente a los profesores y sus familias. Amenizará esta reunión una banda militar y dos espléndidas orquestas. Las invitaciones para señoritas pueden retirarse en la secretaría, Delicias 357.

POR LA MONEDA

CON EL PRESIDENTE DE LA REPUBLICA ESTUVIERON ayer, entre otras personas, las siguientes: una comisión de canalistas del Maule, los senadores Opazo y Smitsman y los diputados señores Rivera y Matta Figueroa.

SE HA POSTERGADO LA RECEPCION DIPLOMATICA QUE ofrece semanalmente el Ministro de Relaciones Exteriores.

LOS EMBAJADORES DEL BRASIL Y DE ARGENTINA CONferenciaron en la tarde de ayer con el Canciller señor Huneeus.

SE DECRETO LA JUBILACION DE DON ISAAC GREZ, ASEsor Técnico de la Dirección General de Impuestos Internos. Se retira con una renta anual de $ 23,333.33.

SE HA AUTORIZADO A LA SOCIEDAD COOPERATIVA DE Temuco para hacer funcionar por un año las apuestas mutuas en el Club Hípico de ese pueblo. Se trata de una renovación de permiso.

EL CONSUL DE CHILE EN ECUADOR HA COMUNICADO A la Cancillería que en el primer semestre del año entró en arcas fiscales, por derechos de exportación, la suma de un millón veintinueve mil cuarenta y nueve sucres, y por derechos de importación, en el primer trimestre, la suma de 49,389.

EN LA CANCILLERIA SE RECIBIO LA LEY DE CONSCRIPción Vial que establece el servicio obligatorio de reparación y construcción de caminos en el Perú. Se deja constancia que trabajarán en esas obras todos los varones, sean nacionales o extranjeros, de edad de 18 a 60 años.

CON CUATRO ESTACIONES SE HA ORDENADO EL REFORzamiento de las líneas telegráficas entre Paiguén y Temuco.

HA FALLECIDO EL CONSUL PARTICULAR DE CHILE EN Rangoon, Mr. William Archbald.

EL EX-DIRECTOR DE POLICIAS, SEÑOR BUSTAMANTE

ARRIBO AYER A SANTIAGO

Con este motivo, una numerosa concurrencia se dió cita en los andenes de la Estación del Norte para presentar sus parabienes al distinguido funcionario público.

Como se sabe, el señor Bustamante recorrió los principales países de Europa, estudiando todo lo relacionado con los servicios policiales.

Cuando le presentamos los saludos de "La Nación", el señor Bustamante, nos manifestó que presentará un extenso informe al Gobierno, relacionado con el viaje que acaba de efectuar al viejo mundo.

Terminó diciéndonos el ex-Director de Policías, que a su juicio, la institución a que él perteneció desde joven, se encuentra en un magnífico pie y que nada puede envidiar a las de otros países.

Concurrieron a esperar al señor Bustamante, entre otros, don Arturo Alessandri, numerosos Jefes y oficiales de la Policía de Santiago, y sus relaciones sociales.

PELICULAS
Llenan teatros
UFA
Satisfacen públicos
CIA. CINEM. TERRA CAS. 963
SANTIAGO

A J E D R E Z

CAMPEONATO NACIONAL DE AJEDREZ ORGANIZADO POR "LA NACION"

SELECCION POR SANTIAGO

Ayer se ha dado comienzo con todo entusiasmo a la segunda rueda de este interesante campeonato por Santiago, en el cual se disputa una valiosa copa galantemente donada por el conocido aficionado señor León Chamude, para el primer puesto y medallas para los segundo y tercero, donadas por don Jorge Sanhueza.

Damos a continuación los resultados obtenidos ayer y transcribimos gustosos la más hermosa partida jugada hasta la fecha en este torneo, entre los señores Santiago Ureta y el señor Agustín Canut.

"Defensa francesa"

	BLANCAS Sr. Ureta	NEGRAS Sr. Canut
1	P 4 R	P 3 R
2	P 4 D	P 4 D
3	C 3 A D	C 3 A R
4	A 5 C	A 2 R
5	P 5 R	C R 2 D
6	P 4 T R	P 3 T R
7	A 3 R	P 4 A D
8	D 4 C	P 3 C R
9	A 3 D	C x P R
10	P x C	P 5 D
11	0-00	P x C
12	A x P C	D 4 T
13	A x P j	R x A
14	D 5 T j	R 2 C
15	T 3 T	D 5 C
16	A x P j	T x A
17	T 3 C j	R 1 A
18	D x T j	R 1 R
19	D 6 C j	Abandona

En vista de que el señor Alejandro Perea no se ha presentado a definir sus partidas con los señores Ureta, Rengifo y Muñoz, queda descalificado para seguir actuando en este campeonato, por su escaso espíritu deportivo y en beneficio de los demás jugadores.

C R O N I C A   P O L I C I A L

Se olvidan algunos cartuchos de dinamita en una cantina

A la 7.a Comisaría, llegó en la tarde de hoy el dueño del Hotel Tessalia, ubicado en la Avenida Matucana N.o 31.

Se presentó al oficial de turno en manos de quien puso 36 cartuchos de dinamita, varias mechas, y otros accesorios de minas que se le habían quedado olvidados en ese establecimiento a uno de los clientes que lo habían frecuentado en la mañana de hoy.

Todas esas especies recogidas han quedado a disposición de esa Comisaría, y serán enviadas a la Fábrica de Cartuchos con el objeto de que esa repartición haga con ellas lo que le plazca, al menos que su dueño pueda comprobar anteriormente que le pertenecen, y se interese por recogerlas.

Había robado en Valparaíso y fué aprehendido en Santiago

Desde hace varios días, los agentes de la policía de Santiago seguían los rumbos de una investigación que le había hecho su colega de Valparaíso.

Se trataba de importantes robos efectuados por un individuo en el vapor "Aysen" que atracó al muelle del vecino puerto hace algunos días.

Las mercaderías sustraídas eran de cierta importancia y el capitán del buque tenía especial interés que se aprehendiera al ladrón.

LAS PESQUISAS

La oficina de Valparaíso comunicó oportunamente a la de Santiago el hecho ocurrido a bordo de la nave mencionada y dentro de sus sospechas, daba todos los detalles de las posibles personas que debían ser autoras de ese robo.

Después de diestras pesquisas, que han durado varios días, debido a las dificultades que se han presentado con motivo de conocer a punto fijo todas aquellas personas que han entrado a Santiago viajando desde el vecino puerto, se ha logrado localizar el individuo que cometió la serie de robos en el vapor "Aysen".

SE LE APREHENDE

Mientras en una de las calles del centro, cierto vendedor ambulante ofrecía sus mercaderías al público, uno de los agentes de la Sección de Seguridad encargado de la investigación respectiva y en conocimiento de las instrucciones de la Policía de Valparaíso, logró darse perfectamente cuenta que ese sujeto no podía ser otro que el que había operado a bordo del vapor en cuestión. Se le acercó y como no llevara completos los documentos que exige actualmente la ley, procedió a notificarlo que debía acompañarlo a la Comisaría, donde luego después hechas las declaraciones, confesaba llamarse Manfredo Gutiérrez. Se pudo, además, comprobar que el detenido era el autor de los robos del "Aysen", quedando a disposición de la justicia para que se inicie el proceso respectivo.

MIENTRAS DESEMBARCABA LAS ESPECIES DE UN VICTORIA FUE APREHENDIDO

El ladrón de especies varias transitó durante varios minutos por las calles de esta capital sin que los transeuntes se dieran cuenta que lo que llevaba en el victoria de arriendo era producto de sucesivos hurtos en los que el punga había tenido éxito.

El ocupante del victoria aquel se llamaba Jorge Núñez Souper, álias el "Quemado". Hizo detener el vehículo en cuestión en la calle Huemul, esquina de Copiapó donde lo sorprendieron los agentes Osvaldo Saavedra y Enrique Rosales quienes seguían desde luego su pista.

El hecho cayó infraganti ya que el victoria estaba lleno de sobrecamas de seda, sábanas, colchas, camisas y otras especies que el delincuente había "cosechado" en sus diversas operaciones nocturnas o diurnas merced al engaño o la destreza de sus combinaciones.

Jorge Núñez se encuentra en la actualidad encarcelado y todos los antecedentes de sus distintos robos serán enviados al Juzgado respectivo quien tomará conocimiento de los hechos y dictará sentencia.

Cigarrillos recomendados
CABAÑAS
HABANOS EXTRAFINOS
$1.60
MY LORD
CON TABACO MARILAND
$1.60

LA REGLA
INVARIABLE
DE
WHITE ZINC PASTE "MAPOCHO"
GENUINE
XXX
La pintura Mapocho
A CALIDAD IGUAL
PRECIO INFERIOR
A PRECIO IGUAL
CALIDAD SUPERIOR

REPUESTOS LEGITIMOS FORD VENDE JIMENEZ
EN SAN PABLO ESQ. CUETO

LOS FABRICANTES DE AUTOMOVILES

SATISFACEN LA DEMANDA DEL PUBLICO POR AUTOMOVILES MEJORES A PRECIOS MAS BAJOS

Según opinión de Mr. Ernest W. Seaholm, primer ingeniero de la fábrica Cadillac, los principales adelantos en la construcción de automóviles en 1926, consistirán en llevar la simplificación a un grado aún más alto y ofrecer al público automóviles mejores a precios más interesantes. En esta era de competencia encarnizada, Mr. Seaholm ve la supresión de los experimentos sin fin determinado, y un deseo mayor de parte de los fabricantes de ofrecer los automóviles mejores a los precios más bajos posibles.

"La cuestión de la construcción de los automóviles" dice Mr. Seaholm, " ha pasado ya de su infancia. Hoy sabemos precisamente el camino que debe seguir la investigación para obtener los resultados que exigen los clientes.

"Hasta que la ciencia nos revele algún nuevo principio aplicable a la construcción de automóviles, la tendencia de los fabricantes serios será hacia la simplificación de los actuales modelos, mejorándolos y haciéndolos aún más durables.

"La industria del automóvil, como todos sabemos, atraviesa actualmente por una era de extraordinaria competencia, lo que por supuesto redunda en beneficio de los clientes. Las marcas de más prestigio continúan afianzando su buen nombre, y los dueños de automóviles en general comprenden que están recibiendo ahora vehículos mejores a precios más bajos que nunca. Es indudable, que esta tendencia, bien encaminada, ejercerá una influencia más poderosa en el público comprador de automóviles, que la introducción de innovaciones radicales."

En la serie Cadillac custom built el detalle o cambio más notable es el parabrisa inclinado con un vidrio triangular entre los lados del parabrisas y el pilar delantero de la carrocería. Debido a este cambio, ha sido preciso retirar hacia adelante el tablero de instrumentos aproximadamente 90 mm., de modo que el compartimento del conductor resulta más espacioso que antes. El contorno del techo se confunde con la nueva visera, que tiene un hueco menor que la anterior. En todos los modelos cerrados, tanto de la serie Standard como de la custom built, se emplean entrepaños de nogal con incrustaciones de peltre, precisamente debajo de las ventanillas sobre las portezuelas. En los modelos de la serie custom built las incrustaciones tienen un adorno en el centro. En los modelos Standard se emplean además una moldura de nogal en el marco de las ventanillas.

Los bonitos contornos de las carrocerías custom built y su más baja supensión, las hacen aún más elegantes. Sobre el chassis de 138 pulgadas los ingenieros de Cadillac y de Fishey han concebido una carrocería cupé de cinco asientos de extraordinaria simetría, gran confort y comodidad sin par. La parte trasera de la carrocería termina en curvas muy elegantes, habiéndose introducido en esta parte varias reformas que realzan la belleza de este hermoso cupé.

Como ejemplo de sus modelos para ser conducidos por chauffeur ofrece la casa Cadillac su Imperial custom built de siete asientos, que por su lindo y hermoso acabado sobresale entre los coches finos de su clase. Este modelo, que es uno de los más importantes de toda serie Cadillac, ofrece la mayor comodidad para siete personas en un ambiente del más depurado refinamiento. La sección superior, los guardafangos y las molduras "sage" con franja doble de castaño (Coronado tan) en las molduras. El compartimento trasero está tapizado con paño especial que hace juego con la pintura Duco del exterior. Las portezuelas tienen por dentro paño de encaje. El portamantas es de cordón de seda y los coginetes tienen relleno especial muy blando y cómodo. El compartimento del conductor está tapizado con cuero verde.

Los adelantos introducidos en los modelos abiertos Cadillac pueden apreciarse por el hecho de que últimamente la fábrica los trasladó a la serie "custom built".

Entre ellos sobresale por su elegancia y distinción el faetón de cuatro asientos. El chassis de 138 pulgadas le da un largo adecuado, y sus bonitos colores realzan la elegancia del conjunto. el portabaúl atrás y los entrepaños que imitan tejido de pajilla, en las portezuelas traseras, son detalles que no dejan de llamar la atención. El exterior está pintado de un color gris parduzco con adornos, imitando monogramas. Los guardafangos y las molduras son de color verde con franja crema en las molduras.

En el Sedán Standard de sieté asientos pueden apreciarse los grandes progresos realizados por los carroceros del Cadillac. Este modelo ofrece un interior espacioso por todos los conceptos. Sus dos asientos auxiliares ocupan el ancho entero del coche y si es necesario, en ellos pueden ir tres pasajeros. La sección superior es negra. La sección central, incluso el espacio entre las molduras, está pintada color castaño Caravan; la sección inferior es color castaño Monson, con franja en las molduras que hace un bonito contraste con el color castaño. El tapizado es de terciopelo mohair color taupe. Las portezuelas tienen entrepaño de nogal.

Montaje

Antes de montar sobre la rúeda de un automóvil una llanta completa con su neumático, es preciso asegurarse de que el aire contenido en éste alcanza la presión conveniente; hecho esto, se quitan todas las pequeñas piezas atornilladas en la parte exterior de la válvula, y se coloca la llanta de recambio sobre la rueda, después de haber llevado a la parte superior el agujero corerspondiente a la válvula; una vez introducida ésta, la colocación de la llanta en su sitio no ofrece ninguna dificultad. Sólo falta, ahora, colocar los tornillos de presión y las pequeñas garras de seguridad y atornillar las tuercas por medio del desatornillador de berbiquí, procurando que las garras se adapten perfectamente a la llanta y ésta quede completamente inmóvil. Conviene no olvidarse de untar con aceite las garras de seguridad antes de colocarlas y apretar las tuercas tanto como sea posible.

Hecho esto, pueden atornillarse a la válvula de aire el tapón el capuchón y las demás piezas que antes se han desmontado.

Siguiendo siempre estas reglas generales, pueden cambiarse los neumáticos de las ruedas con llantas fijas, provistas o no de tornillos de seguridad. Para los neumáticos gemelos se procede de un modo análogo.

ACEITES LUBRICANTES y GRASAS
VEEDOL
Resisten Altas Temperaturas

SPOERER, PEREZ Y CIA. LTDA.
AGUSTINAS 1177
CASILLA 774

LA
ANGLO-MEXICAN
PETROLEUM Co. Ltd.
AVISA A SU DISTINGUIDA CLIENTELA QUE TIENE A SU DISPOSICION
CUPONES PARA GIRAR BENCINA DE LAS BOMBAS
CON DERECHO A UN
Descuento del 2 por Ciento

UBICACION DE LAS BOMBAS
Super-Energina
(AZUL - NARANJA)
ALAMEDA CON SAN DIEGO
ALAMEDA ENTRE TEATINOS Y AMUNATEGUI
ALAMEDA CON DIECIOCHO
ALAMEDA CON FONTECILLA
PLAZA ERCILLA

ENERGINA
(AZUL)
PLAZA ITALIA CON MERCED
PLAZA VICUÑA MACKENNA
ALAMEDA CON SAN FRANCISCO
ALAMEDA CON SAN MARTIN
ALAMEDA CON ALMIRANTE BARROSO
ALAMEDA CON MEIGGS
ALAMEDA CON MATUCANA
PLAZA MAPOCHO CON 21 DE MAYO
VICUÑA MACKENNA CON DIEZ DE JULIO.
AVENIDA MATTA CON SAN DIEGO
PLAZA BRASIL CON HUERFANOS
BLANCO ENCALADA CON AVENIDA ESPAÑA

PUREZA GARANTIDA Y MEDIDA EXACTA
PIDANSE MAYORES DATOS EN LA OFICINA CENTRAL
HUERFANOS 1153 — TELEFONO 3636 — CASILLA 11-D.

UNA CARRERA CONTINUA DE 23,731 KILOMETROS

CON EL OBJETO DE PROBAR LA RESISTENCIA DE UNA PIEZA, UN MOTOR FORD FUE SUJETO A UNA DE LAS MAS DURAS PRUEBAS IMAGINABLES, DE LAS QUE SALIO AIROSO

Una carrera continúa de resistencia, equivalente a un viaje alrededor de la mitad del mundo, con el acelerador totalmente abierto y una carta tres veces mayor que la normal, es indudablemente una prueba tremenda para cualquier motor. Sin embargo, a prueba tan dura fué sujeto últimamente un motor Ford, en la plana que la compañía constructora tiene en Highland Park, Detroit.

Aun cuando la prueba se dispuso, originalmente, para verificar la bondad de una pieza del motor, fórmula, los resultados obtenidos fueron más interesantes desde el punto de vista del trabajo de toda la máquina.

Excepción hecha de la pieza que se quería probar, el motor fabricada con acero de determinada era uno de tantos, escogido al azar de la línea de montaje. Equipado con la pieza a prueba, el motor se acopló a un dinamómetro y se echó a andar.

Como se trataba de ver hasta qué grado podía la pieza resistir la prueba, se intensificó el castigo que se puede imponer a un motor, en condiciones normales. Con el acelerador totalmente abierto, se hizo que el motor soportara una carga tres veces mayor que la calculada para un automóvil. El enfriamiento se retardó, de propósito, de manera que el agua en el radiador estuvo siempre hirviendo y los tubos del escape estaban siempre al rojo.

Durante diecisiete días con sus noches, el motor zumbó, mientras los ingenieros Ford esperaban el inevitable resultado. Para que el motor no se librara ni un momento del intenso calor, el aceite se cambiaba sin parar la máquina, que corrió todo el tiempo a una velocidad de treinta y seis millas por hora (58 kilómetros) con la misma carga. Al finalizar las 412 horas de este formidable castigo, se paró el motor y se le desarmó, para revisarlo.

El examen demostró que la pieza a prueba había sido quemada por el terrible calor. Pero, aparte esto, el motor aparecía en magníficas condiciones y estaba listo para repetir la función.

Algunos de los resultados de este experimento son tan interesantes para el ingeniero mecánico como para el propietario de un automóvil. Durante la prueba, el motor corrió lo equivalente de 14,832 millas... (23,731 kilómetros), y se consumieron 795 galones de gasolina (2,920 litros), siendo el promedio de consumo el de un galón por cada 18 1|2 millas (un litro por cada 8 kilómetros), no obstante el excesivo calor y el exceso de carga. Los amantes de los números se interesarán en saber que, en la prueba, cada pistón subió y bajó en su cilindro aproximadamente 37.080,000 de veces y el cigüñal hizo igual número de revoluciones completas.

Por último, como dato curioso diremos que cada pistón caminó una distancia de 4,618 millas, o sea, un total de 18,472 millas entre los cuatro.

Camino de Santiago a Valparaíso

Para todos los automovilistas será una grata sorpresa saber que el camino entre Santiago y Valparaíso, que hasta hace poco se encontraba intransitable debido a las copiosas lluvias caídas en este Invierno, se encuentra ya en buenas condiciones y dentro de pocos días más estará completamente expedito, lo que podemos informar gracias a las noticias que nos ha dado sobre el particular la Ford Motor Company, Compañía que, como se sabe, mantiene en las diferentes zonas del país un servicio de inspectores que transitan en automóvil por todos los caminos de la República.

Uno de los inspectores de esta Compañía hizo el recorrido en un coche Sedan Ford, no habiendo tenido durante su viaje tropiezo alguno en el camino ni sufrido desperfectos la máquina. Unicamente el tiempo empleado fué un poco mayor que el se acostumbra.

Los aficionados a las excursiones automóvil pueden por lo tanto iniciar sus excursiones y recorridos entre la capital y el vecino puerto con toda confianza, tal como en los meses de verano.

Producción Ford

Nuevamente se ha completado otro millón en la producción de coches Ford en Julio del presente año, con el automóvil motor número 14.000,000 que salió de la línea de armaduría de la planta Ford, de la Ford Motor Company.

Para formarse una idea de la enorme producción actual de coches Ford bastará recordar que hace poco más de dos años, Junio 4 de 1924, que el famoso Ford N.o 10.000,000 fué producido, acontecimiento que se celebró conduciendo el coche a través del continente, desde Nueva York a San Francisco, por el camino Lincoln. En los 25 1|2 meses transcurridos desde ese tiempo la producción Ford ha aumentado en 4.000,000 de coches.

El primer Ford Modelo Turismo fué producido en Octubre 1.o de 1908 y sólo después de 7 años, Diciembre 10 de 1915, se llegó a completar el primer millón.

Determinación del tipo de neumático más conveniente

Para decidir el tipo de neumáticos más conveniente para el buen funcionamiento del automóvil, es necesario conocer el peso de éstos.

Para pesar un automóvil es preciso servirse de una báscula de plataforma cuyas dimensiones sean suficientes para poder contener todo el vehículo.

El automóvil debe pesarse con todas las guarniciones y accesorios; con los depósitos de agua y de la bencina completamente llenos; con todos los pesos situados en los puntos que deben ocupar durante la marcha, cargado con el mayor número de viajeros que puede llevar y de una carga auxiliar que represente el peso de los equipajes. En otros términos: es preciso pesar el vehículo con el máximo de carga que habrán de soportar los neumáticos.

He aquí cómo se opera:

1.o Se determina el peso total del vehículo;

2.o Se pesa la parte posterior, apoyando las ruedas delanteras fuera de la plataforma de la báscula;

3.o Se pesa del mismo modo la parte anterior del vehículo, haciendo que las ruedas traseras se apoyen fuera de la báscula.

Si las pesadas se han hecho con cuidado, la suma de los pesos obtenidos en las dos últimas operaciones debe ser igual, con un error menor de diez kilógramos al peso total obtenido con la primera pe-

COMPRE UN FORD
A ORREGO
ALAMEDA ESQ. GALVEZ

Turismo Ford
$ 7.400
Sobre carro en Santiago.
CON PARTIDA AUTOMATICA Y RUEDAS DESMONTABLES.

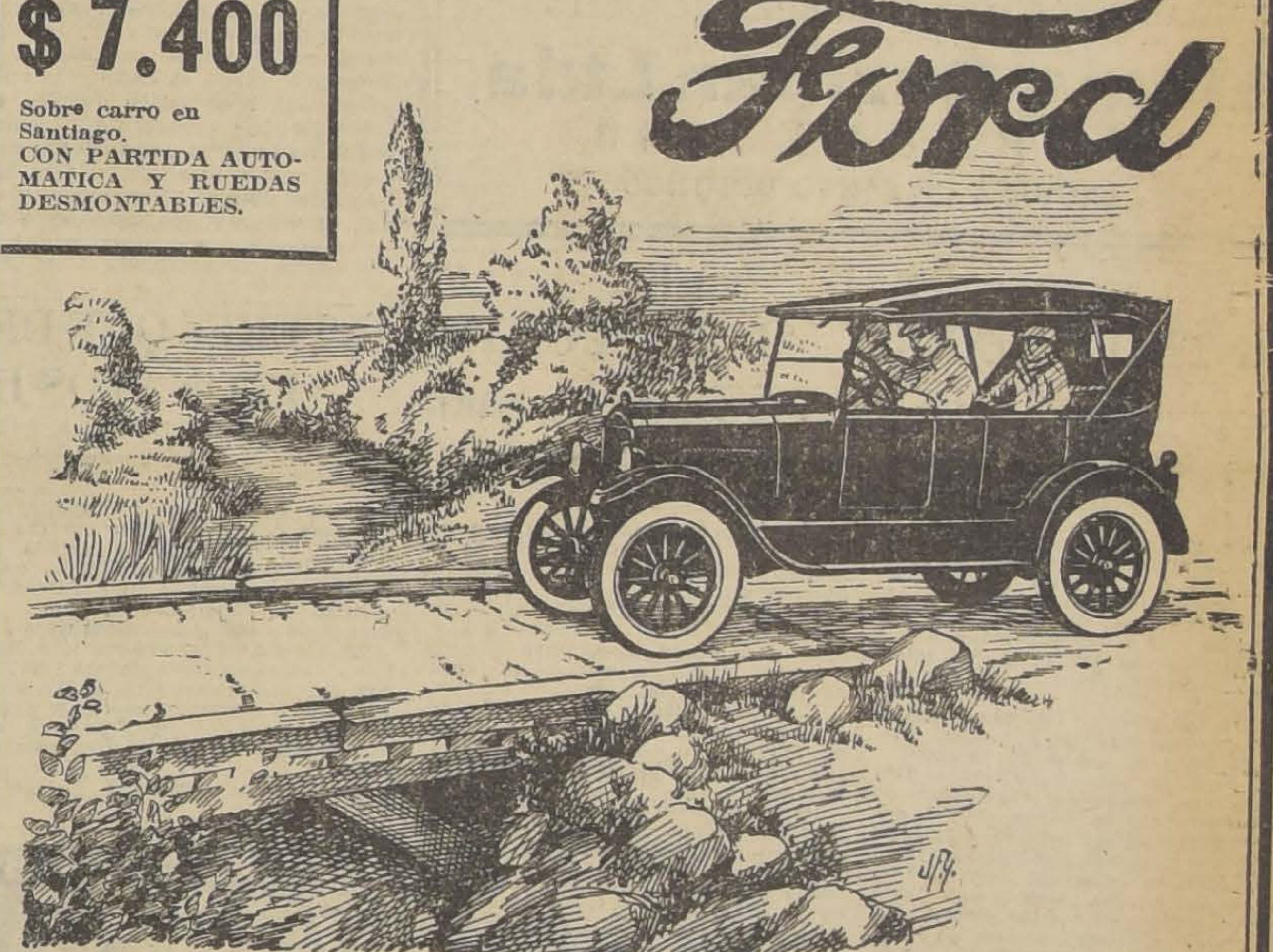

SATISFACCION POR POCO DINERO

En los más lejanos caminos, en todas partes en el país, por todos los tiempos, encontrará el Ford recorriendo airoso las distancias.

El Ford significa progreso para un país, porque sus cualidades de resistencia son tales, que le permite recorrer las distancias con la mayor seguridad y mayor economía.

SOLICITE DE CUALQUIERA DE NUESTROS AGENTES AUTORIZADOS UNA DEMOSTRACION SIN COMPROMISO PARA USTED

Ford Motor Company

C. ORREGO y Cía. Ltda.
AGENTES FORD AUTORIZADOS
Alameda esquina Gálvez

GIOVINAZZI

LE PINTA SU AUTOMOVIL CON LOS NUEVOS PROCEDIMIENTOS. NO ESPERE EL ULTIMO MOMENTO PARA TENER SU COCHE PARA LAS FIESTAS.

AV. SANTA MARIA N.o 0180

AUTOS Y GONDOLAS

FORD

LIQUIDAMOS UNA GRAN PARTIDA DE REPUESTOS PARA FORD A PRECIOS MAS BAJO QUE EL COSTO

TENEMOS, ENTRE MILES DE ARTICULOS, LOS SIGUIENTES:

CORONA para Ford	$ 18.—
PIÑON	$ 6.—
MAZA trasera	$ 10.—
CABEZAL delantero	$ 10.—
EJE trasero	$ 15.—
PASADOR de muñón	$ 1.50
BUJE de Cardan	$ 7.—
RODAMIENTO Cardan	$ 12.—
CUBIERTA Cardan	$ 5.50
QUEMADORES completos	$ 1.—
DEPOSITOS parafina	$ 2.50
JUEGO BALATAS completos, blancas	$ 9.—
MAZA delantera completa	$ 18.—
RESORTE para Ford delantero	$ 21.—
CARBURADOR Ford Moderno	$ 45.—
CORREA ventilador balata	$ 1.50
CONOS izquierdo y derecho	$ 0.80
CONO fijo	$ 0.80
MUÑONES completos	$ 16.—
SOPORTE resorte delantero	$ 2.50
BOBINAS Ford completas	$ 19.—
RESORTE partida	$ 4.50
RODAMIENTO camión 1019	$ 14.—
RODAMIENTO camión 1046	$ 10.00
OREJA Cárter	$ 4.—
TAPA radiador.	

NEUMATICOS Y CAMARAS, PRECIOS SIN COMPETENCIA

EN GENERAL, MILES DE REPUESTOS PARA CAMION FORD Y TURISMO — SURTIDO PERMANENTE Y COMPLETO DE REPUESTOS — 15% DE DESCUENTO SOBRE CUALQUIER REPUESTO

Silva y Guzmán Ltda.
MORANDE 600
ESQUINA DE SANTO DOMINGO

TEMAS DE AUTOMOVILISMO

Si hacéis un viaje de 200 millas en un coche cuyo conductor no os es familiar, —dice un articulista en "The Motor"— ¿Podríais leer su carácter deduciéndolo de la manera cómo maneja?

A primera vista —agrega— uno podría sentirse inclinado a responder que el carácter de un hombre se halla en relación muy directa con la manera como maneja el coche, pero tomando en consideración un gran número de casos personales, se presentan ciertas dudas. Esto se hace más notable particularmente en el caso de aquellos que, por el manejo de sus coches, parecen ser de una naturaleza muy egoísta. Tenemos el caso de un hombre que, al manejar su coche, considera sólo sus propias conveniencias y raras veces se preocupa de los demás que van por el camino, a menos que sea con el objeto de salvar su propio pellejo; y sin embargo, se ve con frecuencia en la vida ordinaria que este conductor tiene las mayores consideraciones por las otras personas. Indudablemente, una cierta cantidad de lo que parece ser actitud egoísta puede deberse a nerviosidad o falta de imaginación, de modo que resulta un poco arriesgado asegurar que el conductor que parece tener poca consideración por las demás personas que usan el camino, sea también generalmente egoísta en los demás momentos de su vida diaria.

Volvamos al asunto de los nervios. Aunque es cierto que un hombre cuyos nervios son buenos por lo general en la vida diaria lo son también al manejar su automóvil, no es menos cierto que muchas personas que estarían dispuestas a llevar un coche a 100 millas por hora en la pista de Brooklands, pueden ser lo que se llama "un caso de nervios" en la vida diaria. La falta de nervios al manejar un coche puede deberse también, con frecuencia, a una falta completa de imaginación, y esto se aplica también al caso de los pasajeros.

El que escribe estas líneas —continúa diciendo el articulista— puede mencionar el caso de un pasajero frecuente en su coche, el que ha pasado por momentos realmente peligrosos con él, sin que haya ni siquiera pestañeado. Al comentar luego el caso y la suerte de haber escapado de una catástrofe, este pasajero ha demostrado no haberse dado cuenta nunca de que hubiera habido el más pequeño peligro. Por regla general, si un pasajero como éste llega a ser alguna vez conductor de automóviles, llegará también a ser un peligro para los demás que usan el camino, hasta que experimente alguna colisión importante y entonces se dé cuenta por experiencia de los posibles peligros que se le pueden presentar.

Tenemos también la cuestión buen humor bajo condiciones realmente arduas. Se sabe de casos de conductores de coches en prueba, y posiblemente en largas jiras, en que se ha presentado un inconveniente tras otro. Posiblemente una sucesión de pinchaduras en los neumáticos, seguida de descompostura del sistema de alumbrado, culminando con la abolladura de guardabarros, ha puesto inconveniente tras inconveniente frente al conductor, y éste ha permanecido alegre y optimista en todo momento y hasta quizá viendo el lado chistoso de cuanto percance le ocurre. Bajo dificultades de escasa monta en la vida diaria, este mismo individuo puede volverse irritable y de temperamento imposible.

La decisión es una característica muy necesaria para manejar un coche, y con mucha frecuencia una decisión rápida se necesita con el objeto de evitar una catástrofe completa.

Tómese, por ejemplo, el caso de muchos conductores de taxis de Londres —agrega— cuyo desempeño detrás del volante llega a la temeridad, pero en un gran número de ocasiones, su modo de juzgar las situaciones es bueno. Sáquese al hombre de su taxi y véase cuánta temeridad le resta; póngasele ante una dificultad de las que se presentan en la vida diaria y véase cómo juzga las cosas.

Finalmente, tenemos esa muy valiosa característica de la vida, el sentido del buen humor. ¡Qué cantidad enorme de conductores de automóviles pierden el sentido del buen humor tan pronto como se sientan detrás del volante! Cuando ascienden una colina difícil, que requiere un movimiento brusco de la palanca para pasar a otra velocidad, hay una expresión en sus caras, de absoluto horror; el cambio de marcha se convierte en un asunto de vida o muerte y si por una casualidad deben hacer el cambio ante los ojos de un transeúnte, en vez de ver la parte humorística del momento, invariablemente se enfurecen consigo mismo.

El señor Fulano de Tal, hombre de poca estatura, con anteojos, amabilidad toda, siempre con consideraciones hacia sus semejantes, en todo momento precavido y que se mantiene estrictamente dentro de las leyes de la moral en la vida diaria, al encontrarse detrás del volante de su coche, se transforma en un infractor a las leyes, absolutamente egoísta e inconsiderado; mientras que un hombre de temperamento brusco, fácilmente irritable, cuando va manejando su coche, con la misma frecuencia se convierte en un ejemplo notable de obediencia a las leyes y reglamentos del tráfico, demostrando una gran amabilidad y cortesía hacia los demás personas que ocupan, como él, el camino.

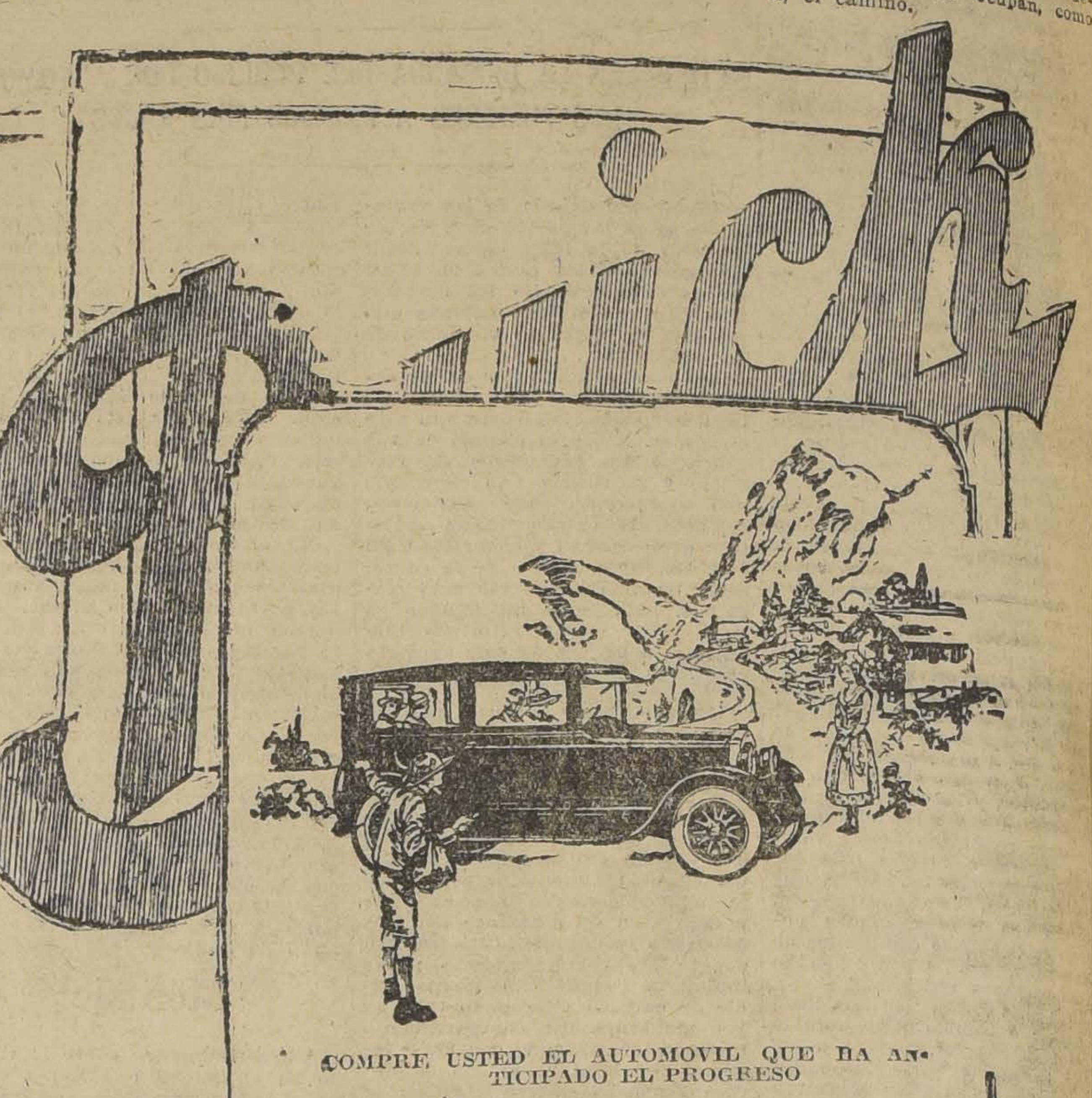

COMPRE USTED EL AUTOMOVIL QUE HA ANTICIPADO EL PROGRESO

COMPRE UN "BUICK"

IMPORTADORES:

NORRISON & Co.

SANTIAGO. — VALPARAISO

B O X

CENTRO BOXERIL "LOS SPORTS"

ECOS DE LA JIRA A RANCAGUA.— LA VELADA DEL PROXIMO DOMINGO.— TOMARAN PARTE ELEMENTOS DEL HERIBERTO ROJAS

Como estaba en conocimiento de los deportistas, este Centro cumplió el Sábado y Domingo últimos un compromiso que tenía contraído con la Departamental Rancagua, de hacer participar en dos veladas a sus mejores pupilos frente a los seleccionados rancagüinos.

La muchachada de esa ciudad tiene un espléndido porvenir, faltándole sólo un poco de técnica.

En los dos días se hicieron diez matchs, ganando los siguientes de Santiago: Aquiles Lorca, Angel Jeria, José Cajales, Acricio Ramírez, Manuel Contreras, Moisés Machiavello, Alfredo Aravena, por puntos; empataron Carlos Jiménez y José Rojas; perdió por puntos Pedro Ramírez, que enfrentó a uno de más kilos, y sólo actuó por no hacer fracasar una pelea.

En resumen, este Centro se anotó siete victorias, dos empates y una derrota.

—La comisión de peleas de este Centro está trabajando con interés en presentar el próximo Domingo una interesante noche boxeril, para lo cual se han formalizado algunos contratos con elementos del Centro Heriberto Rojas, tales como Kerris Díaz, que hará el encuentro de fondo con Enrique Díaz, de Los Sports; en el semifondo tomarán parte Roberto Pérez, del Heriberto Rojas, con Carlos Rojas, de Los Sports; Víctor Oyola, de Los Sports, cederá la revancha a Roberto Rojas, del H. Rojas; y un preliminar interesante será el que harán Manuel González, de Los Sports versus F. Figueroa, del Heriberto Rojas.

El primer semi-fondo lo tendrán a su cargo dos aficionados de reconocidos méritos, como son Arturo Mardones, del Pedro Martínez, con F. González, de Los Sports.

—El secretario señor Julio Savelli hace saber a los socios que desde esta tarde estará a su disposición el nuevo libro registro, para que procedan a firmarlo.

—El directorio se reunirá esta noche para tratar varios asuntos de mucho interés. Se recomienda la asistencia.

EL ATLETA VICUÑA.—Los deportistas de los últimos años no habrán olvidado a Alfonso Vicuña, a aquel atleta que fué un exponente de nuestra raza.

Una desgracia lo tiene en la actualidad ciego. Vive del concurso de los que lo conocieron y de los que se han dado cuenta de su fatalidad.

Por ser generoso perdió la vista. En una velada de beneficio que se daba en la Serena para los damnificados del terremoto, luchó y a consecuencia de un golpe recibido en la cabeza sufrió una lesión, que poco a poco fué siendo fatal hasta que perdió la vista.

Hoy vive de la generosidad de los deportistas, o sea, está cosechando el fruto de sus buenos sentimientos.

En el último en varios centros se le han dado veladas a su favor. Hoy le ha correspondido este honor al Centro Deportivo Medidores. Le ha cedido su local para el Domingo 29 del presente, fecha en que se organice una velada.

Ha logrado reunir un contingente numeroso de concursos. Presentará un interesante programa, con números de canto, declamación, lucha romana, jiu-jitzu, box, zapateo americano.

El vecindario del barrio Mapocho-Parque Centenario tendrá ocasión de presenciar una velada de interés y contribuir a ayudar a un ciudadano que pudo ser un gran atleta.

El número de atracción de la velada será sin duda alguna, el propio beneficiado: hará ejercicios Sandow con la misma facilidad de cuando veía, lo que revela que a pesar de haber quedado ciego no olvida lo que tantas veces demostrara en esta capital como en las principales ciudades del país. Mañana se dará a conocer el programa.

INTERES QUE DESPIERTAN LAS FINALES DE LOS CAMPEONATOS DE LA ASOCIACION DEPARTAMENTAL DE BOX

Como es ha venido publicando en estas columnas y en nuestro colega "Los Tiempos" la velada organizada por al Comisión de Campeonatos de la Asociación Departamental de Box de Santiago, ha despertado un gran entusiasmo.

Esto se debe a que son las finales y los vencedores deberán batirse con los campeones del año pasado.

Entre los elementos de la actual selección existen muchos que tienen pasta para clasificarse campeones.

Esta es una creencia general.

CIGARRILLOS
La Cubana
no tienen RIVAL
40 cts
fumadl

SE TOMAN IMPORTANTES ACUERDOS

En la sesión de la Departamental de antenoche se tomaron importantes acuerdos.

En primer lugar se acordó dejar dentro de la competencia al representante del Medidores, Nicanor Maturana, quien peleará con Egidio Pacheco, del Jaramillo.

Efectuar la final, entre campeones, el Miércoles 1.o de Setiembre, en el Hippodrome Circo.

De consiguiente, hacer un llamado a los siguientes campeones del año pasado para que se encuentren listos para ese día: José Recabarren, Pedro 2.o Varas, Alfredo Aravena, Juan Andrades, Lorenzo Caballero, Fernando Lecaros, Francisco Castañeda, Angel Tachi y Víctor Soto.

La presencia del aficionado Castañeda se debe a que es campeón universitario y por un acuerdo especial de la dirigente.

Los rounds de las peleas de mañana se ceñirán estrictamente a los reglamentos de la Confederación Sud-Americana, o sea, los dos primeros serán de dos minutos y el último de cuatro.

EL PROGRAMA DE MAÑANA

El carnet pugilístico de mañana consta de nueve interesantes peleas, como podrá verse a continuación:

Peso mínimo:

Guillermo Oliver, del Salazar, con Francisco Fuentes, del A. González (desempate).

Aquiles Lorca, de Los Sports con Miguel Zamora, del Caupolicán.

Reserva: Gabriel González, del Medidores.

Peso gallo:

Luis Aguilera del Tallman con Pedro Santibáñez del Providencia (desempate).

Peso pluma:

Ernesto Castro, del H. Rojas con José Labraña, del Tallman.

Jorge Olguín, del V. Salazar con Egidio Pacheco, del R. Jaramillo.

Peso liviano:

Enrique Giaverini, del Juan Rojas con Eduardo Salinas, del A. González, (desempate).

Juan Peñailillo del R. Maturana con Alejandro Gálvez, del Medidores (desempate).

Jorge Díaz, de Los Tiempos con Juan Araya del Providencia.

Peso medio:

José Loayza del S. Magazine con Miguel Contreras, del Tallman.

EL SABADO PROXIMO OFRECE EL HIPPODROME CIRCO DOCE PELEAS IMPORTANTES

ACTUARA DIEGO GARRIDO, ANTONIO TORRES, ALFONSO ORREGO Y MUCHOS AFICIONADOS DE CARTEL

La empresa del Hippodrome Circo, deseando fomentar las peleas entre aficionados y profesionales de méritos, ofrece para el Sábado próximo una velada con un programa extraordinario, compuesto de más de diez encuentros entre conocidos aficionados y profesionales de cartel.

En el match de fondo actuara Diego Garrido, que viene de regreso del Sur después de vencer a Armando Vargas en forma holgada. Tendrá por rival a Manuel Abarca, el excelente profesional que hiciera tan brillante pelea frente a Navarro.

En el semi-fondo actuará Domingo Muñoz con Mario Valdés, dos buenos profesionales que se han entrenado con esmero para hacer un match reñido e interesante.

Los demás matchs de la noche estarán a cargo de los siguientes peleadores:

AFICIONADOS:

3 rounds, Eleuterio Urrea con Carlos Valdés, peso mínimo.
3 rounds, Kid Miranda con Bernardo Marchant, peso mosca.
3 rounds, Ignacio Flores con José Cajales, peso mosca.
3 rounds, Juan Sandoval con Alfredo Mella, peso gallo.
3 rounds, Armando Vicencio con Juan Panlagua, peso gallo
3 rounds, Luis Ilabaca con Fco. Ibáñez, peso gallo.
3 rounds, Lorenzo Coll con Segundo Sasso, peso pluma.
3 rounds, Alfonso Orrego con Jorge Díaz, peso liviano.
3 rounds, Juan Peñailillo con Juan Méndez, peso liviano.
3 rounds, Antonio Torres con Segundo Muñoz, medio liviano.

Reservas: Ruperto Gamboa, medio liviano; y José Cifuentes, liviano.

PROFESIONALES:

Domingo Muñoz con Armando Valdés, cinco rounds.
Diego Garrido con Venerando Gómez, 10 rounds.

LOS ESCOLARES CRUZARAN GUANTES ESTA TARDE

EN EL RING DE LA ASOCIACION DE ESTUDIANTES.— LA TERCERA RUEDA DE SU CAMPEONATO.— ACTUARA FILIBERTO MERY.— EL PROGRAMA.— PESAJE

Un entusiasmo enorme existe en la muchachada estudiantil por continuar presenciando el desarrollo del torneo escolar de box, que mañana corresponderá la tercera etapa de este interesante torneo boxeril que con un brillo halagador organiza la Asociación Escolar de Deportes, dirigente de todas las actividades deportivas escolares en la capital.

Entre los pugilistas de mayor cartel que actuarán hoy figura: el crack del Liceo Amunátegui Domingo Osorio, que subirá al tablado en competencia del peso mosca con el campeón de la Escuela de Artes, Edo. Figueroa, match que será uno de los más emocionantes de esta competencia boxeril escolar.

El San Pedro Nolasco también llevará su representante en la categoría peso mínimo, que es el conocido exponente del boxeo, Guillermo Sornes, quien subirá al ring a medirse con el valiente amateur del Liceo de Aplicación, Hernán Cañas, muchacho que promete en el arte de la defensa propia puesto que a más de poseer un fuerte punch tiene bastante dureza, por lo que sus colegas creen que triunfará en la lucha.

Alejandro Zúñiga, el valiente peso hoja del Instituto Nacional sube al tablado a medirse con Daniel Vásquez, un aficionado que posee muy buenas cualidades como peleador.

EL PROGRAMA

A las 6.30 P. M. se dará comienzo al espectáculo en el siguiente orden:

Peso hoja: A. Zúñiga, del Nacional con D. Vásquez, de la Escuela anexa a la Normal.

Reserva: E. Sepúlveda, del Amunátegui.

Peso mínimo: Guillermo Soruco, del San Pedro Nolasco, con Hernán Cañas, del Aplicación. Reserva: H. Sánchez, de la Escuela Anexa a la Normal.

Peso mosca: Domingo Osorio, del Amunátegui, con Edo. Figueroa, de la Escuela de Artes. Reserva: Jorge Ramírez, del Amunátegui con Osvaldo Ganga, de la Escuela de Artes y Oficios.

Peso gallo: Ernesto Carrasco, de la Escuela de Artes, con René Ramos, del Liceo de Aplicación. Reserva: Luis Benítez, del Superior de Comercio.

Peso pluma: José Sciarapia, de la Escuela de Artes, con Raúl Polanco, del Técnico Comercial. Reserva: Eleazar Poblete, de la Academia de Humanidades.

PARTICIPARA FILIBERTO MERY

Este conocido campeón peso pluma se presentará al público estudiantil para demostrar sus conocimientos del arte de la defensa propia y su elegante escuela, lo que hará boxeando tres vueltas con el profesional Jhon Bull, academia que constituirá el número atrayente de esta reunión pugilística escolar.

EL PESAJE

Se advierte a los aficionados que les corresponde actuar esta tarde que el pesaje es obligatorio tanto para los peleadores como para las reservas, quedando por consiguiente eliminado del torneo el aficionado que no concurra a él.

Las horas de pesaje son: de 11 M. a 12.30 P. M., y de 5.30 a 6 P. M. y tendrá lugar en la Federación de Box de Chile, edificio Díaz, 10.o piso.

LAS LOCALIDADES

El precio de la entrada será de un peso, advirtiéndose de antemano que el local se hará estrecho para contener al público que promete asistir a este torneo boxeril.

Dolores de Cabeza Causados por Resfriados

El Laxativo BROMO QUININA alivia el dolor de cabeza Cortando el Resfriado. Es un remedio eficaz y probado. La firma de E. W. GROVE se halla en cada cajita.

Quinina 0.032 Gramo — Aloe 0.0054 Gramo
Acetanilida 0.097 " — Excipiente Q. S.
Paris Medicine Co., St. Louis, E. U. de A.

Bon Ami

Para limpiar y lustrar

Bañaderas — Ventanas
Utensilios de Cocina — Espejos
Artículos de Bronce — Cristales
Cobre y Níquel — Mármoles
Linoleum
Etc., etc.

La Mejor Manera de Limpiar Espejos—

1. Un poquito de Bon Ami sobre un paño húmedo
2. Pásese sobre el espejo una ligera capa de Bon Ami
3. Déjese secar por un momento
4. Límpiese entonces con un paño suave y seco y el espejo quedará claro y reluciente

Así es como da gusto limpiar espejos—con el maravilloso Bon Ami. Y es tan fácil como limpiar ventanas, artículos de cobre y aluminio. Hay verdadera mágica en ese mineral blanco y suave que nunca causa daño alguno. Bon Ami tiene muchos otros usos—vea la lista detallada arriba.

De venta en todas las ferreterías, locerías y bodegas

FELICIDAD ROBUSTEZ
es posible aun en la
Segunda Mitad de la Vida—
Asegure el funcionamiento del Estómago, Hígado e Intestinos con las siempre eficaces
PILDORAS INDIANAS VEGETALES DE WRIGHT
TONICO - LAXANTES - EN CAJITAS AMARILLAS
Base: Ruibarbo, gomaguta, áloe, mandrágora, pino y cayena.

TRAJES $ 175

DE MEDIDA, CASIMIR INGLES, FORROS DE LANA

REALIZA EL "CORTE INGLES"

SASTRERIA VILLASANTE HNOS. LTD.

PUENTE 693 -:- Esq. ROSAS

Eminentes Médicos

Recomiendan diariamente el uso de este producto para jaquecas, neuralgias, catarros, resfriados, dolores reumáticos, etc.

UNA CREMA SANATIVA
MENTHOLATUM
Indispensable en el hogar

Calmante, refrescante, antiséptico y sanativo. El remedio ideal para golpes, cortadas, quemaduras, piel reseca, etc. De primera necesidad en el botiquín. De venta solamente en tubos y tarros de una onza y latitas de media onza. Rechace imitaciones.

MARCA REGISTRADA

MENTHOLATUM

Menthol 0.3 gm. Camphor 3 gm. Ol. Eucalyptus 0.1 gm.

"GETS-IT"
Acaba con los CALLOS en 3 Segundos

El Callicida Más Rápido del Mundo

"GETS-IT" es un líquido científico usado por millones de personas, entre ellas, famosas bailarinas, atletas, médicos y personas que acostumbran andar mucho. Acaba con los callos. Una gota quita el dolor en 3 segundos. Se afloja el callo y se desprende... despedido, olvidado. Entonces anda Vd. en paz. Hay imitaciones de "GETS-IT." Fíjese bien y exija el legítimo. Cada frasco contiene lo suficiente para extirpar una docena de callos. De venta en todas partes.

"GETS-IT" Inc., Chicago, E.U.A.

BOLSA DE COMERCIO

MOVIMIENTO

1.162.000 nominales alcanzaron las ventas efectuadas en bonos durante el día de ayer en el Mercado Bursátil.

Los negocios sobre acciones fueron limitados y de reducidas proporciones.

Se hicieron 125 de la Compañía Electro Industrial, y en letras de cambio se adjudicaron 6,000 £ a 39.35 para Setiembre 7.

Los precios no se mostraron firmes.

SUBIERON

Bonos: Caja 8 1|2 de 97 a 97 1|8; Industriales: P. Tomé, de 37 1|2 a 38. Salto, de 97 a 100. Telégrafo Comercial, de 39 a 40. Mineros. — Aconcagua, de 3 1|8 a 3 1|4. Cerro, de 43 1|2 a 43 3|4. Fortuna, de 4 a 5. Higuera, de 4 1|8 a 4 3|4. Huanuni, de 50 a 52 1|2. Kala Uyu, de 9 1|2 a 10. Los Chile, de 0.15 a 0 3|4. Morococolos, de 41 3|4 a 42. Onix, de 31 a 37. Oplocas, de 128 a 131. Patiños, de 278 a 282. Tocopilla, de 84 a 85.

BAJARON

Bonos: Caja, 7-1, de 87 3|4 a 86 1|2. 8-1, de 94 1|4 a 94. Bancos: Hip. de Valparaíso, de 147 a 130. Salitreras: Galicia, de 21 a 20. Lautaro Rost. de 176 a 170. Ganaderas: Gente Grande, de 58 a 57. Juego, de 157 a 155. Industriales: Eléctrica Ind., de 10 a 9 3|4. Plomo, de 30 1|2 a 30. Gas, de 55 1|2 a 55. Vidrios, de 57 a 50. Mineras: Fortuna de Colquí, de 2 1|2 a 2.

OPERACIONES EFECTUADAS AYER

1.a Rueda

60,000 Hip. 8-1, Set. 16, 94.
53,000 Hip. 8-1, 93 1|2.
500 Caja 8 1|2, 97.
142,000 Caja 8 1|2, 97 1|8.
125 Elet. Ind., 33 1|2.
100 Elect. Ind., 41.
7 Gas, 55.
200 Onix, 33.
200 Onix, Set. 16, 34.
200 Onix, Set. 16, 35.
400 Patiño, Set. 280.
100 Aconcagua, Set. 16, 3 1|4.
100 Morococolo, Set. 16, 42.
100 Oploca, Set. 2, 129.
300 Viña, Set. 2, 129.
800 Viña, Set. 2, 26 1|
6,000 £, Set. 7, 39.35.

2.a Rueda

3,500 Caja 8-1, 94 1|4.
902,000 Caja, 8 1|2, 97 1|
1,000 Hip. 8-1 920, 93 3|
300 Elec. Ind., 41.
35 Banco Nacional, 70
250 Salto, 10.
100 Colquiri, Set. 2, 7.
900 Minera, Set. 18 1|
200 Morococolo, Set., 42 1|4.
100 Morococolo, Set. 16, 42.
700 Gatico, Set. 2, 5 1|2.

CAMBIO

TIPO DE VENDEDOR

COMERCIAL. . . . . $ 39.4
1 PESO PAPEL VALE 6 3|32
£ POR DOLORES. . . . 485 1|2

BANCO LONDRES Y AMERICA DEL SUD LTDO

(Antes Banco de Londres y Río de la Plata Ldo.)

Cambio sobre el Exterior

PLAZA	90 D. V.	Vista
Londres	39.50	39.95
París	23.0	23.1|4
Amberes	22.40	22.60
New York	8.14 1|2	8.21 1|2
España		1.27
Italia		26 3|4
Brasil		40.00
Uruguay		8.48
Argentina		3.33
Holanda		8.30
Suiza		1.59
Siria		40.00
Portugal		40.00
Panamá		40.00
Perú		40.00

PRECIOS DE COMPRADOR O VENDEDOR AL TERMINAR LAS RUEDAS

TITULOS	COMPRADOR Cantid.	COMPRADOR Precio	VENDEDOR Cantid.	VENDEDOR Precio
BONOS				
Caja 8-1			100000	94
Caja 8-1|2	34000	97⅛		
Caja 7-1	50000	86½	1000	86½
Caja 6-1			10000	90
Hipot. 8-1	60000	93⅜	80000	93½
Hipot. 7-1	5000	87		
Garantizador 8			40000	88
8 Electr. Ind.	53	33½	125	34
BANCOS				
Chile	1300	196	76	198
Hipot. de Chile	1	620	25	625
Nacional	65	70	50	71
MINERAS				
Los Chile	500	0¾		
Aconcagua, Set. 16	100	3⅞		
Carolina, id.	200	8	200	13
Caylloma, id.			500	6
Colquiri, Set. 2	500	6⅞	500	7
Condoriaco, Set. 16	200	2	400	2⅛
Cerro Gde. Set. 2	100	43½	200	44
Chacaltaya, Set. 16	500	8⅞	100	9
Disputada, Set. 2	200	16½	500	17
Florida			200	2½
Fortuna, Set. 16	500	5		
N. de Colq. Set. 2	100	1½	200	2
Gaticos, Set. 2	200	5¼	500	5½
Higueras, Set. 16	500	4	100	4⅛
Kala Uyu, Set. 2	500	9¾	500	10
Huanuni, Set. 16	200	51¾		
Lebu Ord. Set. 16			1000	3
Minera, Set. 16	200	18¼		
Morococalas, Set. 16	500	41¾	100	42
Onix, Set. 16	900	35	100	36
Oplocas, Set. 2	500	131	100	133
Aruro, Set. 16	200	26		
Patiños, Set. 16	100	282	100	283
Presidenta, Set. 16	500	0.60	500	0.85
Sto. Cristo	700	1	500	1⅛
Tocopilla, Set. 16	100	84		
SALITRERAS				
Lautaro Port.			100	170

TITULOS	COMPRADOR Cantid.	COMPRADOR Precio	VENDEDOR Cantid.	VENDEDOR Precio
GANADERAS				
Gente Grande	100	56½	100	58
Fuegos trans.	500	155		
INDUSTRIALES				
Gas				
C. Melón			30	55
Volcán			200	46
Vidrios			150	35
Elect. Ind.	500	50		
P. Tomé	27	41		
Catres	200	38	100	48
Malvoa	100	43		
Viñas			1000	8
Cervecerías	60	26½		
Fer. Izquierdo			100	68
Tabacos			100	100
Funicular			10	84
Telégrafo	60	40	100	22
Fun. Nac. de Plomo	100	30		
PETROLEOS				
Rafaelitas	100	0.50		
CIERRE A LAS 4.30 P. M.				
CAMBIO		39.30		39.40
Cerro Gde. Set. 16		43¾		
Colquiri, Set. 2		6⅞		
Ftr. Colquiri, trans. Set. 16		2		
Aconcagua		3¼		
Fund. Plomo, Set. 16		30		
Onix, Set. 16		37		
Oplocas, Set. 2		131		
Patiños, trans. Se. 16		282		
Tocopilla, Set. 16		85		
Huanuni, Set. 16		52½		
Morococala, Set. 16		42		
Higuera, transacción Set. 2		4⅜		
Kala Uyu, Set. 16				16

OPERACIONES EN VALPARAISO

1.a Rueda

100 Viña, 26 5|8.
32 Hip. de Valp., (Banco), 130.
100 Cerro G., Set. 1.o, 44.
500 Kola Uyu, Set. 2, 9 3|4.
125 Gente G., 57.
500 Mineras, Sant. 1.o, 18.
16,000 Hip. 8-1, 93 1|2.
300 Morococolo, Sant. 1.o, 42.
10,000 Caja, 8-1, 94.
10,000 Caja, 8-1, Sant. 2, 94.
Cambio vendedor, 39.40. Comprador, 39.30.

2.a Rueda

18 Nac. Vidrios, 44.
700 Morococala, Sant. 16, 42.
100 Galicia, Sant. 2, 20.
500 Elect. Ord., Sant. 2, 9 3|4.
Cambio vendedor, 39.40. Comprador, 39.30.

COTIZACIONES DE METALES

Cablegrama sobre cotización de los Metales correspondientes a hoy

Estaño, contado, £ 293.0.0. Subió 1.7.6.

Cobre Standard, contado, 58.12.0 libras esterlinas. Bajó. 0.2.6.

Plata, contado. d. 28.13|16. No varió.

Plazo. — 288.10.0. Subió 2.0.0.
Plazo. — 59.7.6. Bajó 0.2.6.

MATADERO PUBLICO

Los corrales de este establecimiento encerraron ayer el siguiente ganado para la venta de hoy:

Ganado mayor		Ganado menor	
Bueyes	74	Corderos	581
Novillos	135	Cerdos	330
Vacas	104	Cabros	—
Q. vivos	41	Terneros	37
Id. en vara	65		
Total	419	Total	948

PRECIOS DE LAS CARNES POR KILO

Ayer se fijó el siguiente precio para la venta de hoy:

Carne de buey, 1.a	2.15	a	2.20
Id. de 2.a	2.00	a	2.10
Id. de 3.a	1.40	a	1.80
Carne de novillo, 1.a	2.15	a	2.20
Id. de 2.a	2.00	a	2.10
Id. de 3.a	1.40	a	1.80
Carne de vaca, 1.a	2.20	a	2.25
Id. de 2.a	2.00	a	2.10
Id. de 3.a	1.40	a	1.80
Carne de cordero, 1.a	3.30	a	3.50
Id. de 2.a	3.00	a	3.20
Id. de 3.a	2.40	a	2.80
Carne de oveja, 1.a	2.80	a	3.00
Id. de 2.a	2.40	a	2.60
Id. de 3.a	1.60	a	2.20
Carne de cerdo, 1.a	2.50	a	2.60
Id. de 2.a	2.20	a	2.40
Id. de 3.a	1.60	a	2.00
Sebo de ovejuno	1.30		
Cuero de buey	1.40		
Cuero de novillo	1.70		
Cuero de vaca	1.50		
Cuero de ternero	3.00		
Cuero de ovejuno	80.00	a	140

pesos la docena

CARBURO
VENDEN SOLO POR BARRIL
CARIOLA & CIA.
Calle EXPOSICION 170 — Teléfono Estación 205
CARBURO
26.-A

Puertas – Ventanas
GALERIAS y PERSIANAS se hacen de medida y hay listas para entrega inmediata.
Ofrece la
Barraca y Fábrica
LA REPUBLICA
Domeyko 2354 - Tel. 182 Parque
DESPACHO A PROVINCIAS
26.-A

SOCIEDAD CARBONIFERA DE MAFIL

Se cita a Junta General Ordinaria de Accionistas para el Lunes 30 del presente, a las 3 P. M., en la oficina de la Sociedad, calle Nueva York N.o 17.

El Registro de accionistas permanecerá cerrado desde mañana hasta el 30 inclusive.

Santiago, 20 de Agosto de 1926.

EL DIRECTORIO.

30—A

¿Quiere curarse la caspa radicalmente?
¡DANDERINA!
Danderina. M. R. A base de ácido salicílico.

CLUB HIPICO —:— Domingo 29 de Agosto de 1926

PRIMERA CARRERA, A LA 1.30 P. M. — Premio: CALCURNILLA. — 1,100 metros. — Para ganadores de $ 15,000 o más. — Handicap. — Inscripción: $ 35. — Premio $ 3,500 al primero.

PREPARADOR	DUEÑO	NOMBRE	PESO	EDAD	SANGRE	PADRE	MADRE	TRAJE DEL JINETE
J. Chamorro	J. Chamorro	1 Palestro	58	4	F	Pasteur	Grisette	Rojo, alam., cuello, p. y g. oro.
P. Polanco	Palermo	2 Zapatilla	57	5	F	Brazil	B. Berry	Amarillo, braz. y gorra solferino
J. Vaccaro	Flemington	3 Brocatello	56	5	F	Calvito	Bravata	Celeste cruz y alls. negros, g. cl
A. Luna	P. Buratovic	4 Alnero	55	5	F	Altanero	VVain	Morado, amarillo y verde listado
C. Quezada	Botafogo	5 Artagnan	55	5	F	Mustafá	Allegiance	Verde y bco., en rds., gorra blc.
C. A. Gómez	L. Fredes	6 Tronador	55	5	1/2	Londres	Sin Antes	Verde m. blancas g. verde
H. Pérez	Junquillar	7 Lanzafuego	52	5	F	Bishop	Chaterbox	Frutilla, alm. y g. azul.
D. Sandoval	G. Anguita	8 Mala Nueva	51	4	F	El Tango	Mala Noticia	Oro viejo cll., pñs. y g. bca.
P. P. Cancino	A. Vásquez	9 Anémona	48	6	F	Sandridge	Philadelphia	Bca. f. solf. m. bca. solf. g. bca
J. Méndez	F. Ruiz	10 Foch	47	6	F	Silverfen	Brigitte	Celeste braz. g. negra.

SEGUNDA CARRERA, A LAS 2 P. M. — Premio CAPEADOR. — 1,500 metros. — Para tres años que no hayan ganado. — Peso: 56 kilos. — Inscripción: $ 40. — Premio: $ 4,000 al 1.o

PREPARADOR	DUEÑO	NOMBRE	PESO	EDAD	SANGRE	PADRE	MADRE	TRAJE DEL JINETE
J. Rodríguez	Victory	1 Condamné	59	3	F	Courtisan	Carissima	Blanco b. tricolor.
P. Bagu	Bruno Neff	2 Puñalada	57	3	F	Palospavos o P.	Valenesa	Punzó lunares blanco.
E. Fuentes	Ebeache	3 Jellico	56	3	F	Alum	Regina III	Vde. osc. almb. y g. negra.
J. Ramírez	Justicia	4 Khan	56	3	F	Hors Pair	Bellcosa	Rosado banda morada.
F. Golván	Limited	5 Kiddow	56	3	F	Hors Pair	Darusel	Gris perla g. negra.
P. Polanco	E. Anguita	6 Ordenador	56	3	F	Turín	Kupela	Az. mrn. m. y g. solferino.
I. Espinoza	Partenofre	7 Pou q. pas?	56	3	F	Fibe	Guinea	Verde braz blc. g. lacre.
H. Pérez	Junquillar	8 Rey Sol	56	3	F	El Pícaro	Javo	Frutilla alm. g. azul borla oro.
Ig. Yáñez	Ig. Yáñez	9 Trianon	56	3	F	Burgomaster	Transmute	Rosado y celeste listado.
F. Guzmán	Sta. Isabel	10 L. J.	54	3	F	Aventurero	Fuga	Solf., celeste vde., en rds., g. slf.

TERCERA CARRERA, A LAS 2.30 P. M. — Premio: CONSTANT. — 1,400 metros. — Para caballos que no hayan ganado más de 15,000 pesos. — Peso: 58 kilos. — Descargo de seis kilos a los que no hayan ganado más de 10,000 pesos y de 12 kilos a los que no hayan ganado más de 5,000 pesos. — Inscripción: 35 pesos. — Premio: 3,500 al primero.

PREPARADOR	DUEÑO	NOMBRE	PESO	EDAD	SANGRE	PADRE	MADRE	TRAJE DEL JINETE
Art. Muñoz	G. Silva	1 Insecto	58	5	F	Good Fellow	Sabandija	Azul cruz blanco.
P. Bagú	Metrenquil	2 Metrenquil	58	4	F	Ben	Miss Chile	Plt. lunrs. y g. verde.
D. Galaz	Izarra	3 Morokil	52	5	F	Altanero	Alvy	Bco. estr. verde g. lacre.
H. Pérez	Popeta	4 Bandera Roja	50	4	F	Bonnet Rouge	Bonnet Rouge	Moradas, m. y g. blanca.
D. Fuentes	R. Pizarro	5 Melibea	50	4	F	L. Reason	Oroya	Oro y verde listado.
Av. Muñoz	Ecuador	6 Menudita	50	3	F	Danzig	Sandunguera	Bco. y ngr. lstd. y blanca.
J. Ramírez	Los Andes	7 Los Andes	46	4	F	Bishop	Pimponia	Bca. f. az. m. bca. b. az., g. az.
A. Zúñiga	A. Zúñiga	8 Pif	46	5	F	Pirapó	Safo	Habano braz. y g. laul.
E. Emeres	E. Bravo	9 Voltaire	46	4	F	Burgomaster	Bretaña	Café y col. list., g. colorada.
Ig. Yáñez	Ig. Yáñez	10 Flor de amor	44	3	F	Antaño	Fleur d'Amour	Rosado y celeste listado.
F. Galván	Limited	11 Jamás	44	4	A. A.	Oldboy	Agata	Gris perla gorra negra.
F. Rojas	J. L. Prain	12 Lalotre	44	4	F	Altanero II	Mad. Curie	Naranja m. turquesa.
D. Sandoval	F. Carvajal	13 Quinola	44	4	F	Belfort	Querella	Am. m. am. y viol. list. g. vlt.
U. Duque	S. Hoffman	14 República	44	4	F	Julio César	Rosquilla	Celeste y blanco.
A. Luna	J. Velasco	15 Tafalla	44	4	F	Toya	Troya	Escrlata crzd vde., m. y g. eclt.

CUARTA CARRERA, A LAS 3 P. M.— Premio CHULITA.— 1.400 metros.— Para caballos que no hayan ganado más de $ 15.000.— Peso: 58 kilos.— Descargo de 6 kilos a los que no hayan ganado más de $ 10,000 y de 12 kilos a los que no hayan ganado más de $ 5.000.— Inscripción: $ 35. —Premio: $ 3,500 al 1.o

PREPARADOR	DUEÑO	NOMBRE	PESO	EDAD	SANGRE	PADRE	MADRE	TRAJE DEL JINETE
P. Polanco	Unión	1 Pértigo	55	3	F	Papanatas	Araucanía	Azul am. y rosado list. g. azul.
M. Portugués	Río Oro	2 Batum	53	3	F	Eclair	Bravata	Azulino gorra negra.
F. Guzmán	Santa Isabel	3 Colambrai	52	4	F	Scotland's P.	Reine D'Or	Solferino celeste y verde en rueda.
Art. Rodríguez	El Oromo	4 Laird	52	3	F	Hassard	Alison	Amarilla faja braz. y g. rosada.
E. Polanco	E. Polanco	5 Cartilla	50	5	F	Altanero II	Casquivana	Solferino.
H. Pérez	Popeta	6 Sonata	50	3	F	Antaño	Sorbone	Morado m. y g. blancas.
D. Vidal	Los Primos	7 Chanta	47	3	F	Julio César	Chingola	Rojo faja braz. y cocarda oro.
P. Bagú	A. Gatica	8 El Catorce	46	4	F	Buñuelo	Gatita	Blanco, braz. negros.
Juan B. Castro	H. Valdés	9 Gran Jaime	46	4	F	Marcosol	Viviana	Azulino, braz. y gorra acero.
E. Emeres	J. T. Miranda	10 Khiber	46	5	F	G. Stoessel	Amneris	Verde, lunares negros, g. negra.

QUINTA CARRERA, A LAS 3.30 P. M.— Premio POLLA DE POTRANCAS.— 1,600 metros.— Para potrancas de 3 años, nacidas en el país.— Peso: 54 kilos.— Inscripción: $ 250 en cuatro cuotas: de $ 40 el Lunes 9 de Marzo de 1925; de $ 40 el Lunes 6 de Julio de 1925; de $ 60 el Lunes 1.o de Marzo de 1926 y de $ 110 el Lunes antes de la carrera.— Premio: $ 25.000 a la 1.a, $ 5.000 a la 2.a y $ 2.500 a la 3.a. Además, cada potranca que corra, pagará una cuota de $ 400, que se agregará a los premios en la siguiente forma: 50 o|o a la 1.a, 30 o|o a la 2.a y 20 o|o a la 3.a.

PREPARADOR	DUEÑO	NOMBRE	PESO	EDAD	SANGRE	PADRE	MADRE	TRAJE DEL JINETE
J. Celpa	S. Andrés	1 Damassin	54	3	F	Campanazo	Damasca	Blanca, estrella y borla verde.
J. J. Munita	J. J. Munita	2 Glenluce	54	3	F	Alanés	Sweet Lassie	Naranja, brazaletes azules.
P. Bagú	A. Soto B.	3 Ismenia	54	3	F	Burlesco	Delicada	Verde, m. y g. naranja.
P. Polanco	E. Anguita	4 Kurichana	54	3	F	Turín	Ketleness	Azul m. y g. solferina.
J. Rodríguez	Burlesco	5 Mantua	54	3	F	Burgomaster	Australia	Lacre, alam. oro g. lacre, coc. oro
D. Vidal	Liray	6 M. Pickford	54	3	F	Altanero	Swallow	Morado g. negra, borla plata.
C. Lacalle	La Peña	7 Nirvana	54	3	F	Olascoaga	Nailá	Granate m. celeste g. negra.
F. Galvan	Limited	8 Viento en P.	54	3	F	Eclair	La Galera	Gris perla gorra negra.
R. Cárdenas	Amsterdam	9 Vigésima 4.a	54	3	F	Buñuelo	Nagoya	Naranja, lunares y gorra negra.

SEXTA CARRERA, A LAS 4 P. M.— Premio CRITIC.— 1,100 metros.— Para ganadores de $ 15,000 o más.— Handicap.— Inscripción: $ 35.— Premio: $ 3,500 al 1.o

PREPARADOR	DUEÑO	NOMBRE	PESO	EDAD	SANGRE	PADRE	MADRE	TRAJE DEL JINETE
C. Gómez	P. Paglial	1 Leoncito	54	5	F	Last Reason	Best Girl	Azul, faja y mangas amarillas
P. Polanco	Piloriana	2 Buen Día	51	4	F	Last Reason	Dorama	Blanco y oro en ruedas, g. azulina
G. de la Cerda	G. de la Cerda	3 Fácuo	47	6	3/4	Fance	Cuyanita	Rosa seca lunares y g. azul
E. Rodríguez	R. Urzúa	4 Macaulay	46	6	F	Alanés	Lady Symington	Rojo y amarillo listado
J. Madrid	J. Jorquera	5 Azpeitia	45	6	F	Altanero	Catherinette	Bronce bot. y g. solferin
C. Lacalle	La Peña	6 Early Rose	44	4	F	Campanazo	Estoica	Granate, celeste, negra
L. A. Benítez	Lampa	7 Ungarca	44	4	F	El Pícaro	Oligarquía	Guinda seca
V. Arriagada	E. de Caballería	8 Kintreleo	42	6	F	Last Reason	Chulita	Celeste y colorado por mitad

SEPTIMA CARRERA, A LAS 4.30 P. M.— Premio CYLLENE. — 2,300 metros.— Para ganadores. — Handicap. — Inscripción: $ 50.— Premio: $ 5,000 al 1.o

PREPARADOR	DUEÑO	NOMBRE	PESO	EDAD	SANGRE	PADRE	MADRE	TRAJE DEL JINETE
C. Lacalle	La Peña	1 Charmer	59	4	F	Alanés	Chela II	Granate, celeste, negra
D. Sandoval	E. Bouquet	2 Guau	57	6	F	Olascoaga	Austria	Azul y blanco en r., g. lacre
Alf. González	M. R. Troncoso	3 Janus	54	4	F	Pilastre	Turpinita	Azul alamares y g. lacre
I. Yáñez	Ossyris	4 Bandazo	49	5	F	Tullibardine	Bombe Glacé	Solferino, g. oro
G. de la Cerda	S. Polloni	5 Malharia	48	5	F	Pibe	Delfa	Oro braz. y g. negra
Av. Muñoz	Izarra	6 Echekalte	46	6	F	Altanero II	Our Lassie	Blanca, estrella verda, g. lacre
M. Portugués	Río Oro	7 Lancetazo	43	5	F	Last Reason	Kost	Azulino, g. neg., borla oro
J. Chamorro	J. Chamorro	8 Jalea	41	5	F	Burlesco	Delicada	Rojo, alameres, puños y g. oro
P. Bagú	A. Gatica	9 Lenine	41	6	F	Siberien	Picaresca	Blanco braz. negros.
C. Rodríguez	L. Ossa C.	10 Vancouver	40	4	F	Marte	Valmont	Verde nilo, g. morada

OCTAVA CARRERA, A LAS 5 P. M.— Premio CORACERO.— 1,600 metros.— Para todo caballo que haya ganado más de $ 5,000 en premios. — Handicap.— Inscripción: $ 40. — Premio: $ 4,000 al 1.o

PREPARADOR	DUEÑO	NOMBRE	PESO	EDAD	SANGRE	PADRE	MADRE	TRAJE DEL JINETE
J. Cavieres	Nos	1 Sin Sabor	62	4	F	Campanazo	Salopette	Azulino
F. Guzmán	Santa Isabel	2 Paitanás	54	5	F	Olascoaga	Valsouria	Solf., cel. y verde en r., g. solf.
M. Reyes	E. Vargas	3 Straggler	51	5	F	Stolypin	Intrinsic	Negro cruz y g. verdes
F. Rojas	J. L. Prain	4 Vaso de Oro	48	4	F	Osboch	Verge d'Or	Naranja, m. turquesas
L. Benítez	Lampa	5 Picazón	47	5	F	Orwin	Kepta	Guinda seca
A. Rodríguez	Río Claro	6 Facundina	45	4	F	Campanazo	Fuga	Rosada, m. y g. verde
J. Celpa	San Andrés	7 Mucha Pena	43	4	F	Pibe	Chicana	Blanco estr. y g. verde
D. Sandoval	E. Bouquet	8 Yokoso	41	5	F	Osboch	Lady Low	Azul y blanco en rueda, g. lacre
C. Rodríguez	L. Ossa C.	9 Vancouver	40	4	F	Marte	Valmont	Verde nilo g. morada

TRIBUNALES DE JUSTICIA

MOVIMIENTO HABIDO EN 25 DE AGOSTO DE 1926

CORTE SUPREMA

Cuenta general

1. Carlota Tello v. de García Huidobro con Carolus Brown, acuerdo, redactor, señor Alzérreca.

Las demás no vistas o suspendidos.

Alegaron:

Don Nicanor Zuloaga por el recurso y don Egidio Reyes, contra el recurso.

CORTE DE APELACIONES

1a Sala

No funcionó por falta de personal.

2a Sala

Relator señor Ortúzar

1 M. López de C. con S. López. Trámite.

2. J. Palma con Z. Ramírez. — Acuerdo.

3. G. Contreras S. con Compañía Calacoto. Sin Tribunal.

5. E. Barufka y Cía. con L. Cerda O. Confirmada.

6. J. Mackenna de C. con Sucesión L. Devoto. Mal anunciada.

7. Juan Sáez R. con A. Plumarta y otros. Acuerdo.

No vistas las demás.

TRIBUNAL PLENO

1. Recurso de queja de Pedro Solís y otros, fallada, confirma resolución.

Exámen de abogado

Fué aprobado y prestó el juramento de ley, don Alfredo Waugh Walker, cuya memoria trata de "La Sindicalización Obrera".

Fallada de acuerdo:

J. Mackenna con Sociedad L. Devoto.

Alegaron:

En la 2 don Víctor Salas R., por el recurso.

En la 5, don Manuel Rodríguez P. confirmando.

En la 7, don Agustín Correa con don Miguel Pizarro.

3a Sala

Relator: señor Sanz

2. José Luis Alarcón contra Benjamín Lazcano, confirmada.

5. Aquiles Talavera contra Samuel Guzmán, alegatos pendientes.

6. Exequiel González C., y Eugenio Sohwager, contra Samuel Guzmán, alegatos pendientes.

Las demás no vistas o suspendidas.

Alegatos:

Don Rafael Figueroa con don Rafael Lorca, en la 2.a.

Don Benjamín de la Barra, revocando, en la 3.a.

Don Osvaldo Fuenzalida, y don Federico Duncker, con don Osvaldo Vial en las 5.a y 6.a.

4.a Sala

Relator, señor Silva

1. C. Ruiz Tagle con Minas Naltagua, confirmada.

3. D. Lafourcade, con J. Arangua. Acuerdo.

9. L. Pacheco, posesión efectiva. Trámite.

10. A. Lerner, proposición de convenio. Trámite.

No vistas las demás.

Alegaron:

En la 1.a don Osvaldo Bordalí. — Confirmando.

En la 3, don Miguel Retamales con don Luis Grez y don Carlos León.

En la 4 don Juan López, confirmando.

EL REMATE DEL SABADO

Durante la semana, el local del Tattersall de don Arturo Calvo M., se ha visto concurrido por numerosos sportsmen que han acudido a examinar el lote de productos del Haras Quilpué, que caerán al Sábado bajo el martillo.

La atracción de la venta la constituyen los primeros hijos de Royal Alarm, el famoso padrillo hijo de The Tetrarch, importado de Inglaterra por el Haras Quilpué, en el elevado precio de 5,500 libras esterlinas.

Los hijos del tordillo han llamado la atención de los entendidos, pues son animales de un tipo distinguidísimo, de impecables hechuras y que lucen una crianza esmerada.

En el lote han gustado mucho los hijos de La Tapera y Catamarca, entre los potrillos y entre las potrancas las de Dusting, Lunga y Sapientia, especialmente esta última, que a juicio general es lo más perfecto que ha venido a las ventas en los últimos años.

Los demás productos son hijos de Last Reason, Ben y Jimmy, sobresaliendo los hermanos de Nagasaky, Landrú y Matachín.

A juzgar por el interés que se advierte entre nuestros sportsmen, el remate promete resultar todo un éxito.

Compañía Electro - Siderúrgica e Industrial de Valdivia

DIEZ RAZONES que Ud. debe tomar en cuenta para suscribir acciones de esta Empresa:

1.o Por constituir la fabricación de fierro y acero, en combinación con la venta de energía eléctrica, una inversión segura y positivamente remuneradora de sus capitales.
2.o Por basarse esta industria en el empleo de procedimientos de fabricación comprobados y en uso industrial en los países productores de fierro y acero.
3.o Por tener la siderurgia un carácter esencialmente nacionalista y contar con la amplia protección del Estado.
4.o Por evitarse la salida de más de 200 millones de pesos por año al extranjero, que en lo futuro podrán invertirse en obras de progreso de diverso orden económico dentro del país.
5.o Por robustecer la industria manufacturera y fabril no sólo para el abastecimiento de nuestro propio consumo, sino para convertirnos en un país exportador.
6.o Por crear importantes fuentes de trabajo a millares de obreros y operarios y de bienestar a sus respectivas familias.
7.o Por fomentar la riqueza nacional mediante el aprovechamiento de gran cantidad de materias primas que abundan en nuestro territorio.
8.o Por incrementar la producción en general con el establecimiento de nuevas industrias derivadas de la siderurgia.
9.o Por aprovechar industrialmente las grandes fuerzas hidráulicas de HUILO-HUILO, en el establecimiento de centenares de fábricas que habrán de ser atraídas con la venta de fuerza motriz abundante y barata.
10. Por ser la industria del fierro y acero una de las bases principales de la defensa e independencia económica del país.

PROSPECTOS Y ANTECEDENTES pueden solicitarse en las Oficinas de la Compañía, Santiago, Edificio del Banco Anglo - Sud - Americano.
4.º Piso, Departamentos 19 - 20. – Casilla 3110. – Teléfono 223 Central
A-26

HIPODROMO CHILE —:— Domingo 29 de Agosto de 1926

PRIMERA CARRERA, a las 8.45 A. M.— Premio BREAS.— Para 3 años, nacidos en Chile, que no hayan ganado.— Peso: 56 kilos. —Descargo de un kilo por carrera perdida en el Hipódromo Chile. —Inscripción: $ 30.— Premio: $ 43,000 al 1.o— Distancia: 900 metros.

PREPARADOR	DUEÑO	NOMBRE	PESO	EDAD	SANGRE	PADRE	MADRE	TRAJE DEL JINETE
Art. Muñoz	R. Barros	1 Platino	58	3	F	Stolypin	Boca	Negro y lacre por mitad
R. Pastene	F. Santapau	2 Aseel	55	3	1/2	Durbar	Sin Antec.	Morado y blanco en r. g. lacre
D. Sandoval	E. Bouquet	3 Diecinueve	55	3	F	Buñuelo	Baratija	Blanco y azul en r., g. colorada
R. Pastene	N. N.	4 Capianesa	54	3	1/2	Lechuguino	Chilena	N. N.
Fed. Godoy	E. Cristi	5 Cúspide	54	3	F	Lechuguino	Alice II	Oro, brazaletes verdes.
G. Figueroa	Argentino	6 E. Volante	53	3	F	Ugolin	Little Sheen	Azul, m. gran. braz. y g. azul
E. Renteral	E. Rentería	7 Maltina	53	3	F	Jerjes	Minor Ferry	Azul y rosado list., m. azul g. r.
C. Quezada	Temporal	8 Marga	53	3	7/8	Hasard	Dundrennan	Gris perla y verde en ruedas
A. Guerra	S. Castillo	9 Pabellón	53	3	1/2	Sea Blaze	Chilena	Azul y am. a cuad. m. am. g. az.
E. Ulloa	Basilea	10 Turumba	53	3	F	Alum	Aurífera	Azul, m. negras, g. lacre
V. Arriagada	V. Arriagada	11 Astrónomo	51	3	F	Lord Saunterer	Astra	Azul, m. y g. blanca.
F. Godoy	A. Verdugo	12 Pues si sí	51	3	3/4	Vici Versa	Santa Ana	Verde estrella y gorra rosada.
L. Navarro	Tangolaya	13 Moravia	49	3	F	Antaño	Moralep.	Amarilla, m. granate, g. verde.
F. Villa	F. Villa	14 Villita	49	3	19/28	Danzig	Costanera	Am., m. am. y lac. list., g. am.
L. Aracena	G. Kaltwasser	15 Volupte	58	3	F	Antaño	Valenciana	Verd. jade, al. c. b. y g. plata.

SEGUNDA CARRERA, a las 9.15 A. M.— Premio ALMAHUE.— Para 4 años y más, no ganadores.—Peso de Reglamento.— Descargo de un kilo por carrera perdida en el Hipódromo Chile. — Inscripción: $ 15.— Premio: $ 1,500 al 1.o— Distancia: 1,400 metros.

PREPARADOR	DUEÑO	NOMBRE	PESO	EDAD	SANGRE	PADRE	MADRE	TRAJE DEL JINETE
D. Sandoval	D. Urrutia	1 Montoncito	60	3	F	Simoun	Avant	Azul y blanco listado, g. lacre
V. Arriagada	V. Arriagada	2 Inverosímil	59	4	3/4	Solalinde	Felicitas	Azul, blancas, blanca.
V. Arriagada	V. Arriagada	3 Sangre Roja	59	4	F	Solalinde	Invierno	Azul, m. y g. blanca.
F. Rojas	J. L. Prain	4 Pangal	58	4	F	Pibe	Mala Lengua	Naranja, m. y g. turquesa.
E. Emeres	E. Bravo	5 Voltaire	58	4	F	Burgomaster	Bretaña	Café y lacre listado, g. lacre.
L. G. Gómez	Siberia	6 Imponente	57	4	F	Campanazo	Isclina	Naranja, m. verde.
A. Castro	F. Amunátegui	7 Sunna	56	4	31/32	M. de Rical	Temeraria	Lacre alam. oro, m. l. a. b., g. bl.
P. Boncerio	Agua Verde	8 Becerro	55	4	1/2	Royal Flought	Chilena	Verde nilo, m. verd. b. list., g. bl.
H. Pérez	Pin Pon	9 Comaire	55	4	F	Olascoaga	Comallina	Verde, faja blanca, g. neg. b. oro
C. Acosta	Royal Fox	10 Cornetín	55	6	F	Mago	Costurera	Oro y azul por mitad, g. azul
I. Espinoza	Partenope	11 Old Chap	55	4	F	Olascoaga	Old Lady	Verde, braz. blancos, g. lacre
U. Duque	Urbión	12 Rastra	55	4	F	Rozno	Bacha	Salmón, m. y g. verde.
J. Madrid	Cruz Azul	13 Vigo	54	5	7/8	Alanés	Vira	Blanco cruz, y g. azul.
C. A. Gómez	Arlequín	14 Vigésima 2.a	52	4	F	Rigo	Descocada	Punzó lunares y g. blanca.
J. Méndez	J. Barceló	15 Dublina	51	4	F	Eassy	Gran Bretaña	Amarilla, est. mor., g. amarilla
P. Rojas	E. Donoso	16 Jack Pot	51	4	F	Last Reason	Empresa	Morada, gorra acero.
F. Peralta	F. Peralta	17 Mano Negra	50	4	F	Last Reason	Meridiana	Rosado, braz. yg. verde
S. Rojas	Eberre	18 Joroba	47	4	F	Old Boy	Quai d'Orsay	Blanco y azul list., gorra azul
A. Zúñiga	A. B. C.	19 Por si acaso	47	4	F	Pasteur	Shylass	Colorada, negras, negra.
D. Yáñez	Al. del Pedregal	20 Le Bouquet	46	4	F	Olascoaga	La Petite Fleur	Blanco y guinda p. mitad. g. ver.
G. Figueroa	Argentino	21 Vigésima	46	4	F	Rigo	V. del Mar	Azul, granates, azul.

TERCERA CARRERA, a las 9.45 A. M.—Premio TRAIGUEN. —Handicap.— Para ganadores. — Inscripción: $ 20.— Premio: 2,000 pesos al 1.o— Distancia: 1,200 metros

PREPARADOR	DUEÑO	NOMBRE	PESO	EDAD	SANGRE	PADRE	MADRE	TRAJE DEL JINETE
I. López	E. Molina	1 Job	62	7	F	Last Reason	Olita	Azulino cruz y gorra perla
A. Castro	J. Borda	2 Kintamo	58	4	F	Altanero	Celsa	Naranja y celst. en r., m. a. g. n.
Alej. Zúñiga	O. Tagle M.	3 Peloponeso	57	5	F	Pibe	Chicana	Esmeralda, m. y g. granate
J. Celpa	San Andrés	4 Hay que ver	56	4	F	Pibe	Miss Olga	Blanco, estrella verde
J. Madrid	J. Madrid	5 La Tulipe	55	5	F	Mustafá	Lauchita	Amarillo lunares y g. morada.
D. Galaz	D. Galaz	6 Por Merced	53	4	F	Posseur	Merced	Amarillo, cuello y gorra lacres.
D. Vial	E. Dighero	7 Décima Tercia	52	4	F	Buñuelo	Inés de Castro	Blanca, azules, azul.
F. Peralta	J. Jorquera	8 Ispahan	52	6	F	Burlesco	Superiora	Bronce, solferino, bronce.
A. Huerta	A. Huerta	9 Grenoble	51	5	F	Comisario	Lula	Negra, faja y g. cereza.
U. Duque	Urbión	10 Clarilla	50	5	F	Constant	Kirkdale	Salmón, manga y gorra verde.
P. Boncerio	Agua Verde	11 Cotton Wood	49	6	F	Alanés	Vira	Verde, blanco y verde, blanca
C. Gómez	G. Toro	12 Limasol	49	4	F	Brazil II	Boheme	Azul braz. ama., g. azul
A. Luna	Vespieres	13 Zumacal	49	5	F	Olascoaga	Athis	Azul y oro en ruedas, g. negra
M. Jara	Meyerling	14 Calabazo	47	4	1/2	Bishop	Chilena	Gris perla y negro a cuadros
P. Bagú	F. Castro	15 Bellatrixe	45	4	F	G. Stoessel	Orchata	Verde, m. café ani. ros., g. mor.
M. Maldonado	Diana	16 Idria	42	4	1/2	Good Fellow.	Chilena	Azul, rosadas, oro.
L. Aravena	E. Hormazábal	17 Zumbido	43	4	F	Scarron	Mancel	Naranja, m. y g. violeta.
P. Rojas	A. Huidobro	18 Fumada II	42	4	F	Campanazo	Fille de Joie	Naranja y ver. r., m. nar. g. ver.
A. Guerra	L. A. Castro	19 Ravachol	40	4	F	Hallinton Lad	Amica	Negro, celestes, lacre.

CUARTA CARRERA, a las 10.15 A. M.— Premio LLAUCABEN.— Handicap.— Para ganadores.— Inscripción: $ 20.— Premio: 2,000 pesos al 1.o.— Distancia: 1,200 metros.

PREPARADOR	DUEÑO	NOMBRE	PESO	EDAD	SANGRE	PADRE	MADRE	TRAJE DEL JINETE
J. Donati	J. Donati	1 Lacierva	62	5	F	Marcosol	Queen Mary	Rosada y negro en ruedas
A. Muñoz	L. A. González	2 Dominó	59	5	F	Mustafá	Dimity	Oro y neg. en ruedas, g. negra
J. Ramírez	Dufour	3 Bat	58	5	F	G. Stoessel	Olesa	Verde, luna y estrella blanca.
E. Polanco	E. Polanco	4 Zambombo	54	5	F	Sumbar	Pelusa	Solferino
D. Yáñez	A. del Pedregal	5 Achao	53	4	F	Panguilemu	Monna Vanna	Blanca y guinda p. mit., g. verde
A. Rodríguez	Trianón	6 Yacaré	53	5	F	Olacoaga	Donna	Violeta y gris perla listado.
R. Ramírez	S. Leiva	7 Jest	52	4	F	Alum	Royal Ref	Blanco cruz roja, g. granate.
J. A. Castro	J. Borda	8 Jubol	51	4	F	Altanero	Vinay	Naranja y celst. en r., g. naranja
S. Rojas	S. Rojas	9 Eclipse	50	5	F	Billy Boy	Bengala	Blanco y lacre en ruedas.
Fco. Godoy	U. Verdugo	10 Pull	49	5	A	Falaris	Bonitilla	Verde, est. rosada, g. rosada
P. Marchessini	Alexmalva	11 Papirusa	48	4	F	Sumbar	Couci	Lila y negro listado.
D. Galaz	L. A. Cortés	12 Kandahar	47	4	F	Burlesco	Cómica	Oro, verde manzana, negra.
U. Duque	S. Hoffman	13 República	47	4	31/32	Julio César	Rosquilla	Celeste, g. blanca.
E. Rodríguez S.	El Desvío	14 Cocodette	46	4	F	St. Mead	Chablis	Blanca, g. turquesa
D. Fuentes	R. Pizarro	15 Melibea	45	4	F	Last Reason	Oroya	Oro y verde listado.
N. Herrera	Meyerling	16 Meyerling	44	4	F	Burgomaster	Mandarina	Gris perla y negro a cuadros
M. Maldonado	Diana	17 Polenka	44	4	F	Marcosol	Andanza	Azul, m. rosadas, g. oro
P. Bagú	L. Lamoliatte	18 Agua Real	42	4	F	Eclair II	Agua Santa	Blanco g. neg[illegible]

QUINTA CARRERA, a las 10.45 A. M.— Premio CARAMPANGUE.— Handicap.— Para ganadores.—Inscripción: $ 20.— Premio: $ 2,000 al 1.o — Distancia: 1,200 metros.

PREPARADOR	DUEÑO	NOMBRE	PESO	EDAD	SANGRE	PADRE	MADRE	TRAJE DEL JINETE
G. de la Cerde	G. de la Cerda	1 Facuo	58	6	3/4	Faneo	Cuyanita	Rosa seca, lun. y g. azul
J. F. Salinas	Elías Anad	2 Itch	54	5	F	Old Boy	Baratura	Café mor. y blan. list., m. c. b.
A. Luna	P. Buratovic	3 Alnero	53	5	F	Altanero II	Vain	Amarillo, morado y verde listado
C. Quezada	Botafogo	4 Artagnan	53	5	F	Mustafá	Allegiance	Verde y blanco listado, g. verde
A. Castro	J. Borda	5 Kasaba	52	5	F	Pitcher	Olesa	Celeste y nar. en rue., g. naranja
R. Pastene	M. A. Benavente	6 Vagual	52	5	F	Panguilemu	La Mosell	Azul turquesa, m. oro, g. blanca
A. Rodríguez C	El Oromo	7 Glorious Day	51	5	F	Olascoaga	Gala Day	Amarilla, faja braz. y g. rosada
H. Pérez	Popeta	8 Bandera Roja	49	4	F	Ben	Bonnet Rouge	Morada, m. y g. blanca.
P. J. Medina	P. J. Medina	9 Acuncahuen	48	4	F	Panguilemu	Santa Fe	Azul oscuro, m. Amar., g. color.
P. P. Cancino	A. Vásquez	10 Anémona	48	6	F	Sandridge	Philadelphia	Blanca, f. solf., m. bl. s., g. bl.
Art. Muñoz	A. Sotomayor	11 Clodia	45	4	F	Saint Mead	Corchea	Caqui alamares y g. azul
J. Ramírez	Alnero	12 Palinco	44	6	F	Rodilard	Marionette	Blanco lunares y gorra lacres
R. Ramírez	A. León	13 M. Vescera	43	5	F	Burgomaster	Terracotta	Solferino, c. p. y g. negra

SEXTA CARRERA, a las 11.15 A. M.— Premio CAMARICO.—Handicap.— Para ganadores.— Inscripción: $ 40.— Premio: $ 4,000 al 1.o.— Distancia: $ 1,900 metros.

PREPARADOR	DUEÑO	NOMBRE	PESO	EDAD	SANGRE	PADRE	MADRE	TRAJE DEL JINETE
A. Rodríguez	C. Olivares	1 Náufrago	58	5	F	Crescendo	Regencia	Solorado oscuro, g. gris
M. Reyes	E. Vargas S.	2 Straggler	56	5	F	Stolypin	Intrinsic	Negro cruz y gorra verde
F. Peralta	Sin Duda	3 Galloway	53	5	F	Alanés	Lady Symington	Morado, brazaletes y g. azul
L. Benítez	Binador	4 Jana	53	5	F	Brazil	Javo	Terracotta, gorra azul.
D. Sandoval	D. Urrutia	5 Percala	52	6	F	Pirapó	Shylass	Azul y blanco listado, g. lacre
R. Ramírez	R. Ramírez	6 Fullero	50	4	F	Altanero II	Franqueza	Azul, c. p. lacre, g. negra
C. Morris	A. Fontecilla	7 Peña Blanca	49	5	F	Pirapó	Merello	Colorada, cruz turquesa, g. turq.
J. Cuevas	C. E. Riofrío	8 Payador	49	5	F	Pirapó	Culata	Granate, m. lacres, g. rosada
E. Ulloa	Basilea	9 Cayumangue	48	3	F	Olacoaga	Oubliette	Azul, m. negras, g. lacre
J. F. Salinas	E. Anad	10 Omikrón	45	6	F	El Tango	Isabela	Café, morado y blanco lis., g. m.
A. Muñoz	Samo Alto	11 Fronteriza	43	5	F	Campanazo	Frontera	Violeta, m. rojas, g. negra.
E. Emeres	Beyond	12 Obsequio II	40	5	F	Estribor	Oblea	Azul, braz. y gorra rosada
F. Bernal	A. Vargas	13 Signorino	40	5	F	Olascoaga	Donna	Azul, costuras y gorra oro.

SETIMA CARRERA, a las 11.45 A. M.— Premio INDIANA.— Handicap.— Para ganadores, —Inscripción: $ 20.— Premio: $ 2,000 al 1.o— Distancia 1,200 metros.

PREPARADOR	DUEÑO	NOMBRE	PESO	EDAD	SANGRE	PADRE	MADRE	TRAJE DEL JINETE
A. Muñoz	Palermo	1 Jacobino	56	5	15/16	Burlesco	Anunciadora	Amarillo, braz. y g. solferino
F. Villa	Olvido	2 Elita	53	5	F	Last Reason	Coqueta IV	Frutilla, gorra morada
R. Cárdenas	Amsterdam	3 Fachinero	53	4	F	El Tango	Farándula	Naranja, lunares yg. negra
S. Rojas	E. Araya	4 Gonesse	52	4	F	Olascoaga	Gonina	Lila, lunares lacres
S. Guerra	S. Guerra	5 L. George	52	5	F	Rolando	Divisa	Rosada, c. ne., m. ros. p. n., g. n.
R. Pastene	E. Acosta	6 Picaronera	52	6	3/4	Constant	Picarona	Negro, m. neg., bl. y lac., g. neg.
F. Peralta	Temuco	7 Flingot	51	4	F	Le Rapel	Silver Lassie	Azul, cruz oro, g. azul
I. Espinoza	I. Espinoza	8 Majadera	51	4	F	Last Reason	Best Girl	Verde y brazaletes y g. lacres
R. Ramírez	Lo Ortúzar	9 La Triste	50	4	F	Osboch	Vidalita	Plomo, lunares y gorra blanca
D. Galaz	D. Galaz	10 El Godo	48	5	F	Burlesco	Silene	Amarillo, braz. y gorra oro.
A. Luna	El Milagro	11 Regalada	48	5	F	Last Reason	Elza	Salmón, lunares negros
R. Ramírez	R. Ramírez	12 Viareggio	48	3	A.A.	Marte	Ukrania	Azul, eléct., c. y p. lacres, g. ne.
J. Campos	B. Martínez	13 Carraca	47	5	F	Constant	Realidad	Rojo, m. verde y rop., g. roja
P. Bagú	A. Gatica	14 Décima 4.a	47	4	F	Buñuelo	Fleur de Cactus	Blanca, braz. neg., y g. blanca
E. Ulloa	Lungarno	15 Latria	45	5	F	Last Reason	La Nonita	Gris perla, lunares y g. rojo.
D. Yáñez	D. Yáñez	16 Cipango	44	5	F	Londres	Estepa	Azul, m. y g. blanca

CEMENTO MELON

UNICO CEMENTO PORTLAND, de fabricación nacional, se ofrece para entrega inmediata

$ 12.20 MONEDA CORRIENTE, EL SACO, en los Depósitos Autorizados.
—— $ 30, por carro completo, los 170 kilos, puesto carro Calera ——

ACONSEJAMOS A NUESTROS CLIENTES PREVENIRSE CONTRA FALSIFICACIONES

Sociedad Fábrica de Cemento de "EL MELON" - Agustinas 1148

CASILLA 3514 M. R. TELEFONO 2715

PAPELES PINTADOS

Aviso a mi distinguida clientela y al público en general, que hemos recibido un grandioso y selecto surtido de papeles para decorar habitaciones, en miles de dibujos, estilos y colores. REALIZO TODA LA EXISTENCIA ANTIGUA, POR FALTA DE ESPACIO—VER PARA CREER.

Señores arquitectos: para completar con más hermosura las obras que ejecutan, embellézcanlas con mis papeles recién llegados.

MARCOS PIMSTEIN —:—HUERFANOS 1057
ATIENDO PEDIDOS DE PROVINCIAS

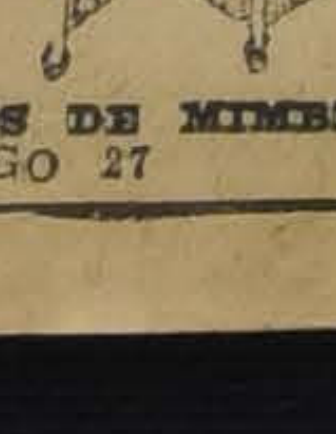

PRECIO COSTO REALIZO

varios amoblados mimbre en todos los estilos y por exceso de mercadería. Sillones mor cillón, $ 16: ídem en estilos modernos, antes $ 60, hoy $ 40: amoblados en blanco y barnizados, a precio costo.
FABRICA MUEBLES DE MIMBRE
SAN DIEGO 27

PINO ARAUCARIA

RAULI PARA PISO, ZOCALO y PARQUET — MADERAS EN BRUTO Y ELABORADAS — BATIENTES — PALILLOS — MOLDURAS OFRECE LA BARRACA Y FABRICA
LA REPUBLICA
Domeyko 2354 - Telef. 182 Parque
27-A.

26-A

CATARROS, Toses, Bronquitis y otras afecciones de las vías respiratorias, se evitan o se curan tomando las cápsulas de Alquitrán, Creosota y Bálsamo de Tolú, llamadas

GOTAS LAGOUDRON

Venga, vea y... comprará

ANAFES	$ 2.—
BAÑITOS guagua	10.50
BOTAGUAS	6.60
BASUREROS	7.50
CALENTADOR baño	25.00
CARNICERA metal.	11.00
HORNITO portátil	17.00
IRRIGADORES	2.00
LAVA-PLATOS	25.00
MESA cocina	25.00
PLATOS macetero	0.40
PAILAS	3.80
REGADERAS	5.00
RECIPIENTES	8.00

OLLAS, sartenes, cacerolas, vasos, copas a precios ínfimos

Por supresión de esta sección quemo:

LAVATORIOS desagüe	$ 48.—
LAVATORIOS pedestal	225.—
EXCUSADOS	99.—
BIDET desagüe	120.—
BAÑOS enlozados	395.—

Recibo trabajos de hojalatería y gasfitería.

CASA PATRI
ROSAS 1123 al 1127
26.-A

Mueblería COLON
56.—BANDERA—58
GRANDES REBAJAS DE PRECIOS
NUEVO Y ESPLENDIDO LOCAL

MAIZ
"CIEN DIAS MINESOTTA"
PARA SEMILLA
PREFERIDO POR LO LIGERO Y CARGADOR
OFRECE:
URETA Y CIA.
BANDERA 98 — Casilla 1340

MUEBLES
de todas clases, precios sumamente bajos y con GRANDES FACILIDADES DE PAGO, vende.
MUEBLERIA "LA REPUBLICA"
BANDERA 536
CONSULTE NUESTROS PRECIOS

MUEBLES
DE COMEDOR, DORMITORIO, ESCRITORIO
A precios sumamente bajos, con grandes facilidades en el pago, vende
La San Antonio
MONEDA 952
FRENTE CASA MUZARD

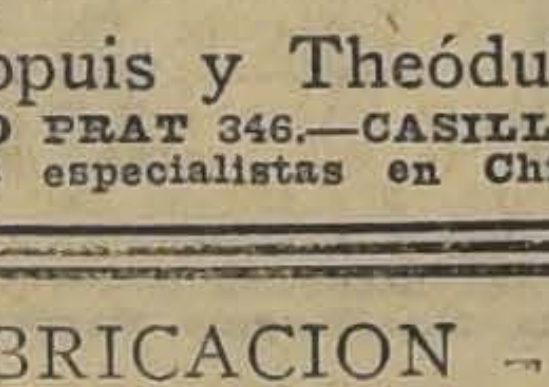

HERNIAS

Bragueros, elásticos, fajas con pelotas neumáticas, piernas, brazos artificiales, aparatos ortopédicos, muletas.
Chappuis y Theóduloz
ARTURO PRAT 346.—CASILLA 409
Unicos especialistas en Chile

FABRICACION DE CAJONES
Y JABAS PARA FRUTAS
Tenemos para entrega inmediata Cajones Vineros y Litreros.
"LA REPUBLICA"
BARRACA Y FABRICA
DOMEYKO 2354—TELEFONO
N.o 182, PARQUE
27-A.

CARMEN 315
MENAJE CASA FAURE

CATRAMINA BERTELLI
M. R.
siempre en primera línea para curar TOSES Y CATARROS

ACEITE, ALQUITRAN, IPECACUANA. DEPOSITOS EN SANTIAGO:
FRATELLI CASTAGNETO, LEON ARENBURG, MONTI Y CIA.
ESTADO 110

Máquinas para Moler Pinturas y Tintas
OFRECEN PARA ENTREGA INMEDIATA
LUER Y PAYE
SANTIAGO: SAN ANTONIO 164 - 176
VALPARAISO: BLANCO 1263
CONCEPCION: O'HIGGINS 855
Casa importadora de Maquinarias para Imprenta y Papelería en general.

Universidad de Concepción

SUSPENSION DE CONCURSO

Se ha suspendido hasta nuevo aviso el CONCURSO abierto para anteproyecto del edificio de la Escuela Dental.

EL SECRETARIO GENERAL.

Concepción, 20 de Agosto de 1926.

CONTRIBUCION DE ALCANTARILLADO Y PAVIMENTACION

Se avisa que se ha concedido prórroga hasta el 31 del presente mes, para el pago de la contribución de alcantarillado del segundo semestre y la de pavimentación correspondiente al corriente año.

Expirado este plazo, de acuerdo con la ley, se cobrarán los intereses penales respectivos.

Santiago, Agosto de 1926.

EL DIRECTOR.

NO FUME mientras no pruebe
MELBA
Cigarrillos elaborados con finos tabacos orientales
Con boquilla de Paja
Oro y Lisos
Precio al consumidor $ 1=

Productos NESTLE

"LECHE CONDENSADA" Nestlé, "Lechera", cajón de 48 latas.
"HARINA LACTEADA" Nestlé, cajón de 50 latas.
"LECHE MALTEADA" Nestlé, cajas de 25 libras.
"LACTOGENO", Alimento para niños, Nestlé, cajón de 24 latas.

— AGENTES —
Duncan, Fox y Cía.
— SANTIAGO —

MUEBLERIA Y PELETERIA VIENESA

Se liquida en la MUEBLERIA VIENESA, DELICIAS 1120, toda la existencia de pieles, al precio de costo. Hay gran surtido de toda clase de pieles. VENTA AL CONTADO Y CON FACILIDADES DE PAGO. Se reciben hechuras y composturas.

También se venden muebles con grandes facilidades de pago.

ENTREGA INMEDIATA
DELICIAS 1120 —:— E. ZIMEND

Consejo Local Gremial de la Confederación Ferroviaria

Ultimamente celebró sesión este Consejo con asistencia de los delegados de vías y obras, Alameda, patio Sur y Yungay.

Se adoptaron los siguientes acuerdos: Enviar uno nota pidiendo que se atienda en mejor forma en el servicio médico especialmente por los médicos oculistas y de enfermedades venéreas.

Solicitar del jefe de revisadores aumente el jornal a un operario que tiene más de 25 años de servicios y que no se le ha hecho ningún aumento.

Exigir que el escalafón sea respetado en todos los gremios, para cuyo objeto quedó nombrada una comisión.

Contestar una nota llegada del gremio de Abastos en que se pide el concurso de este Consejo para la campaña que iniciará hasta derogar el impuesto a la carne; trasmitiéndole el siguiente voto aprobado: "Considerando que la derogación hecha del impuesto al ganado durante un año no influyó en nada en la baja de este artículo de primera necesidad y que por el contrario se ha palpado una considerable alza, hasta el extremo de convertirse en un artículo de imposible alcance para las clases asalariadas, acuerda: "Adherirse incondicionalmente a la campaña que iniciarán los matarifes, hasta obtener la completa derogación del impuesto a la carne".

Hoy, sesión a las 6 P. M., se sesionará con el número que asista.

Ateneo de la I. W. W.

El Domingo próximo, a las 3 P. M., dictará su segunda conferencia el Presbítero señor Guillermo Viviani. El tema será: "El pecado de Adán y Eva, la misión de Jesucristo y la acción actual de la Iglesia".

Habrá entrada y tribuna libre.

LIGAS DE ARRENDATARIOS 2.o TRIBUNAL. 2, 6, 13 y 14 SECTORES.— Se nos pide avisar a los arrendatarios de estos sectores que la secretaría jurídica que atiende el representante ante el 2.o Tribunal de la Vivienda, está situada en calle San Ignacio N.o 470, donde pueden hacer sus reclamos todos los días de 2 a 4 P. M. El único requisito que se exige es que deben traer sus libretas para acreditar que pertenecen a estas ligas o inscribirse en los registros que están abiertos.

Leña
300 CARGAS
de Eucaliptus, puestas en Estación Quinta, vendo. Sin comisión.
Alberto Santelices
AGUSTINAS 1152

Una sola institución de choferes

A las 5 de la tarde de ayer se reunieron en el local de la Sociedad Manuel Montt, la Comisión de choferes que tiene a su cargo las gestiones para buscar la fusión de este gremio, los presidentes y secretarios del Sindicato y de la Federación de Chauffers, y representantes de la Junta Central del Rodado.

Dando cumplimiento a la finalidad de esta reunión se discutió primero lo relativo al pago al impuesto a la renta. La comisión encargada de conferenciar con el Director de Impuestos Internos, a fin de buscar una solución a las dificultades que se encuentran actualmente, expresó haber encontrado en este funcionario las mayores facilidades, en vista de lo cual la asamblea prestó su aprobación a las gestiones hechas por esta comisión.

En seguida se cambiaron ideas con amplitud, acerca de la fusión de las organizaciones de choferes de arriendo, formando una sola entidad, a la cual además, ingresarían los que hoy están alejados de las que existen.

Como no asistieron los representantes del Sindicato Blanco, se acordó no tomar en cuenta esta institución y seguir adelante las gestiones.

Diversas ideas fueron expuestas para llegar próximamente a este fin, que en verdad anhelan los choferes, acordándose por último después de haber adoptado el propósito de fusionarse, designar una comisión compuesta por dos delegados de la Federación de Chauffeurs, dos del Sindicato, 2 de los choferes independientes y uno de la Junta Central del Rodado, para que lleve a término estas gestiones, hasta que consiga la existencia legal de una sola organización que comprenda a todos los choferes de arriendo, bajo la base de las que existen en la actualidad.

Se acordó también citar a una próxima asamblea amplia de los choferes de arriendo a fin de sancionar estos acuerdos.

Confederación el Arte Culinario

En junta celebrada últimamente se acordó enviar una circular a los jefes de cocina, dueños de establecimientos de la capital y dueños de balnearios de cordillera y de costa, anunciándoles la instalación de la oficina del trabajo para los asociados, que contempla una garantía para jefes y patrones.

—También se acordó dar un plazo hasta el 1.o de Enero del próximo año, para que se pongan al día los socios morosos o se reincorporen. El que no lo hiciere, quedará de hecho excluído de la institución.

Hoy Jueves, a las 3 P. M., habrá junta general, a la que asistirán los jefes de establecimientos.

La conferencia de anoche en la Unión de Peluqueros

En el salón de actos de esta institución, se llevó a efecto anoche la velada cultural y conferencia anunciada ante un numeroso público, compuesto en su mayoría de obreros, empleados, estudiantes y miembros del gremio.

En el momento oportuno, subió a la tribuna el señor Francisco Riveros Z., quien en frases amenas fué salvando los distintos pasajes de su conferencia. Por su parte, la Liga Chilena de Higiene Social, cumplió el programa que había anunciado, desarrollando la interesante película alemana "Sifilis".

Contribuyeron a dar brillo a esta velada, los aficionados obreros que se habían anunciado.

Para el próximo Sábado, se está preparando una velada extraordinaria y baile pro-fondos de la Comisión de Estudios Sociales.

A fin de resolver algunos asuntos de urgencia que hay pendientes, esta noche, a las 9.30, se reunirá esta comisión.

REUNIONES SOCIALES

Unión Gremial de Obreros Metalúrgicos.— Huemul 649.— Cítase para hoy a las 6 1|4 P. M. a Asamblea general extraordinaria.

Liga Federal de Arrendatarios.— 8.o Tribunal.— Blanco Encalada 2820.—Junta general de todos los arrendatarios, a las 7 1|2 P. M.

Federación Obrera Local Adherida a la F. O. R. Ch.— Se cita a la Unión en Resistencia de Hojalateros y Gásfiters y ramos similares, para mañana a las 6.30 P. M., a asamblea general.

Sociedad de S. M. "La Aurora".— Arturo Prat 1242.— A junta general extraordinaria hoy a las 8 P. M.

Congreso Social Obrero de Chile.— Para seguir discutiendo los efectos de la ley 4054 de seguro obrero se cita a sesión extraordinaria para mañana Viernes a las 8 P. M. Hoy a la misma hora se reune la Comisión de Fiestas.

Federación de Pintores y R. S. en Resistencia.— Castro 359.—Cítase al gremio para hoy a las 6 P. M., a sesión ordinaria.

Unión de Empajadores en Damajuanas. —Franklin 1407.— Se cita a todos los componentes para nombrar el nuevo Directorio, hoy a las 7 P. M.

Conjunto Artístico Sindical Carmelo y Praga.— Cítase a ensayo, hoy a las 8 P. M.

Unión de los Tipógrafos.— Junta general el Domingo próximo, a las 10 A. M. y a las 2 P. M.

Sociedad de Practicantes de Chile.— Bandera 161.— Se cita a junta general ordinaria para hoy a las 9 P. M.

Mañana se realizará el gran comicio de arrendatarios

Mañana, a las 6 P. M., se llevará a efecto el gran comicio que la Junta Ejecutiva de los Arrendatarios ha venido preparando a fin de manifestar su protesta por la tardanza para solucionar el problema de la vivienda.

Este comicio partirá de los cinco puntos de concentración, acordados por este organismo en el orden siguiente:

1.o De 5 P. M. adelante, recorrido de los sectores a cargo de los secretarios generales.

2.o De 5.30 adelante, concentración de los sectores en Plaza Argentina, Plaza Chacabuco, Santa Isabel esquina de Avenida Italia, San Diego esquina de Franklin y San Pablo esquina de Matucana, sitios donde habrá una banda de músicos y un coro obrero.

3.o De 6 P. M. adelante, concentración general frente al Congreso Nacional, donde harán uso de la palabra varios oradores en representación de las diversas organizaciones obreras.

Terminada la lista de oradores se organizará un desfile por las calles centrales hasta la Moneda, donde se hará entrega de un memorial al Presidente de la República.

SINDICATO DE SUPLEMENTEROS.— Se cita a reunión para hoy a las 8 P. M.

Se ruega la asistencia a los señores S. Jofré, Eulogio González, Luis García, Manuel Vega y Elena Cornejo.

Se ruega a los dueños de periódicos y revistas por salir a luz, mandar nota al Sindicato para poner el corriente a los suplementeros sobre las garantías que den los editores.

Toda correspondencia relacionada con el Sindicato debe dirigirse a Manuel Sánchez Gallardo.

SOCIEDAD DE EMPLEADOS DE HOTELES. — En la junta general celebrada últimamente, se acordó elegir desde mañana el nuevo directorio quedando la urna a disposición de los socios, hasta el 30 inclusive, principalmente de los que no tengan tiempo de hacerlo en el mismo día.

EL 6.o ACTO DE EXTENSION CULTURAL DEL CENTRO "BOGOTA".— El próximo Domingo a las 10 A. M., en el Teatro Rogello Ugarte (Plaza Bogotá), el Centro Bogotá realizará el 6.o acto de extensión cultural de 1926.

El doctor Lois disertará sobre "Enfermedades de trascendencia social". Además completarán el programa un acto de variedades y la proyección de una cinta cinematográfica cedida generosamente por una compañía importadora.

La entrada es libre.

Unión de Matronas de Chile

UNA MANIFESTACION

Un grupo de socias de la Unión de Matronas de Chile, ofrecerá el 30 del presente, una manifestación a la presidenta de esta institución, señorita Rosa Gonzáles Madrid, día de su onomástico, por los importantes servicios prestados a la colectividad.

Las personas que deseen adherirse a esta manifestación, pueden hacerlo en Gorbea N.o 2736 o en Independencia 742, hasta el próximo Domingo, a las 12.

CONJUNTO ARTISTICO RENAISSANCE.— Con una solemne asamblea celebró ayer este conjunto su primer aniversario.

En seguida se tomó el juramento de estilo al nuevo directorio, que es el siguiente:

Presidente, señor Carlos Carrasco G.; Secretaria, señorita Lucila Martínez R.; Director artístico, señor Humberto González C.; Tesorera, señorita Marta Valenzuela H. Utilero, señor Oscar Gacitúa P.

Comité Pro-Adelanto Local San Eugenio y Mirador

A la última sesión celebrada por este Comité, concurrió una delegación de la Población Nueva Maestranza, asistieron autorizados para estudiar un proyecto sobre saneamiento general de las poblaciones.

Se aceptó la idea de formar una Federación de Poblaciones Obreras, que estaría regida por un Comité general, al que pueden nombrar delegados los vecinos de las poblaciones que lo deseen.

Este Comité sesiona todos los Lunes de 8.30 a 11, en la secretaría del Centro Demócrata San Eugenio y Mirador, Bascuñán Guerrero N.o 1936.

SOCIEDAD DE ARTESANOS "LA UNION".— Hoy, a las 9 P. M., se reunirá el directorio en sesión extraordinaria para tratar de la ley 4054.

La comisión de propaganda y prensa se reunirá también a las 8 P. M., para tratar sobre su próximo beneficio.

La Comisión que tiene a su cargo la distribución de las casas para los socios se reunirá mañana a las 5.30 P. M., en la oficina del secretario señor Ramón Plaza Monreal.

En esta reunión se resolverán las peticiones de casas que han hecho los miembros de la sociedad.

FIESTAS SOCIALES

Centro de Empleados Públicos. —San Martín 772.— Hoy, a las 6.30 P. M. se inaugurarán los bailes de moda.

Círculo Social Magallanes Moune — Hoy habrá baile como de costumbre, de 6 P. M. a 11.

Centro El Despertar.— En el local del Centro Estudio y Progreso, Andes 2245, se llevará a efecto el Sábado próximo a las 8 y media un festival artístico y baile.

Centro Estudio y Progreso. — Andes 2245.— Hay interés por asistir al baile que se ha preparado para hoy a las 8.30 P. M.

"La Gran Rapid"
FABRICA NACIONAL DE SILLAS
pide a usted se sirva visitar su gran Exposición de Muebles estilos coloniales y americanos para oficina y hall.
ALAMEDA DE LAS DELICIAS 3538

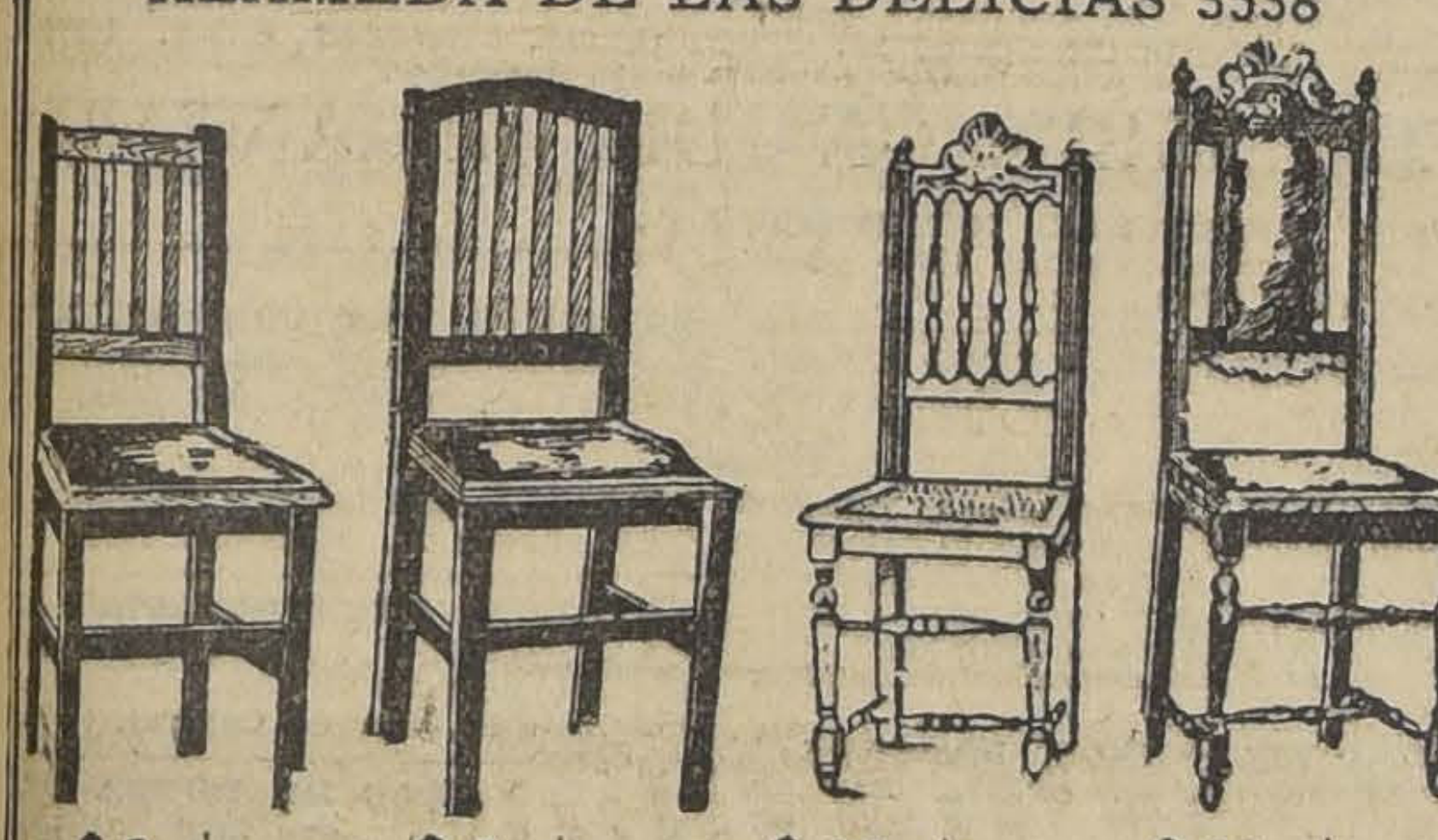

$ 8 c|u. $ 9 c|u. $ 10 c|u. $ 11 c|u.

Estas sillas son de madera de lingue, enjuncadas o tapizadas. Se venden al precio indicado al pie de cada una de ellas.

Pida catálogo, a O. PINOCHET LE-BRUN

Pulverizadores para Plantas y Arboles

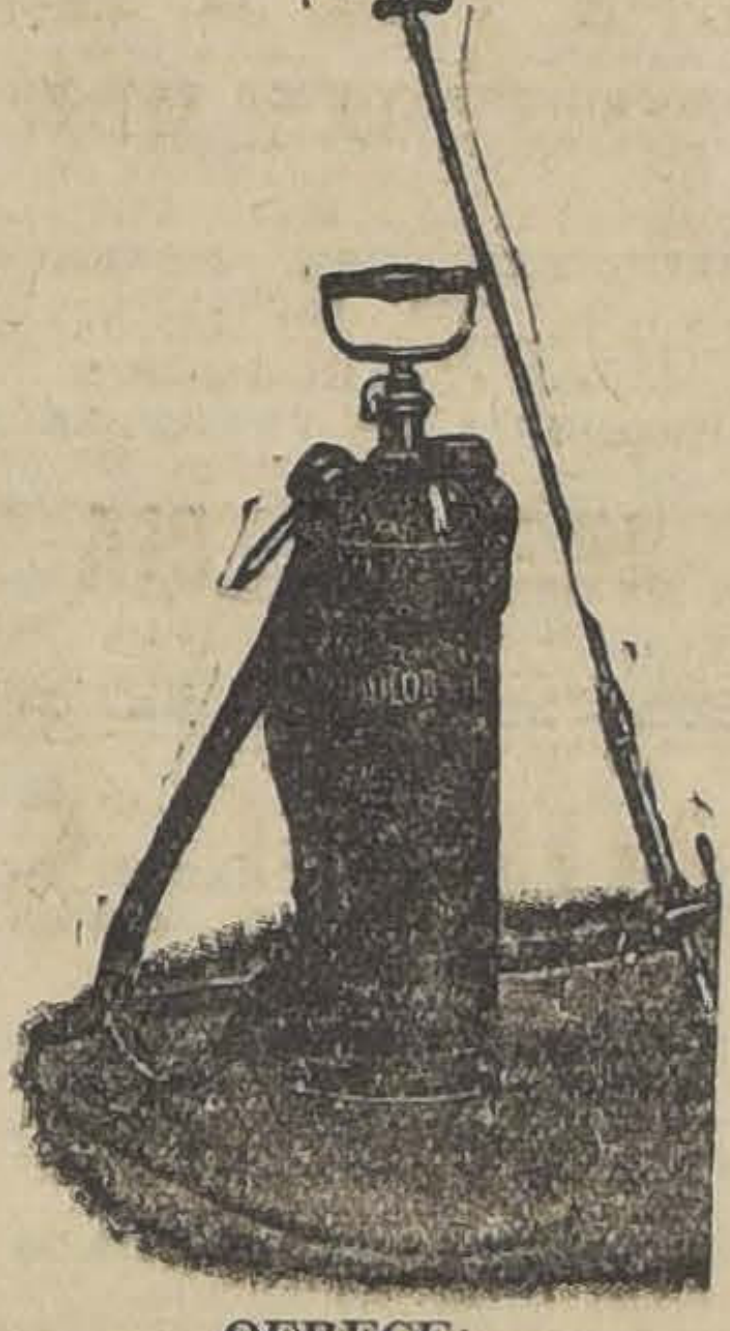

OFRECE:
MERCERIA SANTIAGO
CASILLA 97-D.
Compañía 1060 entre Plaza y Bandera

Compro
Casa chica central, bien tenida, hasta $ 250.000.
HUERFANOS 1273

Para Chauffeurs

Hemos recibido para la nueva estación de Primavera el surtido más completo en gabardinas, covercoats, sargas y whipcoards en varias clases y de todos colores.

Confeccionamos sobre Medida toda clase de Uniformes

Contamos con cortadores especialistas en el ramo. Nuestros precios son muy económicos.

LOS GRANDES ALMACENES
— DE —
Emilio Delporte & Cía.
BANDERA ESQUINA ROSAS

FERROCARRILES DEL ESTADO

PROPUESTAS GRUPO N.o 33

Pónese en conocimiento del comercio o interesados que las propuestas correspondientes al Grupo N.o 33, cuyas aperturas estaban anunciadas para el día 20 del actual, han sido postergadas hasta el 31 de Agosto, fecha en que se abrirán las propuestas en la oficina del suscrito y a la hora de costumbre.

El Jefe del Departamento de Materiales y Almacenes.

AVISOS ECONOMICOS

1.—Avisos judiciales

NOTIFICACION. — EN ESCRITO del síndico provisional de la quiebra de José López, solicitando se saquen a remate unas especies para cubrir los gastos, se proveyó: Santiago, veinticinco de Agosto de mil novecientos veintiséis. A lo principal, como se pide con citación; al segundo otrosí, téngase presente.—O del Real.—Carlos Cruchaga, secretario.

REMATE.—POR ACUERDO DE los comuneros en la sucesión de don Ricardo Briones Rivadeneira, el 8 de Setiembre próximo, a las 3 P. M., en la secretaría del Tercer Juzgado Civil de Santiago y ante el árbitro don Guillermo Tapia C., se rematarán las siguientes propiedades: Casa y sitio situados en la Avenida General Velásquez N.o 301 al 307 esquina 5 de Abril de esta ciudad con ochocientos metros cuadrados de superficie y trescientos edificados, por el mínimum de veintiséis mil pesos al contado. Quinta de recreo situada en Lo Chacón, comuna de El Monte, departamento de Melipilla, inscrita a fs. 8 N. 12 del Registro de Propiedades de Melipilla, correspondiente a 1899, totalmente plantada y de gran porvenir. Mínimum, quince mil pesos al contado. Bases y antecedentes en el estudio del árbitro, Agustinas 1252.

POR DECRETO DEL 5.o JUZGADO Civil, fecha 23 del presente, se designó el 21 de Setiembre del año, en curso, a las 2 1|2 P. M., para el remate de la propiedad ubicada en la calle Antofagasta N.o 3043 al 3047, de esta ciudad, por el mínimum de $ 24,000. Bases y antecedentes en la secretaría, juicio de Barrios con Zarmaeta. 28—A

REMATE JUDICIAL MUEBLES.— Hoy Jueves 26, a las 3 P. M., en Nataniel 1209. De orden del 8.o Juzgado de Letras en lo Civil de M. C., saldrán a remate al mejor postor, los muebles embargados en juicio Ramírez con Zamora. Hay jueguito tapizado, espejos, peinador, biombo, mesas, baño zinc y otros. M. Jorquera, Martillero Público.

QUIEBRA BANCO POPULAR.—EN oficio de la Iltma. Corte designando Ministro reemplazante a don Romilio Burgos, se proveyó: Santiago, veinticinco de Agosto de mil novecientos veintiséis.—Por recibido con esta fecha, agréguese este oficio al expediente principal de la quiebra del Banco Popular para el conocimiento del síndico del fallido y de los interesados en este concurso.—Romilio Burgos.—Carlos Cruchaga, secretario.

CONCURSO.—DE ACUERDO CON lo dispuesto en el decreto del Ministerio de Hacienda N.o 805, de 28 de Mayo último y oficio del mismo Ministerio N.o 697, de 20 del mes en curso, llámase a concurso para proveer el cargo de Tesorero Fiscal de 4.a clase del Departamento de Combarbalá. A este concurso que se llevará a efecto el día Lunes 6 de Setiembre próximo, a las 4 1|2 de la tarde, en la sala del señor Director del Tesoro, podrán presentarse los interesados a fin de que sean sometidos al examen de que trata el N.o .1o del decreto 805 ya citado.—Dirección del Tesoro, 24 de Agosto de 1926.—El secretario. 28-A

NOTIFICACION. — EN LOS AUTOS seguidos por la sucesión de don Pedro Javier Fernández con los herederos de doña Eudocia Díaz Muñoz v. de Arias por cob. de honorarios se han dictado las siguientes resoluciones: En escrito de los demandantes pidiendo se cite a comparendo, se fije la cuantía del juicio y se ordene a los demandados señalar domicilio dentro de quinto día bajo el apercibimiento previsto en el artículo 56 del Código de Procedimiento Civil proveyóse: Santiago, 20 de Agosto de 1926. — En lo principal, como se pide y señalo para el comparendo el 3 de Setiembre próximo, a las dos pasado meridiano; en el primer otrosí, úsese papel de cuatro pesos; y en el segundo, como se solicita.— B. Muñoz. — Carlos Cruchaga, Secretario. — En otro escrito de los demandantes, pidiendo que de los fondos que produzca la realización de los bienes de la sucesión demandada, se retengan $ 25,000 en poder del partidor don Lindor Pérez Gacitúa, proveyóse con igual fecha: Traslado y autos, haciéndose provisionalmente como se pide. — B. Muñoz. — Carlos Cruchaga, Secretario. — Las precedentes resoluciones se notifican a los señores Roberto Meneses, Lucrecio y Alfredo Arias de la Rosa, Roberto López y Elena de la Rosa, viuda de Arias por sí o por los herederos de quienes son mandatarios, sin dico o representante legal. A—27

REMATE.—POR ACUERDO DE LOS interesados, el Viernes 3 de Setiembre próximo, a las 3 1|2 P. M., en presencia de los infrascritos y ante el Notario don Pedro N. Cruz (Palacio de los Tribunales) saldrá a remate la propiedad de gran porvenir situada en la calle de Gálvez N.o 297, esquina de Eleuterio Ramírez de esta ciudad. El mínimum para las posturas será de $ 60,000 al contado. Acto continuo saldrán también a remate los sitios N.os 525 y mitad del 524 de la manzana 48 de la Población "El Carmen", inmediato a la Plaza Bogotá, con lo edificado y plantado, y con una extensión de 360 varas cuadradas. Mínimum: $ 5,000 al contado. Demás bases y antecedentes en la Notaría del señor Cruz.—Narciso Sepúlveda F.—Horacio Passi P. A-30

EXTRACTO. — POR RESOLUCION del Primer Juzgado de Menor Cuantía, del día nueve del presente mes se autorizó notificar por medio de avisos a don Leo Wohlmuth poniendo en su conocimiento el protesto de una letra bajo apercibimiento de derecho, en la solicitud de Reciné y López Ltda. 26-A

REMATE POR AUTO DEL SEÑOR juez letrado de menor cuantía del 7.o Juzgado el 30 de Agosto del presente año, a las 10 de la mañana, se rematará la casa calle de Cuevas 1758, por el mínimum de $ 6.000 al contado. — Expediente: Alfredo Baros con Laura Barrios. — El Secretario. 26A

2.—Arboles, plantas y semillas (Compra-venta)

CEREZOS CORAZON PALOMA, LImones naranjos, olivos y muchos otros vende Jardín Vicuña Mackenna 2. 31—A.

PLANTAS FINAS PARA JARDIN y palmeras véndese. Libertad 752. 26—A

MAGNIFICAS PALMERAS Y ADristras, grandes, vendo barato. Av. Pedro de Valdivia 1886. 27-A

ALMACEN DE SEMILLAS MORANdé 717, recibió Raygrass, trébol enano, petunias, clarines, completo surtido hortalizas, flores importadas todo garantido. A—27

POROTOS ROCHA, SIETE SEMAnas vende Almacén de Semillas, Morandé 717. 28-A

POROTOS ROCHA, DE SIETE SEmanas, choclos tempranos, arvejas importadas, hortalizas garantidas. Semillería. Morandé 717. A—27

OLIVOS INGERTADOS, FRUTAles. San Alfonso 615.

3.—Automóviles, afines y accesorios. (Compra-venta y composturas)

PUELMA Y CIA., LTDA., HUERFAnos 819. Agentes autorizados Lincoln, Ford, Fordson. Respuestos Ford legítimos. Set-21

$ 4,000 CHANDLER MODERNO vendo por mensualidades. Caupolicán 991. 27-A

TRASPASO AUTOMOVIL FORD pagando saldo por entregas. San Pablo 1779. 27—A

CAMION FORD CERRADO DE TOnelada, casi nuevo, garantido, vendo ocasión. Carrión 1608. A—26

GONDOLA FORD, FLAMANTE vendo. Matta 374. 26-A

GONDOLAS VENDENSE DOS, Cualquier precio, perfecto estado, con recorrido, gran ocasión San Diego 198.

GONDOLA PILA UNITED, 5133, véndese, ocasión, chauffeur. 27-A.

ROYAL CORD
BUS, reforzados
33 x 5
A 240 PESOS
donde
ORREGO
ALAMEDA ESQ. GALVEZ
A—27

GONDOLA POCO USO SE REGAla, en $ 4,500, aproveche. Delicias 2488. 28-A

CADILLAC SPORT CASI NUEVO véndese, gran ocasión. Merced 386. 26-A

COMPRO TURISMO 10 A 12 MIL pesos spórt 5 a seis mil, sólo modelos modernos, pago al contado. Merced 386. 26-A

VENDO FORD TURISMO EN perfecto estado, capota y tapicería nueva. Precio $ 2,000. San Pablo 2136. 26—A

BATERIAS Noack para autos y radio. Reparaciones y cargas. Servicio barato y rápido. - Talleres Pr... Morandé 637 23-Set.

VENDO GONDOLA FORD CON PARtida y forros en perfecto estado. Precio: $ 3,000. San Pablo 2136. 26—A

SE VENDE UNA GONDOLA FORD en perfecto estado, en 3,000 pesos. Tratar: Julio Bañados 602. A—26

VENDO AUTO DODGE EN PERfecto estado. San Vicente 374. 26—A

REPUESTOS LEGITIMOS, DODGE Brothers, construídos con el material más costoso y resistente, el acero aleado al cromo y vanadio. Besa y Cía. Ltda. — Delicias 950

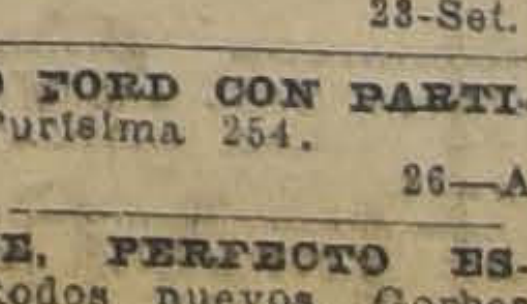

23-Set.

VENDO AUTO FORD CON PARTIda, $ 2,500. Purísima 254. 26—A

$ 4,000 DODGE, PERFECTO EStado, forros todos nuevos. Gorbea 2345. 27—A

VENDO UN AUTO FORD DE CARga en perfecto estado. Tratar Ecuador 4500. 26-A

GONDOLA REPUBLIC, RECORRIdo Diagonal, permuto por sitio, acepto en pago auto particular, de poco uso. Casilla 961. Vendo con facilidades A—29

AUTOMOVIL DODGE MODELO 20, se vende de ocasión. Molina 556. 27-A

VENDO GONDOLA BROCKWAY, con recorrido Alameda, con facilidades. Morandé 466. Oficina 3. 27-A

SE VENDE UNA CARROCERIA, salón Ford. Santa Isabel N.o 094. 28-A

TALLER MECANICO, MADRID 153, comuna San Miguel. Soldadura autógena, reparación de maquinarias en general, especialidad en máquinas de elaboración de maderas y maquinaria agrícola. 27-A

VENDO CAMION FORD, CARROcería para toda clase de carga, tipo último del 25, sin uso, ocasión. Marín 250. A-27

AUTOMOVILES, COMPRA - VENtas. Permuta por propiedades, ricos automóviles; anticipa dinero sobre consignaciones. San Antonio 316. 30—A.

POR VIAJE VENDO GONDOLA Brockway flamante recorrido Pila N.o 5143. Tratar: Chofer.

CARROCERIAS FORD TURISMO, vendo dos. Román Díaz 20.

AUTO FORD TURISMO, BUEN EStado, compro. Seminario 345, de 1 a 2.

FORD $ 1,900, VERLO DELICIAS 2538, de 2-5.

1,500 PESOS VENDO FORD, PRIEto 1721. 27-A

$ 3,500 VENDO AUTO FORD, PEnúltimo modelo, muy buen estado. Verlo y tratar en paradero Plaza Italia. Patente 4341.

$ 2,000 CAMIONCITO FORD CErrado se vende. San Luis de Francia, entre Maule y Ñuble.

POR NO PODER ATENDER, VENdo góndola estilo municipal, neumáticos nuevos. Recorrido Matadero Tratar: Gálvez 1386. A—28

BILBAO 195, ESQUINA SAZIE, cambio auto Packard, perfecto estado por sitio alrededor Santiago.

2,500 PESOS REGALO CAMION Ford perfecto estado. Avenida Matta 877. 27—A.

VENDO AUTO RICO MOTOR, FOrros buenos, $ 1,500. Avenida Matta 905. 28—A.

4.—Animales (Compra y venta)

PERRO COLLI, PERDIDO, SU DUEño puede reclamarlo. Correo 2. R. L. A—26

VENDO VACAS LECHERAS, BULnes 842. A-28

VENDO TERNERO. AVENIDA CONdell 1050. A—27

5.—Alhajas, joyas, monedas, etc. (Compra - venta)

JOYERIA
LA ROYAL
ESTADO 56

ALO... No embromes y tráeme el anillo tan bonito que admiramos ayer en

La Royal

18—Set.

NOVIOS! ARGOLLAS DE ORO DE 14 a 18 k. desde $ 30 par, ofrece la Relojería Sportman. San Diego 780. 20—Set.

SIN COMPETENCIA: ESTADO 80 — Relojes Ancla 18 k, $ 146 — Compromisos 18 k., grabados, $ 65 par de 10 gramos. — Cadenas 18 k., $ 6.50 gramo.—C. Motta.

BRILLANTES, JOYAS DE CUALquier valor compro por cuenta de casa extranjera. Dinero listo. Ahumada N.o 3. 27-Ag.

7.—Aves y pájaros (Compra y venta)

CANARIOS PARA CRIA VENDO. Independencia 704. 27-A

EN OCASION, SE VENDE: CINCO gallinas Leghorn y un gallo, una incubadora chica y una silla de montar inglesa. Avenida Chile-España 319. A—26

HUEVOS PLYMOUTH, LEGHORNS, catalanas. Criadero Carmencita Echeverría, Delicias 1869 o Quinta Normal, puerta Catedral. 9-S

14 GALLINAS UN GALLO, CATAlanas del Prat de gran postura, 2 años, especial reproductoras, vendo ocasión. Criadero. Olivos 722.

CANARIOS CANTORES, CANARIOS crianza vendemos. Maestranza 480.

8.—Avisos varios

LLAMASE

la atención hacia un aviso que se publica en "El Diario Oficial" solicitando casa para la Escuela número 197, de Santiago. 30.-A

NIQUELADOS Y TORNEADOS. Matta 1165. 26-A

FABRICA CHACABUCO 13'
PRECIOS INCOMPETIBLES EN BAÑOS Y CALIFONTS

20—Set.

APARO MEDIDAS REMONTAS. Brasil 721. A-31

PIDA USTED HOY ESte moderno corsé-faja Salomé y mañana lo recibirá hecho con exactitud a sus medidas. Precio, $ 50. Véanse preciosos modelos en la vitrina, **SAN ANTONIO 98 (desde $ 25).** 4—Set.

¿TIENE USTED BUEN gusto para vestirse? ¿Es usted exigente? — Sólo podrá satisfacerla el cortador Moret, premiado en París y contratado para esta casa. Maison La Samaritaine.— Santo Domingo 1017. 5—Set.

MUEBLES Y BATErías para cocina; donde Fauré, **CARMEN 815.** 13-Set.

OPTICA G. Tschumi. — Estado, esquina Huérfanos: cristales bifocales. — Cristales Punktal Zeiss. Precios moderados. S-19

O. O. SIEMPRE UNA TREINTA tarde, por Teléfono. V. G.

10.— Casas, departamentos y piezas amobladas. (Ofrecidas y buscadas)

ARRIENDANSE MAGNIFICAS PIEzas amobladas desde $ 75. Esmeralda 636. 26-A

ARRIENDO UNA PIEZA AMOBLAda a matrimonio solo. Serrano 625. 30-A

SE ARRIENDA LINDA PIEZA AMOblada, balcón calle, con o sin pensión. Arturo Prat 607. A—26

CASAS AMOBLADAS DESDE $ 600 a $ 2,000. Consúltese lista. Bandera 195. 4-S

SEÑORA: ARRIENDA LINDA PIEza amoblada balcones calle. Otra 60 pesos con o sin pensión. San Francisco 454. A-31

PIEZA AMOBLADA, OFRECESE, casa particular. Huérfanos 2435. 27-A

ARRIENDO DEPARTAMENTO O pieza amoblada. Marín 189. 27-A

100 PESOS. PIEZA AMOBLADA. Mosqueto 425.

ARRIENDO PIEZA AMOBLADA A persona sola. Lira 940. 28—A.

11.— Casas, departamentos y piezas sin muebles. (Ofrecidas y buscadas)

Casas

OFREZCO EN ARRIENDO EN SOtomayor próximo San Pablo casas en bajo en perfecto estado. Canon 350 pesos. A—26

240 COMODA CASA DE 4 PIEZAS servicio, hall, patio y cocina. Santa Filomena 427. 26—A

CASAS NUEVAS, BELLAVISTA 350 pesos. Huérfanos 400. Delicias 450.— Castro 300. Tratar: Bandera 195. 27-A

$ 400 SANTA ROSA, 97, PRIMERA cuadra, arriéndase casa siete habitaciones, dos patios, dependencias. — Verla tardes. Tratar: dueño, Compañía 1223, Juan López. 29-A

ARRIENDASE PARA 1.o SETIEMbre esquina comercial buena casa habitación. Delicias 3547. A-28

150 PESOS ARRIENDASE CASITA 3 piezas media cuadra carros Recoleta. Manzano 561. 26-A

ARRIENDO GRAN SITIO PARA circo, centro población obrera. Sotomayor 725. 26-A

CASITA ARRIENDASE PUERTA de Vera 902, una cuadra Mercado Municipal. 27-A

CASITA DOS PIEZAS ARRIENDO $ 80. Rivera 2029. 27-A

$ 150 Y $ 250 ARRIENDO CASA 5 Y 8 piezas. Tratar: San Ignacio 1105. 26-A

$ 420 COMODA CASA GRANDE, bajos, Toesca 2522. Tratar: Bilbao 115. 26-A

ARRIENDO CASA SEIS PIEZAS, luz Coquimbo 768. Tratar: San Antonio 457. 26A

400 BAJOS, A UNA CUADRA PARque Forestal, 7 habitaciones, 2 patios, servicios. Sin comisión. Agustinas 1252, 4-6. 27A

175 BAJOS, AV. LA PAZ ESQUINA Lastra, 4 piezas, patio, cocina. Lastra 886, 9 y media 10 y media. 27-A

LIBERTAD 60, ARRIENDASE COmoda casa altos. Tratar: A. Prat 1606. 26-A

SITIO CON DERECHO DESVIO arriendo especial para industria pequeña. General Bustamante 250. A—27

140 ARRIENDO CASAS. CARMEN 197. 27-A

CASA ESPACIOSA PARA LAVANdería necesito, situación central. Dirigirse: Brasil 119. 26—A

163, CASA CON LOCAL, SAN RAfael, Jofré 53. 26—A

$ 150, ARRIENDO LINDOS ALTOS esquina nuevo, 4 habitaciones, fuera dependencias, luz. Ecuador 4298. 27—N

400, ARRIENDO ALTOS 7 PIEZAS dependencias, baño, electricidad. Verla de 2 a 5. Lira 181. Llaves 183.

CHAUFFEURS: ARRIENDO CASIta tres piezas y garage para dos coches. 130 pesos. Libertad 1320. Casa 26. A—26

$ 300, ARRIENDASE CASA CHIca, Angamos esquina Jofré. Tratar: Angamos 270. A—26

ALTOS MODERNOS NUEVOS, BAño instalado, cinco piezas, hall, servicio, arriéndase. Ricardo Santa Cruz 673, esquina Santa Rosa. A—27

$ 180, MARTINEZ DE ROZAS 3129, 3139, casitas nuevas, tres piezas, cocina, baño, W. C. Electricidad tranvías. Llaves. Mayordoma pasaje. A—26

SE ARRIENDA CASITA NUEVA amoblada, estilo colonial, todo en espléndido estado. Verla de 2 a 5 P. M. Bellavista 0497. N-O

ARRIENDASE CASAS MODERNAS, muy cómodas, a matrimonio o extranjero. Amunátegui 870, de 10 a 12 o de 2 a 5. 26-A

$ 340 SE ARRIENDA CASA ALtos, ocho piezas, dependencias, luz, gas. Cueto 334.

CASAS NUEVAS, HUERFANOS, Delicias, Bellavista. Desde $ 320-450. Bandera 195. 30-A

CASA-QUINTA ESPECIAL PARA crianza de aves, $ 500. Bandera 195. 30-A

ARRIENDO COMODA CASA. ECHEverría 995. 31-A

$ 600 ARRIENDO CONFORTABLES casas altos, salón, escritorio, comedor, 5 dormitorios, pieza toilette y dependencia. Prefiero familia extranjera. Rosas 2064-2070. A-27

SE ARRIENDA LA CASA OLIVAres 1460. Canon $ 450. Tratar: Olivares 1464. A-27

500 CHALET RECIEN TERMINAdo, hall, salón, comedor, 3 dormitorios, baños, dependencias, garage, gas, luz eléctrica, arriendo. Av. Macul 980.

380 ARRIENDASE CASA PARA negocio y vivir. San Isidrio 120. Tratar: Nataniel 61. A-27

130, 180 CASAS INDEPENDIENtes en cité, tres, cuatro piezas. Tratar: Marcoleta 432.

COMODOS ALTOS CINCO PIEZAS dependencias, gas, electricidad, arriéndanse. Riquelme 821. 27-A

230 ARRIENDASE CASA ASEADA, San Alfonso 488.

CASA QUINTA CERCA DE CARROS necesito arrendar. Valery. Hotel Oddó. 27A

$ 400 ARRIENDASE FLAMANTE chalet con jardín y árboles frutales. Avenida Manuel Montt 1620.

ARRIENDASE CASA FRANCESA piezas con o sin muebles, pensión caballeros, matrimonios extranjeros. — Santo Domingo 1283. 28-A

400 ARRIENDO COMODOS ESPLENdos altos, Andes 2750. 30A

SITIO ESQ. TOCORNAL-ARAUCO, traspaso, $ 725 pagados, rebájase $ 125. Gálvez 152.

ARRIENDO COMODA CASA, CERca carros. Jofré 330. 27—A

ARRIENDASE ASEADA CASA central. Alonso Ovalle 1349.

ARRIENDASE BONITA CASITA.— Prat 573. Canon $ 200.

ARRIENDASE CASITA. MERCED 380. Canon $ 80. 27-A

ARRIENDO CASA RECIEN REfaccionada, ocho piezas, tres patios. Herrera 773, entre San Pablo y Rosas. 28-A

$ 150 Y 320 CASAS NUEVAS, CON todo confort, 1 1|2 cuadra río, Avenida de La Paz 279-A. 1.o-S

$ 300 ARRIENDO COMODA CASA, asoleada, gas, luz. Carmen 778.

550 ARRIENDO CASA RECIEN empapelada. Huérfanos 2262, media cuadra Plaza Brasil. 27—A

CASA DE ALTOS Y BAJOS INDEpendientes, calle Libertad entre Catedral y Compañía, vende su dueño Almanzor Ureta C. Teatinos 66. A-28

$ 400 LINDA CASITA ESTILO INglés, flamante. Bajos: piezas recepción, departamento servicio, jardincito, parrón romano. Altos: cuatro dormitorios, baño instalado. Tratar: Balmaceda 765. 28—A

$ 180 ARRIENDO CASITAS. RECOleta 995.

ARRIENDO CASA VALPARAISO 1314. Tratar: Serrano 166. A—27

ARRIENDANSE CASA COMODAS Y muy centrales desde $ 340 a 500 Recoleta 284. A—27

SITIO CUATRO MIL METROS, PIEzas, Llano Subercaseaux, arriendo Tratar: San Diego 2012.

CASITA DESEO ARRENDAR, RAdio Coquimbo, Jofré, Maestranza, Lira. Casilla, Correo 3050. A—27

ARRIENDASE COMODA CASA ALtos y bajos. Madrid 1313. Tratar: Maipú 326.

$ 110 ARRIENDO CASA TRES PIEzas, cocina, Gay 2958.

ARRIENDO, VENDO CON FACILIdades de pago sitio grande, apropiado para industria en calle Andes 2316. A—27

NECESITO URGENTE CASA, MInimum 6 piezas, canon hasta $ 300 R. Palma. Avenida La Paz 458. A—27

$ 250 ARRIENDO LINDA CASA todo servicio, camión Carmen. Victoria 519. 27—A.

$ 160 ARRIENDO OCASION CASA Cóndor 769, recién construída. 27—A.

ARRIENDO CASA CHICA MUY bien situada. Llaves San Diego 132. 26—A

$ 70, 120, 135, 160 LINDAS CASItas modernas para matrimonios.— Cité Blanca, única para gente decente por su elegancia y comodidad. Consulte precios y se convencerá que no hay mejores ni más baratas. Tome autobús Salvador, bajándose Lautaro, Avenida Infante 1436. 31—A.

ARRIENDO DOS CASAS GRANDES en Avenida Matta 99 y 95 altos y bajos, con seis piezas, hall, comedor, salón y piezas para servidumbres. 26—A.

NECESITO CASA QUINTA EN BArrio Ñuñoa, canon: $ 250. Dirigirse: Correo 5. A. de Hernández. 26A

ARRIENDO ALTOS. SAN PABLO 1418. 28—A

$ 250 ARRIENDASE CASA ASOLEAda ocho departamentos, galería. Libertad 766. 28-A

Departamentos

$ 80 DEPARTAMENTO DE TRES piezas, arriéndase a los altos. Recoleta Vera 360. 26-A

DEPARTAMENTO CONFORTABLE, balcones a la calle con o sin muebles. Delicias 865. 26-A.

$ 80 DEPARTAMENTO DE TRES piezas, arriéndase a los altos. Recoleta Vera 463. 27-A

ARRIENDASE DEPARTAMENTOS independientes, Sta. Rosa 353. 26A

ARRIENDO DEPARTAMENTO A señoras o matrimonio solos, Independencia 578. 27-A

ARRIENDASE ESPLENDIDO DEpartamento, 3 piezas. Delicias 479. 28—A.

$ 150 ARRIENDO DEPARTAMENto 3 piezas, luz, cocina, baño. Rogelio Ugarte 1446. 26-A

DEPARTAMENTO CENTRAL, INdependiente, arriendo. Gálvez 149. 26—A

ARRIENDO DEPARTAMENTOS HIgiénicos. Cochrane 545.

ARRIENDASE DEPARTAMENTO todas comodidades, Nataniel 118. Tratar: San Diego 139,

ARRIENDO DEPARTAMENTO O piezas. Avda. Portales 2637. A-27

ARRIENDO DEPARTAMENTO dos piezas calle, casa honorable. Cerro 34.

150 ARRIENDASE DEPARTAMENto 3 piezas. Santa Rosa 927. A-28

DEPARTAMENTO ALTOS ARRIENdo a matrimonio. Juan Vicuña 1405.

ARRIENDASE COMODO DEPARTAmento Rosas 2437. A—28

ARRIENDO DEPARTAMENTO DOS piezas. Avenida Italia 1715.

ARRIENDO DEPARTAMENTO tres piezas. Nataniel 1169. 27—A.

Piezas

ARRIENDAN PIEZAS CABALLEros. Arturo Prat 594. 30-A

BUENA PIEZA CALLE ARRIENdase, Gálvez 134. 26-A

SE ARRIENDAN DOS PIEZAS A LA calle a matrimonio o caballero solo. Monjitas 726, altos. 27-A

PIEZA BALCON CALLE, ARRIENdase caballeros solos. Av. La Paz 421. 27-A

ARRIENDO PIEZA A CABALLERO prefiero extranjero, con o sin pensión. Maturana 558. 26-A

ARRIENDANSE PIEZAS PERSOnas honorables, Serrano 637. 27A

ARRIENDO PIEZAS DEPARTAMENto altos. San Francisco 158. A—26

DOS PIEZAS Y GALPON PARA AUto, arriendo. Germán Riesco 3999. Yungay. A—26

OFRECESE DOS COMODAS PIEZAS asoleadas, casa familia. San Pablo 1388. A—26

ARRIENDO LINDA PIEZA ASOleada. Serrano 75. 27-A

SE ARRIENDA DOS PIEZAS, VENtana calle con o sin muebles a caballero solo. Avenida San Camilo 1023. 27-A

FAMILIA EXTRANJERA OFRECE lindas piezas balcones sin muebles.— Santo Domingo 2068.

SERRANO 580, ARRIENDASE PIEza con sin muebles.

ARRIENDASE 2 PIEZAS, COCINA, baño y sitio para góndolas. Independencia 1898.

PIEZAS CENTRALES, INTERIOres y con ventana calle Precios módicos. Claras 144. 30—A

ARRIENDO ESPLENDIDAS PIEzas, Castro. Tratar: Padura 346.

DELICIAS 1248 ARRIENDA PIEZAS sin y con muebles. 31—A

SE ARRIENDA UNA PIEZA. TRAtar: Moneda 2945, casa 6. 27—A

SEÑORA ARRIENDA PIEZA, CASA higiénica. Escanilla 961. A—26

ARRIENDO PIEZA. AV. ESPAÑA 170, casa 10.

ARRIENDO PIEZA A MATRIMOnio solo, o caballero solo. Tratar: Chacabuco 17. A-27

BONITA PIEZA SAMA 1414, ESquina Amunátegui.

PIEZAS CON BALCONES ARRIENdanse. Marcoleta 540, una cuadra Cerro Santa Lucía.

12.—Compra y venta de casas y sitios.

$ 80,000 VENDO, BUENA OCAsión, hermoso, cómodo chalet moderno, todo confort, barrio Providencia, cerca carros ida y vuelta, a propósito para extranjeros. Debe $ 50,000, resto con facilidades de de pago. Bajos: hall, comedor, escritorio, costurero, dormitorio, toilette, un patio cerrado, techo vidrio, cocina, despensa instalada, pieza servicio, cuarto baño completo, jardín, gallinero, garage, galpón y huerto. Altos: cinco dormitorios, hermosa pieza, toilette completa, luz eléctrica y gas, calefacción, baño enlozado, lavatorios de desagües, califont marca "Vesubio", parquet, terraza mosaico. Tratar: Donoso, Agustinas 1152.

$ 35,000 SAN ISIDRO, PROXIMA Avenida Matta, casa habitación cinco piezas y servicios, patio, etc. —Miguel Fuenzalida B. — Moneda 1061. 30-A

$ 40,000 AVENIDA FRANCIA, CAsa habitación un piso, seis habitaciones fuera dependencias, dos patios, toda clase de comodidades. — Miguel Fuenzalida B. Moneda 1061. 30-A

NEGOCIO RAPIDO VENDO, CON facilidades, o permuto por propiedad de renta en Santiago, 20 hectáreas m|m. de terreno, a diez minutos de la Plaza de Armas, especial para población y muy rica tierra para toda clase de cultivo, con abundante agua de riego. Bilbao 170 (Alameda), de 12 a 3 de la tarde. 29—A

SITIOS HERMOSOS Y BARATOS vendo en la Avenida Manuel Montt, a una cuadra de Irarrázaval, con grandes facilidades de pago, sin comisión. Bilbao 170 (Alameda), de 12 a 3. 29-A

COMPRO CASA HASTA $ 50,000 con deuda Caja Banco Hipotecario, calle con o cerca tranvías. Sin comisionista. E. G., Correo Principal. 27-A

POBLACION VALENZUELA PErez, en Avenida Santa Elena, situación de gran porvenir, a media cuadra de Estación F. F. y góndolas Maestranza, véndese sitios valores desde 3,600 a 5,800, pagaderos en 4 años plazo, pequeña parte contado, resto cuotas de 50 a 70 mensuales. Más datos, oficina Huérfanos 1059, of 2.—Cornelio 2.o Aravena y Manuel Valenzuela.

$ 35,000 VENDO SIN AGENTES CAsa moderna, de todo lujo, espléndida situación, hall, siete piezas, fuera servicios, parquets, vitraux, calefacción. Deuda hipotecaria $ 22,500. Verla, de dos a cuatro. Agustinas 2501. A—29

SITIOS NEGRETE. CAMIONES, CArros, servicios, vendemos mensualidades desde $ 40, entregamos inmediatamente. Maestranza 480.

$ 8,500 VENDO CASITA CON TRES piezas. Cuevas 1839. 28—A.

65,000 VENDO LINDA CASA. — Carros, facilidades. Z, Correo Central. 28-A

VENDO DOS CASAS. VIVACETA N.o 750, frente, San Luis. A—26

BUENA QUINTA, LADO CARROS en la Cisterna, casita bien plantada, regalo, $ 4,000 al contado, rebaje precio. Mas datos: Bío-Bío 783 A—26

VENDESE ESPLENDIDA SITPAción sitio rebajado, precio, Hotel Plaza, 9 piezas. 26A

PROPIEDAD EN ÑUÑOA PRODUCE $ 380 mensuales, se vende en $ 25,000. Tratar: Avenida Portales 2630, de 10 a 12 y de 3 a 8. 27-A

EN SAN BERNARDO, VENDO EXtensa casa esquina, a una cuadra Plaza, Freire N.o 7. Precio de ocasión facilidad pago. Tratar en la misma o en Compañía 1301. Santiago. A—30

¡OCASION! POR TRANSACCION de julio, véndese casa Pastor Ovalle, 10x27, 12 piezas. Precio: 17,000 pesos. Tratar: Catedral 1421, de 11 a 12 y 2 a 3. A-27

CASA DE RENTA COMPRO, SIN agentes. Ofertas: Administrador Molino Purísima. Dominica 55. A-28

VENDESE $ 53,000 COMODA CASA Domeyko 1845, al llegar a Ejército.

VENDO BONITO CHALET, GRAN quinta árboles frutales. La Cisterna. Precio regalado, 35,000 pesos. — Tratar: San Francisco 106. 30A

13.—Compra y venta de negocios

VENDO NEGOCITO ABARROTES poco capital, rodeado de cité; arriendo barato. Libetad 770. 26—A

POR TENER QUE IRME AL NORte vendo de ocasión un negocio. Maestranza 656. 28-A

VENDE NEGOCIO, TALLER MEcánico. Soldadura autógena, buena situación, buena clientela. Independencia 416. 27-A

POR VIAJE AL EXTRANJERO vendo negocio abarrotes, capital regular venta $ 6,000 mensual. San Pablo 1436. 27-A

SE VENDE NEGOCIO ABARROte esquina, mucha clientela. Madrid 1802. También se necesita un cortador. 27-A

SE VENDE CIGARRERIA. MONjita 850. 26-A

VENDO CARNICERIA POR VIAJE, urgente, cualquier precio. San Diego 859. 27-A

VENDO TALLER TELAR, MANIquí, maleta. Sazié 2127. 27-A

REPARTO DE PAN VENDO CON O sin carretón. Ofertas a casilla 3404. 27-A

VENDO ALMACEN NO PODERLO atender, buena posición, poco capital. Gálvez 1500. 27-A

UNICA OPORTUNIDAD, POR AUsentarme de Santiago. Vendo mi acreditado almacén y mercado, con $ 600 diarios de venta, comprobada, con casa de habitación y luz eléctrica, Galpón, grande. Franklin 1060. No me entiendo con comisionistas. 28-A

POR NO PODERLO ATENDER vendo lindo almacencito de menestras, buena situación, arriendo barato. Arturo Prat 1440. 26-A

VENDO ANTIGUA CARNICERIA. San Diego 1736. Tratar: San Diego 2010. 27-A

VENDESE PELUQUERIA DE OCAsión, 10 de Julio 537. A—26

UNICA OPORTUNIDAD SE LE presenta a persona con $ 4,000 a 7,000 puede ganar sin trabajar $ 80 diarios líquidos haciéndose de magnífico negocio frutos del país y forrajes que vende $ 600 a $ 1,000 diariamente, todo comprobado a la vista. Canon muy bajo, véndese por viaje urgentísimo Sur. Franklin 1155. A—26

VENDO D EOCASION POR NO POderlo atender, almacén en muy buena situación, con extensa casa habitación. Bellavista 0297. A—26

COMPRO NEGOCIOS OCASION, REcibo mercaderías, consignación, próximamente remate. Santa Rosa 156 A—26

BODEGUITA, REGALASE 1,000 San Francisco 307. A—27

VENDO DE OCASION POR NO POder, país con almacén, venta comprobada $ 400 diario. Local sumamente grande. Capital $ 15,000, centralísimo. San Pablo 2055. 26—A

POR CAMBIO GIRO VENDESE acreditado negocio abarrotes, único cuatro esquinas, buenas ventas. Tratar: Ecuador 3816. 26—A

FUNDICION DE BRONCE Y TAller mecánico se vende, por ausentarse el dueño. Caupolicán 698, esquina Miguel Claro. 26—A

DEPOSITO VINOS VENDO, POR TEner dos, únicos del barrio. Andes 2601. A—26

SE VENDE ALMACEN CON ANEXO depósito, puerta de cité. San Francisco 858. A—26

PELUQUERIA, CIGARRERIA, PRImer orden, 12,000 pesos, sillones americanos, vendo. Escribir Valparaíso Casilla 3004. A—27

VENDO PASTELERIA CON ANExo varios. San Pablo 1737.

VENDO PEQUEÑA PANADERIA funcionando, poco capital, arriendo barato, no tiene competencia en el barrio. Pablo Urzúa 804, Lo Negrete. 27-A

VENDO NEGOCIO MENESTRA, poco capital. San Francisco 602 esq. Eyzaguirre. 27-A

COMPRO PANADERIA EN EL RAdio de Santiago, que elabore diez o quince quintales de harina. Dirigirse a F. M., calle Bezanilla 1896. 28-A

LUSTRIN CUATRO ASIENTOS, ocasión, compro Delicias 2091. A-27

BUEN DESTAURANT, PERMUTO por propiedad hasta diez mil pesos. San Pablo 2550.

$ 800 VENDO CIGARRERIA EN Bandera, Domeyko 1726. A-27

SE VENDE DE OCASION CIGArrería y lustrín. Tratar Independencia 1630. 27—A.

VENDO FRUTERIA Y ALMACEN. Estado 25. 27—A.

COMPRO FUENTE SODA USADA, en perfecto estado. Pago al contado. San Diego 99.

VENDO NEGOCIO LUCRATIVO poco capital. Victoria 813.

NEGOCIO PROVISIONES, FRUTEría. Caja registradora vendo ocasión Prat 23. 30-A

TENEMOS ORDEN DE VENDER los siguientes negocios: Un excelente almacén en barrio Providencia, muy antigui, y acreditado vende 800 pesos diariamente. Una paquetería muy acreditada en barrio comercial, poco capital. Vendemos o permutamos por negocio de abarrotes una tostaduría de harinas alimenticias, poco capital, utilidad líqida, $ 100 diarios. Datos: Balchen y Roiron, Galería Alessandri N.o 3.

SE VENDE UNA BUENA PENSION a media cuadra de Plaza de Armas. 21 de Mayo 547. 28—A

AUSENTARSE DUEÑO URGENTE, Valparaíso, vendo negocio espléndida situación. Huérfanos 1221, oficina 11. 27-A

SE VENDE CARNICERIA, BUENA clientela, venta muy buena. San Francisco 232. A-29

HOTEL - RESTAURANT VENDO, tiene 22 piezas, largo contrato. Tratar: Manuel Montt 2866. A-28

CARNICERIA CON UTILES, arriendo barato, vendo en setecientos pesos, por no poder atender su dueño o arriéndola. Aldunate 597 esquina Eyzaguirre.

NO PODER ATENDER VENDO NEgocio ropa blanca buenas condiciones contrata arriendo. San Diego 571. 28-A

REGALO CIGARRERIA Y LIBREría, en $ 300. Rosas 3165.

VENDO BODEGA FRUTOS DEL país, con almacén, venta comprobada, $ 400 diario, local sumamente grande, capital: $ 15,000, centralísimo. San Pablo 2055. A—27

POR NO PODER ATENDER VENdo puesto verdura, carbón y leña.— Llano Subercaseaux 134. 26—A.

ALMACEN BIEN SITUADO, NO poderlo atender, vendo. Nataniel 936. 27—A.

SE VENDE ALMACEN CON DEPOsito de licores, utilidad 1,000 pesos mensuales, por no poderlo atender San Francisco 860.

KIOSKO, MAMPARA Y VITRINAS con espejos y vidrios biselados, lujosamente presentados, se venden. Tratar kiosko, Pasaje Matte, por Ahumada, Perfumería "Mireya".

EN EL MEJOR TIEMPO, TODA PAsada funicular, Cerro, vendo gran frutería, verdulera, pensión patente bebidas alcohólicas. Lo doy a prueba. Pío IX esquina Dardignac.

HOTEL RESTAURANT VENDO por no poderlo atender, facilidades de pago. Delicias 2820. A-28

LAVANDERIA, TINTORERIA acreditada. García Reyes 11, véndese.

VENDO NEGOCIO ABARROTES, buena situación. Dieciocho 79. A-27

VENDO PENSION BIEN ACREDItada. Dirigirse: Correo 2. N. N. A-28

VENDO POR NO PODER ATENDER bodeguita frutos del país, bastante clientela, buenas utilidades o la permuto por sitio. Tratar: Bascuñán 474.

ESTABLO QUE PRODUCE BUEna utilidad, vendo. Sazié 2970.

HOTELITO BIEN TENIDO, TIENE buena clientela, vendo un paso Estación Central. El interesado escriba a S. R., casilla 1199. 26-A

PELUQUERIA VENDO POR NO poderla atender. San Alfonso 171. 28—A.

PELUQUERIA CON RESERVADO señoritas, casa habitación, vendo Franklin 1137. A—26

TINTORERIA SE VENDE LA MEjor situación de Santiago. Dirigirse: Casilla 5039. 26-A

SE VENDE ALMACENCITO, POCO capital. Diez de Julio 543. 26—A.

VENDO PENSION 10 DE JULIO 350 por no poder atenderla. 26—A.

REGALADO VENDO BUEN DEPOsito de licores. Santa Rosa 83. 26—A.

VENDESE FABRICA MUEBLES, maquinaria completa y nueva. Tratar, Huérfanos 1328, oficina 9, de 10 a 12 y 3 a 6. 26—A.

POR VIAJE URGENTE VENDO BAratísimo, la acreditada Pensión con bebidas alcohólicas, arriendo baratísimo, 160 pesos. Tratar: Independencia esquina Echeverría, N.o 1097. 28-A.

SE VENDE NEGOCIO DE OCASION Santa Isabel 320. A—27

VENDO NEGOCIO MENESTRAS anexo verdulería en 1,700 pesos, por no poderlo atender y tener que salir fuera de Santiago. Calle Libertad N.o 973. A—26

VENDO UN NEGOCIO EN FERmín Vivaceta N.o 48. Tratar con su dueño en Fermín Vivaceta N.o 126. 26—A

VENDO POR AUSENTARME DE Santiago la antigua y acreditada pensión, La Breva, Eyzaguirre 1070. 26—A

VENDO BUEN NEGOCIO DE PENsión y cena, San Pablo 1779. 27—A

SE VENDE NEGOCIO DE BODEGA y abarrotes. Independencia 1187. A—26

VENDO ALMACEN, BUENA SITUAción, poco capital, verlo y tratar San Diego 927. A—26

14.—Citaciones

POR ORDEN DEL SEÑOR PRESIdente y por acuerdo del Consejo General del Colegio de Abogados, cito a los abogados inscritos en el Registro del Colegio a la reunión general que se celebrará el Sábado 28 del presente a las 8.30 P. M. con el objeto de tratar de los aranceles de honorarios de abogados.— La reunión se verificará en el palacio de los Tribunales.—El secretario. 26—A.

COMUNIDAD AURIFERA TRANSvaal.—Cítase a junta general extraordinaria de comuneros, en Chacabuco 269, para el Viernes 27 del presente, a las 6.15 P. M., con objeto de acordar la liquidación anticipada por haber perdido las minas de la comunidad.—El Directorio. 26—A.

Cuerpo de Bomberos

2.a CIA. DE BOMBEROS "ESMEralda".—Cítase a la Compañía a sesión extraordinaria para el Viernes 27 del presente, a las 9 3|4 P. M. Tabla: Reforma del reglamento, admisión de voluntarios, elección de teniente 1.o y demás a que haya lugar.—El secretario.

8.a COMPAÑIA DE BOMBEROS.— La Unión es Fuerza.—La compañía está citada a academia y ejercicio para hoy Jueves 26, a las 9.30 y 10 P. M., respectivamente con uniforme de trabajo. Punto de reunión: el cuartel. Asistencia especialmente recomendada.—El ayudante.

10.a COMPAÑIA DE BOMBEROS.— Bomba España, Patria y Trabajo.— De orden superior cito a la compañía a academia general y ejercicio inmediatamente después para el Viernes 27 del corriente, a las 9.45 P. M. en punto. Uniforme de trabajo. Punto de reunión en el cuartel.—El ayudante.

ESPLENDIDOS NEGOCIOS

PROPIEDAD DE RENTA PRODUCIENDO EL QUINCE POR CIENTO

En esquina muy comercial de la Avenida 10 de Julio, de inmenso porvenir, compuesta de varias casas y almacenes que pagan puntualmente.— **DEUDA: $ 30,000 A LA CAJA HIPOTECARIA.**

PRECIO UNICO DE OCASION: $ 110,000

— o —

Otra, produciendo el catorce por ciento, susceptible de producir más

En calle **MAESTRANZA**, cerca Avenida Matta, compuesta de varias casas chicas, arrendadas a personas muy honorables y cumplidoras.—**DEUDA: $ 25,000** A LA CAJA HIPOTECARIA.

PRECIO DE OCASION: $ 70,000

— o —

Otra, que da el catorce por ciento, también susceptible de producir más

En barrio San Cristóbal, a una cuadra de tranvías, de 3 pisos compuesta de 2 buenas casas modernas.

DEUDA, $ 15,000 — PRECIO, $ 55,000

Más detalles darán:

HUDSON y SILVA, Ltda.

1243 — HUERFANOS — 1243

15. — Compras y ventas varias

CARBON DE ESPINO LLEGADO de provincias. Desvío Banco de la República. Se vende por cuenta de su dueño, cualquier partida. $$ 15.00. A 27

ROMANAS 1,200, 500, 300, BALANzas 8, 4 kilos vendo barato. Fábrica Romanas. Bulnes 216. 26-A

SE VENDEN DOS BILLARES IMportados, de ocasión, en perfecto estado. Ahumada 24. A—26

SILLA CHILENA APERADA, vendo Gálvez 641. A—26

CERA COMERCIAL REALIZO. Blanco Encalada 2765. 26-A

VENDO ROMANA, BALANZA, MOlinillo. Valparaíso 1379. 26—A.

BALANZAS Y PESAS PARA MOStrador, vendo ocasión. Avenida La Paz N.o 2. A—27

SE COMPRA SATURADOR DE ácido carbónico plateado o con vidrio para tapar con corchos. Ofertas: Casilla 1593. 26-A

SACOS CARBONEROS REALIZO. Matucana 1527. 26-A

CARBON ESPINO $ 17, LEÑA DE Talhuen, monte seca, papas a 26. Varios otros frutos del país a precios bajos. Ofrece la Bodega El Sol de Chile. Diez de Julio 103. A—27

OCASION, VENDESE GALLINEROS modernos, desarmables. Rosario 1022 A—27

COCINA, TRES PLATOS, VENDO Artesanos 983. A—26

VENDO 26 TARROS LECHEROS, 50 litros, muy buen uso. Brasil 79. 26—A

¡GRANDIOSA BARATURA!! BAÑOS, $ 10; lavaplatos, $ 14; calentadores, $ 28; bidet, $20; lluvias, $ 4; cocinas económicas, $ 46; tarros, basureros, $ 6; botaguas, $ 6; excusados ingleses, $ 45; Fábrica Chacabuco 13. S-6

VENDESE ALFOMBRA, PERFECto estado. Miraflores 175. 28—A.

PAPAS AMARILLAS, HERMOSAS, sanas, carro 125 sacos listo. Morandé 466, oficina 13.

CERA CARNAUBA, VENDO A PREcio de ocasión. Av. La Paz 240. A-27

PINTORES: APROVECHAR REALIzación, tierras amarillas y coloradas a cincuenta centavos kilo. Piedra verde y colarada para estucos. — Marín esquina Avenida Las Quintas.

SACOS TRIGUEROS, PAPEROS Y cementeros vendo. Av. La Paz número 15. 27—A

ROMANA FAIRBANKS DE 400 K. vendo. Av. La Paz 15. 27-A

VENDO MIL KILOS GRASA DE carnicería .Vicuña Mackenna 17-A. 27-A

ALCOHOL POTABLE A PRECIOS más bajo de plaza. Fábrica Providencia 1152.

OCASION, VENDESE GALLINEROS modernos, desarmables. Rosario 1022. 28—A

CLICHEES
OFRECE
EL FOTOGRABADO
EL UNIVERSO
AL COMERCIO A 4 CTVOS/. CENTIMETROS
CALLE CURICO 206
SANTIAGO

VINOS RECOLETA DOMINICA Añejo generoso, puro de uva, especial para tónico y usos medicinales, oporto blanco, aguardiente de uva chicha fina, torontel blanco. Depósito General. Olivos 730. A—28

INSTALACION AUTOGENA, VENdo ocasión. Echaurren 798. A-28

OFREZCO AL COMERCIO, DE oportunidad, 60 sacos de nueces, carbón de espino de 1.a clase. San Alfonso 44.

FOTOGRAFOS: COMPRO TRIPODE portátil, lente luminoso, accesorios. San Pablo 2322.

VENDO OCASION, POR SACOS: avena, 0.25 kilo; granza, 0.20; maíz, 0.33; ofrecho, 0.16. Gálvez 1183. 27—A.

16.—Dentistas

DENTADURAS POSTIZAS, USAdas, quebradas, compro. Maestranza 158. A—27

17.—Escuelas de choferes

ESCUELA PRACTICA CHAUFfeurs, mecánicos, cursos rápidos, varias marcas. Vicuña Mackenna 456. 2-S

18.--Extravíos y hallazgos

HABIENDOSE EXTRAVIADO EL título N.o 31617 de fecha 17 de Mayo de 1916, por cinco acciones Cas de Santiago, perteneciente a don José Ramón González, queda nulo, por haberse pedido duplicado. A—28

GRATIFICACION SE DARA a quien devuelva tres llaves perdidas ayer en Huérfanos entre Estado y San Antonio. Dirigirse a Huérfanos 819.

SEGUROS

sobre EDIFICIO, MENAJE, VIDA.

HUDSON Y SILVA Ltda.

1243 — HUERFANOS — 1243

LLAVERO CON 5 LLAVES, CADEna y ojal de cuero en la punta, entre Diez de Julio, Castro, Gay, hasta Carrera y Estación Central, quien devuelva Doce Febrero 46, daré buena gratificación.

19.—Empleados para comercio y oficinas. (Pedidos y ofrecidos)

NECESITO SEÑORITA COMPETENte, ramo pastelería. Alameda 835. 26-A

JOVENES DECENTES DESEAN ocuparse de alistadores fuera Santiago, dispongan $ 70 para gastos y cama. Nueva York 19, Cigarrería. 26-A

CONTADOR DE ESTADO. LLEVA toda clase de contabilidades, en Santiago, provincias y fundos. Hago clases a domicilio a señoritas y jóvenes. Especialista en impuestos a la renta. — J. H. Casilla 4595. 26-A

NECESITO SEÑORITA PARA CIgarrería. Huérfanos 1170. A—2

DEPENDIENTA PARA MOSTRAdor panadería, necesito. Independencia 516. 27-A

NECESITO VENDEDOR PARA artículos de brin por mayor. Datos y antecedentes a Casilla 1016. 26—A

VENDEDOR DE MERCERIA, PROfundo conocedor ramo y buenas referencias se ofrece. Delicias 3539. 27—A.

VENDEDOR VIAJERO PARA LA Zona Norte en el ramo de mercería, ferretería con práctica se ofrece.— Por carta, Delicias 3539. 27—A.

SECRETARIO, CAJERAS, VENDEdores, oficinistas, empleados, necesitamos. Venegas Salas, Plazuela Santo Domingo.

PIDA SUS EMPLEADOS. VENEgas Salas. Plazuela Santo Domingo.

SEÑORITA CON CONOCIMIENTOS de contabilidad y con buenas referencias, se necesita. Agustinas 1052. A-27

VENDEDORES COMISIONISTAS de jabón necesito. Mapocho 4002.

SEÑORITA INDEPENDIENTE DEsea ocupación decente para administrar negocio o casa de caballero solo. M. M., Correo Central. A-27

30 SEÑORITAS DE BUENA PREsencia quieran dedicarse al teatro necesítanse. Teatro Soliseo, de 2 a 4. 28-A

NECESITO DOS VENDEDORES PAra alcohol potable, conocedoras en el ramo. Fábrica Providencia 1152.

EMPLEADO DE OFICINA CASADO para fundo industrial cerca Santiago se necesita. Inútil presentarse sin buenos certificados competencia y buena salud. Escribir a P. Valdivieso. Delicias 2278. Santiago, remitiendo copia, recomendaciones. A—27

SEÑORITA RECOMENDADA, PARA hilería. Independencia 956.

NECESITO SEÑORITA PARA ATENder negocio puertas adentro. San Pablo N.o 1183.

VENDEDOR SIN PRENSIONES PAra la venta de un artículo a los almacenes, se necesitan. Castro 576, casa 13.

ALEJANDRO HAEPELE C., CONtador general. Contabilidades, inventarios, balances, declaración renta. Chiloé 1552.

22.—Hoteles y pensiones

HOTEL FORNOS PIEZAS DESDE 3 pesos San Diego 117 A—30

CASA RESIDENCIAL, MONEDA 1316, recibe pensionistas. 28—A

CASA FAMILIA OFRECE PIEZAS amobladas con pensión. Catedral 2679. 27—A

COMPAÑIA 2539, FAMILIA EXtranjera, ofrece elegante pieza con pensión. A—29

BONITAS PIEZAS, BUENA PENsión. Cóndor 1353. 2—S

ESPLENDIDAS PIEZAS, A LA CAlle. con pensión, arriéndase. Catedral 2225. 26-A

PIEZAS HIGIENICAS ARRIENDO Barroso 83. 1-S

SAN DIEGO 79 CENTRALISIMO, ofrece piezas pensión. 29—A.

ALAMEDA 1621, PIEZAS PENSION, familia honorable. 29A

ESPLENDIDAS PIEZAS PARA MAtrimonios y caballeros. Comida de primera arriendo. Ahumada 149. 27—A

PIEZAS PENSION. MONJITAS 421 A—29

FOR FOREING COUPLE OR GENtlemen monthly table boarders, excellent food. Casa Residencial, Ahumada 75. 29—A.

BUENA PENSION CON O SIN PIEza, Independencia 1137. 2-S.

MARCOLETA 545, MUY CENTRAL piezas amobladas, pensión. 28-A

ARRIENDASE PIEZAS CON PENsión a matrimonio o caballeros, casa alemana. Compañía 2316. A-28

CENTRAL LUJOSO DEPARTAmento sin muebles, con baño y pensión, se arrienda a matrimonio o profesional completamente independiente, casa familia honorable. Compañía 1235.

AL COMERCIO Y PUBLICO EN GENERAL

EL GRAN DEPOSITO DE QUESOS Y MANTEQUILLAS

"EL TORO", PUENTE 570 y 21 MAYO 879

ofrece sus mercaderías a precios muy bajos por comprar y vender únicamente al contado.

POR MAYOR Y MENOR.

CASA HONORABLE ARRIENDO una o dos piezas amobladas con pensión. San Antonio 460. A-27

PENSION PIEZAS AMOBLADAS, días, meses. San Diego 110.

VILLAVICENCIO 62, FAMILIA ofrece piezas pensión. 30-A

RESIDENCIA EXTRANJERA REcién instalada, bonitos departamentos amoblados, buena pensión, también de mesa. Moneda 1511. A-31

ARRIENDASE PIEZA GRANDE, balcón calle con pensión. San Antonio 40. A-28

A UNA CUADRA FORESTAL arriendo espléndido departamento a la calle con pensión. Villavicencio 160. A-28

ESPLENDIDAS PIEZAS PENSION. Moneda 1324. 27-A

ARRIENDANSE ESPLENDIDAS piezas, balcones, excelente pensión.— Gálvez 179. 27—A

ARRIENDASE PIEZA MATRIMOnio con pensión. A. Ovalle 830. 27-A

CASA RESIDENCIAL DE LUJO.— Recién instalada, todo confort, matrimonios o caballeros solos. Catedral 1261.

PIEZAS HIGIENICAS ARRIENDO. Barroso 83.

SE ARRIENDA UNA PIEZA CON O sin pensión. Moneda 2242. Casita 5. A—28

ESPLENDIDA PIEZA CON PENsión. Gálvez 105. A—27

CASA EXTRANJERA CON PENSIOnista, arrienda buena pieza balcón sin muebles, con pensión. Bascuñán A—28

FAMILIA EXTRANJERA OFRECE pieza con pensión. Arturo Prat 287.

PIEZAS PENSION. ARTURO PRAT A—27

ARRENDAMOS PIEZA PENSION, únicos pensionistas, señoras. Precios medicionales. Maestranza 480.

ARRIENDO PIEZA GRANDE A LA calle, con pensión. Esperanza 717. A—27

ARRIENDASE PIEZA GRANDE, balcón, pensión, familia alemana. Brasil 70. A—27

EXCELENTE PENSION, PIEZAS con muebles, casa honorable. Tarapacá 1019. A—28

SE ARRIENDA UNA O DOS PIEZAS con o sin pensión casa honorable. — Matucana 43. 27-A

160, PIEZA ASOLEADA CON BALcón calle, con pensión. 160. Ma[illegible] 401, altos. 27-A

PIEZAS CON BUENA PENSION ALtos San Francisco 158. A—26

ARRIENDASE PIEZA AMOBLADA con pensión a matrimonio en casa de familia. Prat 22. 26—A

ALAMEDA 777, ARRIENDANSE piezas, balcón, pensión. 27—A

EN CHALET PROVIDENCIA, arriéndase pieza, pensión. Margarita 16. 27—A

PIEZAS CON PENSION. SANTO DOmingo 1219. A—29

PENSION CON PIEZA. GENEral Mackenna 1711. S—2

PIEZA, PENSION. NATANIEL 180 A—30

23.—Instalaciones y accesorios para negocios. (Compra y venta)

VENDO ESTANTERIA Y MOLINIllo para depósito de café. Tratar: Carmen 702. 26-A

INSTALACIONES DE SOMBREREría vendo de ocasión. Marín 347. 27A

PELUQUEROS: COMPRO DOS SIllones de ocasión, que estén en buen estado. — Lingue 823. 26A

VENDO UTILES DE MATRONA.— Chacabuco 1219. 26—A

VENDO UTILES DE CARNICERIA, Independencia 732. 28-A

SE VENDE DE OCASION INSTAlación completa y útiles de cantina, para club social y billares. Gálvez Tratar de 1 a 6.

VENDO MOSTRADOR CON MARmol. Tratar: Conferencia 470. A-27

PISO DE MOSTRADOR, VENDO. Mapocho 2648.

OCASION. VENDO MOSTRADOR. Erasmo Escala 2410.

24.—Instrucción y educación. (Colegios, academias y profesores)

INGLES, MECANOGRAFIA. INSTItuto "Pinochet". Huérfanos 1657. 2-S

CURSOS BREVES ESCRITURA A máquina enseñanza de la responsabilidad profesor Gmo. Silva Santiago. Clases en días y horas elección interesado. Diploma competencia. Honorario módico. Delicias 340 (edificio Universidad Católica). 10 a 12 y 3 a 7.30. 11—Set.

INSTITUTO DE CONTABILIDAD, Santo Domingo 831. Teléfono 4136. Enseñanza rápida, seria, ramos comerciales. Cursos especiales para señoritas. Nocturnos de contabilidad y taquigrafía para empleados ambos sexos. Escritura máquina 10 pesos. Diplomas legalizados. 20—Set.

INSTITUTO MERCANTIL. MERCED Comienzan nuevos cursos. 26—A

MENSUALES ENSEÑANZA EScritura máquina. Ricardo Santa Cruz 26-A

BIBLIOTECA NACIONAL. MATRIcula abierta, curso contabilidad general. A—29

INSTITUTO NACIONAL COMERCIO 502. Cursos diurnos, nocturnos contabilidad taquigrafía, dactilografía, aritmética. A—29

INGLES. BIBLIOTECA NACIONAL. Miércoles 1.o empieza cursos medio elemental. Ese día cierras, matrícula. A—29

PREPARAMOS EXAMENES, ENSEñamos máquina, idiomas, comercio. Venegas Salas. Plazuela Santo Domingo.

INGLES! PROFESOR LONDINENse enseña el idioma en dos meses. 46. 1—S.

ENSEÑAMOS RAPIDAMENTE: Contabilidad, Taquigrafía, Idiomas, Dactilografía. Instituto Comercial, Agustinas 1060.

25.—Instrumentos musicales, afines y accesorios. — (Compra-venta y composturas)

VICTROLAS, GRAMOFONOS, COMposturas económicas, repuestos legítimos. San Pablo 2215. Ag.-26

VICTROLAS DE TODOS MODELOS con facilidad de pago, entrega inmediata. San Pablo 2215.

DISCOS. — LAS últimas novedades, Ahumada 113.— Sucesora Otto Becker Ltda. 20—Set.

DISCOS: TODAS LAS SEMANAS recibimos novedades. San Pablo 2215. Ag.—26

DISCOS VICTOR TODAS MARCAS, desde $ 4. Llegaron últimas novedades. Cambio discos usados, rotos por nuevos. Máquinas Singer, victrolas. Vendo facilidades pago. Repuestos en general, composturas económicas, muebles para victrolas. San Pablo 2786. Oct—12

VENDO PIANO, SANTA ELENA 962. 26—A

RICA VICTROLA BANDONOLA, vendo. Unión Americana 51.

RICO PIANO ELECTRICO MARCA Upffel vendo de ocasión. Nataniel 299. 26-A

VENDO RICO PIANO EN MUY buen estado. San Pablo 3101. 27-A

VIOLIN RICA CLASE, VENDO, JOfré 311. 26-A

RICA VICTROLA CON DISCOS vendo barato. Molina 546. 26A

PIANO MARCA GAVEAU, NUEVO se vende. Alameda 1110. A—27

PIANO ERARD LEGITIMO 1,600.— 1 a 4. Cochrane 1241, interior B. 2—A.

PIANO HERZ, OCASION, 1,400. — Agustinas 2027. 26—A.

DISCOS VICTOR, TODAS MARCAS desde 4 pesos, llegaron últimas novedades. Cambio discos usados, rotos por nuevos. Máquinas Singer, victrolas, vendo con facilidades de pago. Composturas económicas. San Diego 1562. A—31

$ 700, PIANO ALEMAN PARA EStudio. San Francisco 859. A—26

RICO PIANO ALEMAN, FLAMANte, baratísimo. Santo Domingo 2008.

OPORTUNIDAD VENDO BUEN piano estudio. San Pablo 2550.

MANDE SUS VICTROLAS, GRAmófonos descompuestos a Esmeralda 876, le garantiza su trabajo.

LLEGARON NOVEDADES EN DIScos: Valencia, Pum Garibaldi, Langosta, Flor de Amor, etc., etc. Esmeralda 875.

AUTOPIANO NUEVO, FLAMANTE por ausencia dueño véndese tercera parte valor. Catedral 2859. 27—A.

PIANOS HARDTMANN RECIBIO César Rau, Ahumada 31. Grandes facilidades de pago.

GRAN VICTROLA AMPLIPHONE nueva, elegante, mueble caoba, valor $ 1,900 realizo por viaje en 800 pesos. Libertad 82. 28—A

PIANO FRANCES, POCO USO, vendo de ocasión. Independencia 522. A—28

COMPRO O ARRIENDO PIANO O boleto de empeño. Meiggs 38. Estación Central.

OCASION VENDO VICTROLA. — Franklin 750. Peluquería.

PIANO ALEMAN CLAVIJERO bronce de ocasión. Chiloé 1172. 26—A.

27.—Medicina y Farmacia

SIFILIS, GONORREA, CONSULTAS gratuitas 1-6. Nocturna 8.30-10. Clínica doctor Cifuentes. Santo Domingo 1953. A—30

BUENA FORTUNA, SUERTE Y atracción, Zahumerios, plantas, yerbas medicinales. San Pablo N.o 2452. 26—A

OXIPATHOR, EL INVENTO MAS grande del siglo, sana enfermedades sin drogas ni operaciones. Casilla 3245.

AGOTAMIENTO NERVIOSO, NEUro - psico - astenia mejoran sorprendentemente con las inyecciones de Ovoplastina. Base: Lecitina y Luteina.

AFECCIONES AL CORAZON, ARterio esclorosis, use Yodorgan y sanará. Base: Yodopeptona.

GRANOS, FORUNCULOS, HINchazones se quitarán tomando Yodocervina. Base: Levadura yodada.

BRONQUITIS, TOS PERSISTENTE desaparecen tomando Solvina. Base: Balsámicos Sulfoguayacolato de potasio.

INSOMNIO, EXITACION NERVIOsa, neurastenia se combaten con Normalina, lo más agradable y eficaz que se conoce. Base: Dietolmalonilurea.

LA DEBILIDAD, AGOTAMIENTO, cansancio y faltas de energías se combaten con éxito seguro y permanente gracias a la Vitalina. Base: Hemoglobina Fosfoarsenical.

BRONQUITIS CRONICAS, TUBERculosis, Asma, sentirá inmediata mejoría empleando Roburol por vía bucal o inyecciones. Lo atestiguan certificados médicos por sus espléndidos resultados. Base: Lecitina Yodo, Guayacol, Mentol.

DISPEPSIA, DOLORES DE ESTOmago, digestiones difíciles desaparecerán si empleáis una cucharada de Elixir Reductor a la hora de las comidas. Base: Pepsina, Deastasa, Pancreatina.

¡SORDOS! VENDO UN APARATO Acousticón, último modelo, para oír perfectamente. Lo más nuevo y cómodo que se conoce. Tratar: con el señor Donoso. — Galería Alessandri 16 A.

28.—Materiales de construcción. (Compra y venta)

LADRILLOS MURALLA Y FISCAL, vendo, Avenida España 338. 26-A

PUERTAS, VENTANAS, MAMPAras, galerías, precios sin competencia. "La Norteamericana", San Pablo 1884. 2—Set.

LADRILLOS MURALLAS $ 130; fiscales, $ 90 mil. Carrión 2002. 29—A.

LADRILLOS MURALLA FISCALES vendo. Chiloé 1678. 30-A

PARQUETS EN LINGUE FILETEAdos con ébano distintas figuras, desde $ 22 metro cuadrado. Parquets roble americano precios sin competencia. Fábrica en Aldunate 1148 entre Avenida Matta y Valparaíso. 27-A

PUERTA REJA ZINC BLANCO, cañerías realizo. Morandé 878.

VENDO TEJAS Y PUERTAS USAdas demolición. Colón esquina de Nueva de Ovalle. 29—A.

VENDO CORTINAS BLANCAS, SIllas comedor cuero, marquesas, 21 de Mayo 843.

TUBOS PARA TODA CLASE DE calderos vende y coloca constantemente Casa de Maquinaria Teodoro Preisler. Huérfanos 2448, Santiago. S-4

REALIZO PUERTAS, VENTANAS diferentes medidas, muy a propósito para casitas de poblaciones. Esperanza 1107. A—27

29.—Máquinas, motores, afines y accesorios (Compra-venta y composturas)

RICA MAQUINA DE ESCRIBIR muy poco uso vendo. Santa Elena 956. 26A

MOTOR A BENCINA 2 1|2 CAballos se vende. Brasil 860. 27-A

VENDO MAQUINA REGISTRADOra marca National en perfecto estado. Precio de ocasión. San Pablo 3101. 27-A

BANCOS DE ASERRAR "FARquhar", "Hench Dromgold" y "Peña" vende Preisler, Huérfanos 2448. 27A

MAQUINA TAPADORA CORONA vende Casa de Maquinaria, Huérfanos 2448. 27-A

SE COMPRA MAQUINA UNIVERsal rodonadora. San Diego 877. 26-A

MAQUINA LAVAR ROPAS VENDO. Brasil 788. 26—A

VENDO MAQUINA SINGER APAradora izquierda. Maipú 726. 26—A

MAQUINA HELADERA VENDO. — Brasil 788. 26—A

VENDESE MOTOR SULZER-DIEsel, 60 H. P. y dínamo trifásico, 40 kw. Edificio Ariztía. Tercer piso. Of. 5. A—29

PRENSA COLISERA CON O SIN motor y picadera en perfecto estado compro. Ofertas Valparaíso. Casilla 1323. A—27

VENDO MOTOR 2 CABALLOS A parafina industrial. Molina 556. 27-A

MOTORES, RESORTES Y TODA clase de repuestos de automóviles usados vendo. Molina 550. 26—A.

MAQUINA COLOCAR LLANTAS de goma, recogedora de fierro y banco aserrador, de ocasión, compramos. Ofertas a casilla 745, Osorno.

VENDO DOS MOTORES LOCOMOviles Marshall, uno de 10 H. P., dos volantes, tiene quemador de paja y uno de 8 H. P., dos volantes, todo flamante, casi nuevo. Av. Pedro de Valdivia N.o 3000. M. Pradenas. A-28

VENDO DINAMO MOTO INDIAN, nuevo. Mapocho 4002.

COMPRO UNA MAQUINA HELAdera de cobre y botes. Calle Santiago 1415. A-27

VENDESE INCUBADORA Y UNA criadora. Tratar: Cueto 548.

CALDERO TUBULAR A VAPOR, fondo baño María, revolvedora para panadería, trasmisión, poleos, descansos, correas, alambre galvanizado vende. San Diego 482. 29-A

TOMO EN ARRIENDO POR 20 días tractor con arado de punta. Dirigirse: Viña Benítez. San Bernardo. A—27

30. — Menajes. (Compra-venta y composturas)

MUEBLES, DORMITORIOS, COMEdores, salón, escritorios, variedad estilos y especialidad en coloniales. Precios bajísimos. Grandes facilidades de pago con entrega inmediata. Especialidad sillas desde 100 pesos docena. Venga consultar Fábrica Nacional de Muebles. Serrano 398. N O.

MUEBLES: OFRECEMOS CUALquier estilo, precios muy ventajosos; entrega inmediata, grandes facilidades de pago. Consulte nuestras condiciones. Fábrica Sociedad Nacional de Muebles y Maderas. Copiapó 1060, entre Prat y San Diego. 12-S

MUEBLES DORMITORIO, COMEdor, salón, salita, oficina, etc. de esmerada fabricación propia, ofrece la nueva Mueblería Washington, Maestranza 442-44-. Precios muy ventajosos, con grandes facilidades de pago. No compre muebles sin consultarnos. Set-9

AMOBLADO ESCRITORIO VENDEse de ocasión. Recoleta 983. 26A

COMPRAMOS MUEBLES, CATRES y colchones usados. Vamos a domicilio. Castro 528. A—27

COMPRA-VENTA DE MUEBLES Y mercaderías en general. Anticipo dinero, recibo consignaciones. Casa de Consignaciones y Remates.—Norberto Correa M., martillero público y de hacienda. Avenida de las Delicias 1230 (al lado de Orrego). 17-S.

ANTICIPO FONDOS POR MUEBLES menajes a consignación. Casa Remates. San Antonio 74. A—31

VENDESE DE OCASION BILLAR completo. Santos Dumont 714. 26A

VENDO MUEBLES, CATRES. CHIloé 1496. A—28

MUEBLES SALON ALFOMBRA, espejo vendo ocasión. Chiloé 1634. 27-A

VENDO BARATO ELEGANTE JUEgo de muebles de dormitorio, recientemente salidos de la fábrica. Dirigirse: Blanco Encalada 1665. Factura a la vista. A—26

SE VENDE SILLON DE PELUquería. Eyzaguirre 742. 26—A

VENDO AMOBLADO COMEDOR, de encina alemana, estilo holandés. Independencia 3086. A—26

VENDO AMOBLADO COMEDOR antiguo. Olivares 1412.

$ 1,400 SE VENDE DE OCASION flamante amoblado dormitorio. Dardignac 84. Casa D.

VENDO MESON Y MESA PARA sastre. Serrano 29. 28—A

SE VENDEN MUEBLES DE OCAsión en buen estado. Tratar: Bandera 115.

AMOBLADO SEDA, $ 260; ANTEsala, $ 150; alfombrado grande, $ 80; dos cómodas mármol, $ 80; roperos, veladores, muebles comedor, estantes, dos sillones felpa, $ 30. Santo Domingo 2008.

MAGNIFICO APARADOR GRANDE con mármol véndese. San Camilo 904. 27—A

VENDESE VARIOS MUEBLES, etc. Campo Marte 89, casa O.

COMPRAMOS MUEBLES, CATRES y colchones usados. Vamos a domicilio. Castro 528. S—4

VENDO ESPEJO SALON, PIANO, muebles comedor, ropero, de ocasión. Jofré 306.

POR VIAJE REALIZO, GRAN AMOblado de dormitorio Luis XV, flamante comedor completo, roble americano, y rico piano de cola Erard. Rosas 2112. A—27

SAZIE 2450, SIGUE CON EXITO la realización de dormitorios, comedores, salas, escritorios, sillas comedor, peinador, roperos lingues desde 150 cada uno.

COMPRO PEINADOR USADO, EN buen estado. Blanco Encalada 2802

JUEGO MIMBRE Y UNA ALFOMbra, vendo. 12 de Febrero 75. De 2 a 6 P. M.

VARIOS MUEBLES, COCINA GAS con horno, caldero funcionando, 150 pesos; cocina económica, 160, vendo. Eyzaguirre 541, cerca Carmen.

SALONES PRINCESA, NUEVE piezas felpa $ 360. Sillas pata león, 280 pesos; comedores, 800 pesos.— Fábrica San Diego 957.

LINDO CATRE VENDO. CATEdral 2258, casa 1. 26—A.

31.— Notificaciones comerciales

HABIENDO COMPRADO EL NEgocio de Juvenal Núñez, San Isidro 598, no respondo por cuentas pasado tres días. — Juan Vadillo. 26A

AVISO AL PUBLICO: HABIENDO comprado el almacén de cueros curtidos al señor Carlos Le Quesne, por escritura de 18 del presente, advierto a sus acreedores que deben presentar sus créditos cuanto antes para su reconocimiento. — Ramón Osorio. A—26

HABIENDO COMPRADO LA BOdega de frutos del país en la Avenida 10 de Julio esquina de Nataniel, a la señora Emma Iñiguez, no respondo por deudas pasado tres días. — Pedro Escobar. A—28

33.— Oficinas, locales y garages. (Ofrecidos y buscados)

SE ARRIENDA ESPLENDIDA OFIcina en la Galería Alessandri. Tratar: Administración N.o 16. A-26

LOCAL CENTRAL PARA OFICIna o negocio, arriéndase. Rosas 1022. 26-A

CASA CON ALMACEN ARRIENDO. San Pablo 2571. 27—A

ARRIENDO GRAN GALPON DE dos pisos y casita habitación. Toesca 2570. 27—A

SITIO PARA INDUSTRIA DE 43 por 22, arriéndase. Libertad 768. 27-A

ARRIENDO UN LOCAL PARA INdustria, en Eyzaguirre 1135. Tratar: Catedral 2320. Llaves, en Gálvez 572. A—26

SE ARRIENDAN ALMACENES. Blanco Encalada 2841-2845. 27-A

BOXES ARRIENDANSE. MARCOleta 347. 28—A.

ARRIENDO LOCAL PARA BODEga o industria Exposición 802. — Tratar, Domeyko 2284. 26—A.

BOXES ARRIENDA GARAGE Roma Gálvez 241. 26—A.

125 LOCAL ESQUINA, LASTRA Con Av. La Paz. Tratar: Lastra 886. 27-A

ARRIENDO LOCAL. COCHRANE 541.

COMPRO O ARRIENDO LOCAL pastelería, puerta teatro. San Pablo 1737.

GALPON CENTRAL ARRIENDAse apropiado para industria, verlo en Serrano 29. Tratar: Delicias 2278. 28-A

NECESITO LOCAL CON 20 PIEzas, situación centralísima apropiado para hotel. Alameda 1146. A-27

LOCAL, ACTUALMENTE OCUPAdo, primera cuadra San Diego, traspaso contrato. Dirigirse: Matta 666. 27—A

OFICINA CENTRAL ARRIENDASE Estado 63. Tratar Imprenta. A—31

SE ARRIENDA LOCAL ESPECIAL para bodega, establo o garage, con derecho a corral. Chacabuco 1071. A—30

CASA ESQUINA NUEVA, ARRIENdo. Santo Domingo 2906. A—30

ARRIENDASE EXTENSO LOCAL apropiado para industria en $ 400. Chacabuco N.o 31. A-29

34.— Operarios para fábricas, talleres, etc. (Pedidos y ofrecidos)

PRENSISTA MAQUINA CILINDRO necesítase. Tarapacá 1019.

APRENDICES ENCUADERNACION y dobladores necesito. Moneda 1068.

SE NECESITA UN PRENSISTA PEdal. Santo Domingo 1645.

Carpinteros y mueblistas

EN LA ESCUELA DE AVIACION se necesitan carpinteros. A—26

CARPINTERO OFICIAL, NECESIto. Brasil 773.

Sastres, Modistas y costureras

BUENA COMPOSTURERA NECEsito. Bandera 175.

NECESITO BUENAS COSTUREras sastres, que sepan embolsillar. Huemul N.o 950. 27—A.

BUENAS COSTURERAS NECESITO. Lira 646. 27—A.

UNA AYUDANTE COMPETENTE en modas se necesita. Estado 357, altos. 27—A.

NECESITO AYUDANTA PANTAlonera. Salas 272, casa G. 28-A

COSTURERAS DE VESTIDOS NEcesito. Amunátegui 739.

NECESITO COSTURERA PUERTAS adentro. Vicuña Mackenna 816. 29—A

COSTURERAS DE CAMISAS SE necesitan. Bulnes 642. A-29

NECESITO MAESTRA MODISTA Y buenas ayudantas vestoneras. Esperanza 767.

PANTALONERA CON MUESTRA necesito, pago bien. San Antonio 348.

NECESITO OPERARIOS EN FANtasías, competentes. Sotomayor 23. A-27

COSTURERAS SASTRE, NECESITO San Pablo 2967.

NECESITANSE OPERARIAS SEPAN trabajar bien ropa brin, pantalones, trajecitos, vestones, inútil presentarse sin muestras y recomendaciones. Benavente 308.

Zapateros

APARO MEDIDAS REMONTAS. Brasil 721. 31-A

CORTADOR SUELA NECESITO. — Andes 2714. 26—A.

ZAPATERO COMPOSTUREROS NEcesito. Ricardo Santa Cruz 572. 26-A

ZAPATEROS, BUEN COMPOSTUrero necesito. Lastra 1481. 26-A

MAESTRO QUE SEPA CALZADO chico, inglés, necesito para entregarle fábrica a su cargo. Bascuñán 139. 27—A

ARMADORES BLACK Y NIÑA PAra el envase necesito. Sotomayor 56. 26-A

SACADOR PUNTERAS NECESITA, Dávila 945. 27-A

NECESITO PLANTILLEROS Y Aparadora, Matta 1346.

BUEN COMPOSTURERO CALZAdo necesito. San Francisco 667.

ZAPATERO LUIS QUINCERO, CON muestra, necesito. Recoleta 381.

NECESITO ZAPATERO DE HOMbre y composturero. Vicuña Mackenna 201.

ARMADOR BLACK A MANO, NEcesito. San Diego 830.

ZAPATEROS ESTAQUILLADO, NEcesito. San Alfonso 410.

NECESITO ARMADOR BLACK, SEñora. Andes 3149.

COMPOSTURERO EN CALZADO necesito. Maturana 536.

ZAPATEROS PARA TACOS LUIS XV necesitamos. Nueva de Valdés 927.

Oficios varios

SOMBRERERO COMPETENTE NEcesito. Dirigirse por carta. Concepción, Freire 671. 26A

NECESITAMOS AL MAESTRO moldurero Salcedo. Chiloé 1310. 26—A.

GASFITERS, OFICIALES, JORNAleros necesito. Rosas 2061. 26-A

SEÑORITA BUENA PREPARADOra de sombreros necesito. 21 de Mayo 587. 26-A

NECESITASE CABALLERIZO HErrador, Arturo Prat 1404. 26A

OFICIAL REPUJADOR NECESITO. Matta 1165. 26-A

NECESITO BUENAS AYUDANTAS para sombreros. Almaeda 238.

SE NECESITA UNA NIÑA QUE sepa manejar bien máquina perforadora, se prefiere puertas adentro. Calle Antonio Varas 261. 27—A

NECESITAMOS OPERARIA MAquina caladora cueros. Carmen N.o 1477. 27-A

NECESITO UN MECANICO COMPEtente. Independencia 416. A—26

CERRAJERO, MAESTRO, NECESIto. Vicuña Mackenna 341. A—26

NECESITO MARROQUINEROS Y oficiales. Portal Edwards 2762. 27—A.

HERRERO, CARROCERO NECESIta "El Nalón". Lingue 836. A—26

SE NECESITA HOJALATERO CAlle Prat 1225. A—26

BORDADORAS MAQUINA SE NEcesitan. Rancagua 95. 27-A

OFICIAL FUNDIDOR COMPETENte necesito, San Ignacio 1653. A-28

AYUDANTES PASTELEROS PARA reparto sea entendido en el oficio, necesítase. San Francisco 258.

AYUDANTA SOMBREROS SEÑOras, sea competente necesito. Miraflores 156.

COMPOSTURERA NECESITO. — Merced 372.

BUENAS PREPARADORAS PARA sombreros señora, necesito. Teatinos 14.

BORDADORAS A MAQUINA NEcesitan. Recoleta 211. A-27

OFICIAL ELECTRICISTA NECESIto. Castro 335.

MAESTRO PASTELERO NECESITA la Pastelería El Molino. San Diego 1412.

NECESITO MAESTROS CEMENTEros. Mapocho 4675.

NECESITO GASFITER PARA POlolo. Jofré 101.

PREPARADORAS SOMBREROS, NEcesitamos, trabajo permanente, buenos sueldos. Catedral 1878.

NECESITO MAESTRO TONELERO. Blanco Encalada 2565.

OFICIAL PINTOR DE AUTOMOVIles, necesito. Brasil 773.

35.— Oficios y servicios diversos. (Pedidos y ofrecidos)

Peluqueros

NECESITO PELUQUERO. GARCIA Reyes 8. 26—A

PELUQUERO NECESITO. 10 DE Julio 229. 26—A.

PELUQUERO CON HERRAMIENtas necesito. San Diego 2304.

PELUQUERO. NECESITO ROSAS 2001, esquina Brasil.

PELUQUERO CON HERRAMIENtas, necesito. Mapocho 910.

NECESITO PELUQUERO DE FIRme con herramientas. Nataniel N.o 906. 26—A.

NECESITO PELUQUERO COMPEtente. E. Ramírez 830.

Chauffeurs

OFRECESE CHOFER JOVEN CON recomendaciones. Dirigirse por carta. Garage Bascuñán Guerrero, casa 6. 26—A

CHOFER TODA MARCA, EXCElentes recomendaciones se ofrece para trabajar al arriendo de noche. Dirigirse: M. Duarte, Chacabuco 1371.

OFRECESE CHAUFFEUR COMPEtente, sin pretensiones, carnet todas marcas. M. Torres. Siglo XX 144.

CHAUFFEUR RECOMENDADO, SE necesita. Santo Domingo 1307. A—27

Cocineras

NECESITO NIÑA PARA LA COCIna con recomendaciones. García Reyes 580. 26-A

CASA EXTRANJERA NECESITA señora para la cocina que tenga una hija de 15 a 16 años para servicio de mano. Se exige buena recomendación. Diez de Julio 306. 26-A

COCINERA QUE SEPA COCINAR necesito, buen sueldo. Manzano 267. 26-A

NECESITO COCINERA CON REcomendación. Herrera 643 esquina. Sto. Domingo. 26-A

COCINERAS, PIEZA, COMEDOR, presentarse: Esmeralda 650. 30A

NIÑA PARA LA COCINA NECESItase. República 275. 26—A

COCINERA COMPETENTE NECEsita luego matrimonio solo. Rancagua 71, altos. 27—A

NIÑA REGULAR EDAD, SEPA ALgo de cocina, necesito. Serrano 269 A—26

NECESITO COCINERAS Y COPEros. Eyzaguirre 1147, entre San Diego y Gálvez. A—26

COCINERA, NECESITO. AVENIDA Manuel Montt 694. Tratar también Agustinas 936. A—27

COCINERA DECENTE, RECOMENdada, sin niño, necesito. Sueldo $ 70. Olivares 1410. A—26

COCINERAS, NIÑERAS, COMEDOR buenos sueldos, necesita "La Radio" San Pablo 950. A—26

NECESITO AYUDANTA DE COCIna. Matta 1132. 26—A

NECESITO COCINERA, RECOMENdada. Chiloé 1496. A—26

NECESITO COCINERA, NIÑERA. Bartolomé C. 1173. Ñuñoa. 27-A

NECESITO BUENA COCINERA, exijo buenas recomendaciones. Estado 136. A-27

COCINERA PARA MATRIMONIO solo. Buen sueldo. Rosas 2725.

NIÑA ENTIENDA COCINA. VILLAvicencio 62. 27-A

COCINERA PARA UNA PERSONA, sueldo $ 50. Chacabuco 423.

NECESITO AYUDANTA EN MOda. Alameda 1657.

COCINERA CON BUENAS REFErencias para poca familia, necesito. Bellavista 0211. A-29

NECESITASE COCINERA, SIRvienta de mano y niñera. Dieciocho 733. 27-A

COCINERA COMPETENTE NECEsítase para dos personas. Alonso Ovalle 869.

COCINERA CON RECOMENDAción necesito. Rosales 1690.

SE NECESITA COCINERA CON REcomendación. Carrión 1496. A—28

COCINERAS, NIÑERAS, NECESITO varias, buenas colocaciones. Bandera 339.

NECESITO COCINERA PARA FAmilia y aplanchadora. Alameda 2921.

Lavanderas

NECESITASE LAVANDERA CON recomendaciones. Tratar: Rosas 1157. 26-A

SE NECESITAN LAVANDERAS aplanchadoras de postizo. Maestranza 235. A—26

LAVANDERA Y EMPLEADA PARA mesas, pensión, puerta adentro, necesito. San Diego 915. A-27

NECESITO LAVANDERA CAMA adentro. Hotel América. Mapocho 1090.

NECESITO APLANCHADORA DOblez. Rosas 1326.

Mozos

NECESITO MOZO QUE ENTIENDA algo en agricultura y empleada. Avenida San Diego 80, esquina Hornillas. A—26

MOZO JOVEN COMEDOR Y ASEO necesito urgente. Ahumada 129.

Niños

MUCHACHO, NECESITO, 18 años prefiero de campo. Carrión 1608. A—26

MUCHACHO ESPAÑOL NECESITO sepa menestras. Rogelio Ugarte 1301. 26-A

NECESITO UN NIÑO. SAN DIEGO 444. 26—A

NECESITO NIÑOS PARA VENDER dulces, ambulantes. Sueldo comida. Madrid 1280. 26—A.

SE NECESITA NIÑO PARA REpartir carne. Recoleta N.o 532. 26—A.

NIÑO NECESITO PARA COBRAdor góndola recomendado, con madre, puertas adentro. Sotomayor 63.

NIÑOS DE 14 AÑOS NECESITO diez. Maestranza 1493.

MUCHACHO PARA EL ASEO Y mandados, con recomendación necesítase. Delicias esq. San Diego.

NIÑO DE 16 A 18 AÑOS PARA MOzo bodega de frutos del país. — Necesito. Pinto 1502.

MUCHACHO PARA SERVICIO REcomendado necesita Gálvez 641. 26-A

NIÑOS PARA ASEO Y REPARTO necesita Teatro, vivan cerca Gálvez 441.

SE NECESITA UN NIÑO PARA Laboratorio. Nataniel 529.

SE NECESITA UN NIÑO. CARREras 538, almacén. 27-A

MUCHACHO 14 AÑOS, PARA REparto, se precisa. Bandera 34. Oficina 14

SE NECESITA UN NIÑO, PALACE Hotel. Delicias 2854.

NECESITO NIÑO 12 AÑOS, RECOmendado, puertas adentro, cuidar taller eléctrico. Maipú 1134.

NIÑOS APRENDICES TALABARteros necesito. Chiloé 1375. 27—A.

Oficios y servicios varios

NIÑERA NECESITO GARCIA REyes 680. 26-A

EMPLEADA PARA EL SERVICIO de tres personas con recomendaciones necesito. Echaurren 8. 26A

EMPLEADA COMEDOR CON REcomendaciones. República 148. 27-A

NECESITO EMPLEADA, POCO Servicio, buen sueldo. Galvarino 620. 26A

NECESITO EMPLEADA PARA quehaceres de casa. Castro 426 26A

NIÑA PARA EL SERVICIO SE NEcesita, Maestranza 1407. 26-A

EMPLEADA DE COMEDOR SIN NIños necesito. Lira 69. 27-A

NIÑA DE MANO, HONRADA, LIMpia, necesito. Rosario 1016. A—26

NECESITO EMPLEADA PIEZAS, comedor. Compañía 1458. 26—A

EMPLEADA PARA LA MANO, REgular edad, necesítase. Alameda 777. 27-A

EMPLEADA COMEDOR Y PIEZAS necesito. Irarrázaval 2325. 26—A

NECESITASE UNA NIÑERA CON buenos informes. Tratar, de 2 a 6. Román Díaz 346. 27—A

NECESITO EMPLEADA DE MAno. San Antonio 735.

BARNIZADOR COMPETENTE NEcesito. Rosas 2066.

SE NECESITA BARNIZADORES. Prieto 1409.

NIÑA PARA LAS PIEZAS Y COmedor, competente, exijo buenas recomendaciones. Estado 136. A-27

EMPLEADA LA MANO NECESITO informadas, dos personas, buen sueldo. Carrera 224.

EMPLEADA DE PIEZAS, NECESIto. Santo Domingo 1245. A-28

EMPLEADA JOVEN AYUDAR QUEhaceres de casa, necesito. La recibo con guagüita. San Diego 57.

MUJER PARA EL SERVICIO NEcesita casa alemana. Marcoleta 432.

NECESITO NIÑA DE COMEDOR y ayudanta de cocina. Manuel Rodríguez 37.

NECESITO UNA NIÑA PARA venta de frutas. Estado 25. 27—A.

NECESITO JOVEN CON BUENAS recomendaciones para aseo Club Francés. Catedral 1085.

NECESITO BARNIZADOR SEPA ALgo carpintería. San Francisco 108.

SEÑORITA NECESITASE, ADMInistrar casa caballero. Casilla 419.

ESCALERO NECESITO, A. PRAT 1272.

BARNIZADORES RECORREDORES necesita, Chaparro, Nataniel 540. 30A

NIÑA JOVEN PARA AYUDANTE en pastelería necesita, Gálvez 441.

NECESITO NIÑA O NIÑO PARA IR buscar viandas. Pago $20, prefiero viva cerca. Dardignac 312. 27-A

MATRIMONIO SOLO DE RESPEto cuidar quinta, necesito. Prat 1621.

SIRVIENTA DE MANO CON REcomendación se necesita. Tratar de 2 a 4. Santo Domingo 876.

NECESITO UN COPERO. BUERAS 102.

EMPLEADA CUIDAR NIÑITAS necesito. Santo Domingo 1751. A-27

MUY BUENA EMPLEADA PARA las piezas y buena cocinera, necesito. Bandera 236.

NECESITO EMPLEADA MATRImonio solo. Merced 864, interior 32.

EMPLEADA NECESITO. BUEN sueldo Echaurren 87. 27-A

NECESITO UNA NIÑA PARA EL servicio de la mesa, Pensión Illapel. Mapocho 1190.

EMPLEADA PARA LA MANO, REcomendada, necesítase. San Isidro 41.

TRABAJADOR COMPETENTE ASEO de casa Purísima 283

¡¡CIENTO VEINTE!! NOVENTA ochenta, sesenta pesos, cocineras casas particulares, fundos, aunque tengan niños, recomendadas, competentes, niñeros, buenos sueldos, mozos, niñas todo servicio, toda servidumbre. Acudan Arturo Prat 16.

EMPLEADA PIEZAS, NECESITO Riquelme 33. Tratar 2-6. A—27

NECESITO EMPLEADA PARA TOdo servicio, sepa cocina. Familia extranjera. Bascuñán 121. A-28

CARRETONEROS COMPETENTES necesitamos en Chacabuco N.o 15. A-27

EMPLEADA COMPETENTE PAStelería, puertas adentro, necesito. Delicias 2737.

OFICINA BRASIL 22, 200 SERVIdumbre lista, vendo negocio restaurant, acreditado, Estación Central.

NECESITO EMPLEADA PARA atender casa dos señoritas solas. Avenida Matta 1435. A-27

NECESITO NIÑAS PARA VENDER helados, en puestos. Maipú 1090.

Piernas artificiales

Instituto Ortopédico Alemán

Santiago

S. Antonio 540-6

CONCURSO

Se ha abierto concurso para proveer las clases de Historia y [illegible] de la Escuela Normal de La Serena. Detalles en el "Dia[illegible] Oficial".

EL DIRECTOR GENERAL DE EDUCACION PRIMARIA S-1

CORSETERAS

Para medidas y trabajos finos, buenas maquinistas y aprendizas, necesito

CASA NIRVANA

AHUMADA 323

E NECESITA UN ARCHILLERO Merced 812. A—27

IÑA O SEÑORA PARA EL SERvicio necesito. Prat 1104.

ECESITO UNA NIÑA. SAN DIEgo 444. 27—A.

ENFERMEDADES
DE OJOS
CLINICA PRIVADA
Dr. AMENABAR O.
MPLEADOS Y OBREROS
8.30 - 9.30
21 DE MAYO 578

AGENCIA EMPLEADOS LA RANcagüina, necesita cocineras, niñas comedores, buenos sueldos. Necesito cantoras. Peyea 143, Rancagua. 29—A

SEÑORA EZTRANJERA ACEPTAría trabajos fáciles de ejecutar en casa. Avenida Chile 581. 27—A

NECESITO EMPLEADA COMPETENte para todo servicio. Pago bien Nicolás Palacios 1155. (Por Mapocho tres cuadras pasado Matucana). A—26

EMPLEADA TODO SERVICIO, NEcesita matrimonio solo. Buen sueldo. San Francisco 548. Casita 14 A—26

MUCHACHA PARA SERVICIO. REcomendada, necesito. Gálvez 641. A—26

NECESITO NIÑA PARA LAS MEsas, señora para la cocina. Franklin 1005. A—26

EMPLEADA NECESITO CUIDAR niño, ayudar comedor. Moneda 1037. 26—A.

E NECESITA SIRVIENTA PARA matrimonio solo. Cóndor 741. A—27

NECESITO AYUDANTE CORTAdor, carne. Loreto 287. 26-A

TRABAJADORES DE CAMPO SE necesitan, a trato. Lo Valdivieso. Av. Pedro de Valdivia N.o 3000. 28A

EMPLEADA ENTENDIDA EN EL ramo de dulces chilenos se necesita. En Cienfuegos 270. Buen sueldo. 26A

MUCHACHA PARA EL SERVICIO necesito. Toesca 2570. 26—A.

PARA FUERA DE SANTIAGO SE necesita empleada para dos personas. Tratar, San Francisco 144. 26—A.

MATRIMONIO SIN NIÑOS NECEsito, ella cocinera, él trabajador quinta. Correa 1602 esquina Vivaceta góndolas Hornillas. 26—A.

NECESITO JOVEN DE 14 A 16 años, joyería, Delicias 2874. 26-A

NIÑA PARA MESAS. NECESITO Santa Rosa 1800. Pensión Ñuble. A—26

NIÑA DE MANO CON RECOMENdaciones y muy decente necesita. — Monjitas 726. Altos. 26-A

36.—Pensión en familia

FAMILIA ESPAÑOLA OFRECE buena pensión mesa; arrienda espléndidas piezas balcones. Maestranza 94. 26-A

FAMILIA ARRIENDA PIEZAS pensión con sin muebles. Sotomayor 552. 26-A

FAMILIA DE RESPETO SIN PENsionistas arriéndase una pieza con pensión caballero honorable. Brasil 540. 26-A

FAMILIA OFRECE DEPARTAMENto baño y pensión, espléndidamente atendida. Serrano 190. A-27

FAMILIA EXTRANJERA NECEsita empleada. Macul 164. 27—A.

FAMILIA OFRECE PIEZAS BALcones, pensión. Recoleta 287. 27-A

FAMILIA SIN PENSIONISTAS arrienda dos piezas independientes jóvenes honorables. San Martín 852.

FAMILIA EXTRANJERA SIN NIños, arrienda en casa muy central espléndida pieza con pensión. Compañía 1327.

FAMILIA DISTINGUIDA ARRIENda piezas departamentos, pensión, baratísimo. Santa Rosa 583. A—27

FAMILIA OFRECE BUENA PIEZA pensión. Catedral 2429. A—29

38.—Préstamos e hipotecas.

DINERO LISTO PARA PRESTAmos hipotecarios.—Ofrezco varias partidas de $ 3.000 a $ 20.000, sobre segundas hipotecas de propiedades urbanas, al 12 por ciento.—J. Valenzuela, Agustinas 1148, oficina 9. 26—A.

$ 2,000 NECESITO SIN COMISIOnista. Población San Eugenio, Av. Central 2159. 26—A

NECESITO CUATRO MIL PESOS por cuatro meses. Espléndida garantía y buen interés. Sin agentes. San Alfonso 941. 27—A.

$ 10,000 A 40.000 LISTOS HIPOTEcas, Merced 329. 27-A

PRESTO DINERO, CUALQUIERA cantidad, primera o segunda hipoteca. Libertad 10. A-30

PRESTO DESDE $ 2.000 HASTA 20 mil pesos por primera hipoteca. Cochrane 885. 26—A.

39.— Propuestas.

EL FERROCARRIL MILITAR DE Puente Alto al Volcán pide propuestas públicas por una locomotora a vapor. Bases y antecedentes en la Administración en Puente Alto, diariamente, de 8 a 11 A. M.

40.— Profesionales

ZURCIDOS INVISIBLES: NOTABLE zurcidor japonés. Especialista único. Especialidad en viraduras. Transformaciones perfectas. San Diego 228. Teléfono 667. No confundirlo. Se evitará molestias. Señal, Letrero luminoso. 29-A

CONDOR 1158, CASA ANTIGUA única especialidad zurcidos invisibles. Jersey, viraduras, hechuras.— Transformaciones. 20—Set.

ZURCIDOS INVISIBLES, VIRADUras, ternos, confecciones. Hechuras, $ 90. Merced 776. 26-A

DIVORCIOS, NULIDADES DE MAtrimonios posesiones efectivas, cobranzas, etc. atiende el abogado Jaramillo Arteaga, anticipando fondos según convenio. Agustinas 1148. Oficina 4. A—26

REMATES DE PRENDAS DE PLAZO VENCIDO

Hoy Jueves 26 de Agosto, a las 9 1|2 A. M., el martillero, señor Correa, rematará en la **Casa de Préstamos "LA CRUZ ROJA", Avenida Matucana N.o 902**, las prendas no rescatadas y comprendidas entre los números 29.121 a 31.558 y 63.255 a 65.360.

Hay: alhajas, máquinas coser, cortes casimir, carpetas, ponchos, bicicletas.

Hoy Jueves 26 de Agosto, a las 10 1|2 A. M., el martillero, señor Aldunate, rematará en la **Casa de Préstamos "EL POPULAR", calle San Pablo N.o 3193**, las prendas no rescaadas y comprendidas entre los números 7.243 a 7.904 y 58.543 a 59.584.

Hay: carpetas, ternos, calzado, rebozos, ponchos, cortes casimir, armas fuego.

El Jueves 26 de Agosto, a las 2 P. M., el martillero, señor Calvo, rematará en la **Casa de Préstamos "EL GLOBITO" avenida Matta N.o 1042**, las prendas no rescatadas y comprendidas entre los números 21.150 a 23.249 y 43.322 a 44.986.

Hay: máquinas coser, catres bronce, ternos, calzado, plaquées, carpetas, joyas.

El Jueves 26 de Agosto, a las 4 P. M., el martillero, señor Jorquera, rematará en la **Casa de Préstamos "LA MARAVILLA", calle San Diego N.o 1802** las prendas no rescatadas y comprendidas entre los números 85.657 a 88.112 y 56.978 a 58.807.

Hay: maletas cuero, cortes casimir, bicicletas, máquinas coser, alhajas, joyas.

Las prendas estarán a la vista desde dos horas antes del remate.

PAGO AL CONTADO.

El Viernes 27 de Agosto, a las 9.30 A. M., el martillero señor Correa rematará en la **Casa de Préstamos LA SANTA ROSA, Avenida de las Delicias 3061**, las prendas no rescatadas y comprendidas entre los números 38.912 a 40.578 y 12.114 a 12.644 y prendas omitidas.

Hay: Manteles, catres de bronce, máquinas de coser, alhajas, ponchos, plaquées, etc.

El Viernes 27 de Agosto, a las 10.30 A. M., el martillero señor Jorquera, rematará en la **Casa de Préstamos LA SAN VICENTE, calle B. Encalada 2781**, las prendas no rescatadas y comprendidas entre los números 16.329 a 16.830 y 89.660 a 91.016.

Hay: Cortes de casimir, ternos, calzado, rebozos, ponchos, máquinas de coser, joyas, etc.

El Viernes 27 de Agosto, a las 2 P. M., el martillero señor Calvo, rematará en la **Casa de Préstamos LA REPUBLICA, Avenida Independencia 768**, las prendas no rescatadas y comprendidas entre los números 95.926 a 98.347 y 74,470 a 79.125.

Hay: Máquinas de coser, cortes de casimir, sobretodos, ponchos, plaquées, alhajas.

El Viernes 27 de Agosto, a las 4 P. M., el martillero señor Aldunate, rematará en la **Casa de Préstamos LA RIOJANA, Avenida Independencia 319**, las prendas no rescatadas y comprendidas entre los números 40.350 a 42.919.

Hay: Máquinas de coser, manteles, tarros lecheros, alhajas, ternos, calzado, etc.

Las prendas estarán a la vista desde dos horas antes del remate.

PAGO AL CONTADO.

EL INSPECTOR. EL INSPECTOR.

REMATE

El 7 de Setiembre a las 2 P. M., en el 5.o Juzgado Civil de Mayor Cuantía de esta ciudad, se rematará la propiedad ubicada en calle

NATANIEL 1388-96, ESQUINA VICTORIA 1231-43, por el mínimum de $ 23,332

al contado. Bases y antecedentes en secretaría; autos Raab Augusto con Moscoso Catalino.—**EL SECRETARIO.**

DR. GUILLERMO SOHRENS, DENtista. Ausente en Europa.

OFRECESE EXTRANJERO CASAdo, solos, bodeguero vitivinicultor administrador, agricultor, lecherías contabilidad, destilerías. Santa Rosa 82.

41.—Prendas de vestir

TERNOS CON POCO USO, VESTOnes y pantalones, realiza Ropería Andrés Bello 601, esquina Recoleta. O—8

SE REALIZAN PALETOES DE SEda, vestidos de baile y sombreros Echaurren 45. A—27

42.—Personas buscadas

DESEO SABER LA DIRECCION DE mi hermano Lisandro Maraboli Bravo y Florinesio Maraboli Bravo. Diríjirse a calle Santa Filomena N.o 502. 27-A

URGENTE. NECESITO AL SEÑOR José de la Rosa Moreno, por asunto que le interesa. Cueto 730. A—27

HERMINIA CONTRERAS DE BErríos, ruego venga cuanto antes su hermana Adelina Cornejo. Santa Elena.

SE NECESITA A TERESA PIZARRO en el Hospital del Salvador. Vive en Llano Subercaseaux.

ELCIRA GUZMAN, NECESITASE Claras 464. A—27

44.—Remates.

ARTURO SANCHEZ, MARTILLEro. Ordenes: Bascuñán 120. S-1.o

REMATES EJECUTA LUIS ABEllo. Valparaíso 1379. 27-A

EL 26 DEL PRESENTE, A LAS 3 P. M., se rematará la propiedad, San Diego N.o 2306, esquina Placer N.o 1082. Mínimum $ 30,000. 4.o Juzgado Civil. A—26

EL 20 DE SETIEMBRE, A LAS 3 P. M., se rematará la propiedad Avenida Manuel Montt 359. Mínimum $ 26,000. Antecedentes, secretaría 2.o Juzgado Civil, mayor cuantía. Juicio Muñoz con Modrow.

REMATE TALLER MECANICO. MAñana 2 tarde. Agustinas 2202. Hay: Sopletes, prensas cortadoras de cañerías, tarrajas, taladros, llaves inglesas, martillos, alicates, infinidad herramientas, lámparas, máquinas de coser, artículos eléctricos, magneto resistencias, cable de acero, estanques, una bicicleta, mostrador, vidriera, banco, tornillos para ídem y demás, a la vista hoy. — Neftalí 2.o Arce, Martillero. Ordenes: Casa Bersano. Delicias 2247.

REMATE ALMACEN ABARROTES y muebles. Hoy Jueves, a las 2 P. M., calle Rosas 2201. Hay: buenas estanterías, 2 mostradores, vidrieras paradas y tendidas, instalación para cigarrería con o sin derecho al local, romana 500 kilos, dos pesos mostrador, una balanza, 2 platillos, molinillo, frascos y tarros mostrarios, frutos del país, conservas varias clases, loza, cristalería, ropero con espejo, peinador con mármol, consola, velador y varios **más a la vista. Si hubiese interesado por todo en un lote se vendería bajo un mínimum bajo**, entenderse con Arturo Sánchez, martillero. **Ordenes:** Bascuñán 120.

45.—Rodados, accesorios y caballos. (Compra y venta).

SE VENDEN DOS CARRETONCItos para vender helados y un bote. Tratar Patricio Lynch 867. 30-A.

VICTORIA NUEVA CON O SIN arneses vendo. Madrid 1111. 26-A

VENDO O CAMBIO UNA REGIA carretela por un camión de caballo. San Diego 1441. 26-A

VENDO VICTORIA, COCHE, CAMpo, facilidades pago. Av. España 338. 26—A

VENDO COCHE DOS RUEDAS, arneses. Correa 1255 (Negrete). 26—A

REALIZO CAMION APERADO CON caballo y cocina económica por duelo, Pinto 1991. 26-A

CAMION DE CARGA FORD, NUEvo, vendo de ocasión. Nataniel 299. A-28

VENDO CARRETELA FIRME, CArrocería importada. Santa Isabel 317. A-28

COMPRO CARRETONCITOS Y BOtes heladeros. Carmen 1560. A-29

VENDO CARRETELA APERADA, dos caballos. Patria Vieja 375, Población Vista Hermosa, Recoleta. 28—A

COCHE GRANDE, IMPORTADO, para guagua, vendo. Delicias 2737. A-27

CABALLOS DE TIRO SOLO, VENdo. Sazié 2970.

OCASION VENDO CARRETON DE mano, útiles para heladería. Placer 705. 27—A.

MONTURA CHILENA, LINDO chamanto, botas, pantalón, vendo. San Francisco 1087. 26—A.

47.—Servicios y cosas útiles para familias

AGUSTINAS 1580, VENDESE TRAjes, facilidades, recibo hechuras. 27-Ag.

SOMBREROS: HAGO Y TRANSformo toda clase trabajos, precios reducidos. Siglo XX 249 altos. 26—A.

POLVOS GABY
FORMULA MODERNA
A BASE DE COLD-CREAM
SUAVIDAD MARAVILLOSA
BOTICAS

LECHE PURA PARA GUAGUAS, EN tarros sellados, pídala a Martínez Ruiz Hnos. Renca. 2-S.

ONDULACION MARCEL, 3.00 CORte $ 2.00. Rosas 948. 26-A

ALFOMBRAS LIMPIA, LAVA, LA Higiénica Vacuum. Maestranza 918. 26A

60 PESOS HECHURA TERNOS, sastrería. San Diego 1143. 29-A

ANTES RIQUELME 630, AHORA Manuel Rodríguez 757, trajes elegantes, abrigos, realizo. A—27

HOJAS DE ORO
FRANCES, de 24 kilates
$ 5.50 LA LIBRETA
Ofrece
LIBRAIRIE PARISIENSE
BANDERA 427
Venta por Mayor y Menor. 26-A

COMPRO LANA Y COLCHONES usados. Dirigirse por carta: Coquimbo N.o 1030, casa 6. Voy a domicilio. 31-A

VENDO OCASION 50 CORTES CAsimir, espejos, máquina Singer, letreros sastrería. San Diego 221. 28-A

ROSA TERAN, MASAJISTA TITUlada en masaje medicinal. Naturista, atiende consultas concernientes al ramo en masaje y naturismo, por difíciles o desahuciados que sean los casos. Atiende dentro o fuera de Santiago. Olivos 732.

ANTES RIQUELME 630, AHORA Manuel Rodríguez 757, trajes elegantes, abrigos, realizo. 28—A

DE OCASION, VENDO FLAMANTE colchón. Jofré 306. A—27

ROPA MANDO LAVAR DE HOTEL el interesado puede pasar, Delicias 2894.

48.—Socios capitalistas e industriales. (Pedidos y ofrecidos).

PERSONA ACTIVA CON $ 5,000 necesito para pequeña industria, puede ganar $ 1,000 mensuales, mande dirección a Correo 16.—Morel. 26-A

NECESITO SOCIO POCO CAPITAL para impulso hotel. San Diego 287. 27-A

SOCIO O SOCIA QUE SEPAN TRAbajo de oficina con $ 15,000 a $ 20,000 necesito para dar impulso a industria establecida. Bascuñán 139. 27—A

REMATE del MENAJE de CASA

DE LA SEÑORA OFELIA VENEGAS

HOY Jueves 26, a las 2 P. M.

2312 ROSAS, PASADO CUMMING

—: HAY :—

SALON.—Pantalla eléctrica, alfombra cortada de una pieza, **medio amoblado dorado enjuncado Luis XVI**, mesa centro dorada, **linda consolita dorada y espejo Luis XVI luna cortada**, cuadros, pedestales, 2 estatuas terracotta y una vitrina dorada, etc.

ESCRITORIO.—Alfombra, escritorio cortina de roble, 1 estante 1|2 amoblado tapiz cuero, **rica máquina escribir, Victrola Víctor con discos escogidos**, varios libros y revistas, cuadros, etc.

COMEDOR.—Pantalla eléctrica, **lindo [illegible] compuesto de:** aparador con cristales y vitrinas, 2 trinches, mesa de correderas y 12 sillas estilo Reina Ana, [illegible] reloj de colgar, carpeta mesa, manteles, loza suelta, cristalería, cuchillería, jarros, bandejas y piezas de centro de plaqué.

1.er DORMITORIO.—Alfombra cortada de una pieza, **rico amoblado roble americano de:** 2 veladores, 1 chiffonier, 1 mueble toilette con 3 espejos y 1 ropero de 3 cuerpos con cristales, vitreaux y espejos lunas cortadas, **lindo catre de bronce moderno**, colchón lana, servicio lavatorio, amoblado asiento tapiz seda.

2.o DORMITORIO.—Pantalla eléctrica, **amoblado estilo inglés con ropero con espejo de un cuerpo, rico catre grueso al laqué con bronce**, colchón lana, almohadas, frazadas, colchas, cuadros, servicio lavatorio, máquina coser de pie, y guardarropa, catres de fierro, etc.

VARIOS.—**Rica cocina a gas**, carnicera de fierro y batería de cocina, 2 pailas de cobre, 1 estante repostero, mesa zinc, tina baño de zinc, **lavatorio-desagüe**, pañera níquel, **1 calentador de cobre fino, lindo mueble vestíbulo con espejo**, 1 sofá y 4 sillas de madera, alfombra escala, gran cantidad de plantas en macetero, 60 grandes tejas planas para techos, 3 sacos cal, escaleras, etc.

ENRIQUE MANDIOLA EASTMAN,
MARTILLERO DE HACIENDA.

REMATE

Por acuerdo de los interesados en la partición de los bienes de doña MARIA GERARD de SANFUENTES, y ante el Compromisario don MANUEL GAETE FAGALDE, en su Oficina calle HUERFANOS N.o 1242, el 30 DE AGOSTO PROXIMO, A LAS 4 P. M., saldrán a remate: la propiedad denominada.

VILLA "EL PORFIADO"

ubicada en la

AV. VICUÑA MACKENNA N.o 1466
por el mínimum de $ 300,000

El precio que se obtenga de la subasta se pagará: un tercio al contado; un tercio, a seis meses plazo y un tercio, a un año plazo, con más el interés del 8 por ciento anual, y el 12 por ciento en caso de mora, quedando hipotecada la propiedad para responder al pago de las cuotas de precio a plazo.

Establecimiento denominado

HOTEL ODDO

ubicado en la calle Ahumada N.o 327, Y SU ANEXO

HUERFANOS N.o 1012
POR EL MINIMUM DE $ 200,000

Se comprenden en la venta la marca comercial, derechos de llave, contratos de arrendamientos y todos los muebles, instalaciones, menajes y existencias de ambos hoteles.

El precio que se obtenga de la subasta se pagará: la mitad al contado y la otra mitad a seis meses plazo, debiendo el subastador garantizar el pago de la parte de precio a plazo con garantía hipotecaria calificada de suficiente por el Compromisario.

Datos y antecedentes: en la Oficina del Compromisario.

HUERFANOS N.o 1242

EL HOTEL ODDO

SIGUE ATENDIENDO A SU CLIENTELA COMO DE COSTUMBRE.

SEGURO

"Sobre el transporte de animales por FF. CC."

Con el resultado obtenido hasta la fecha estamos en situación de aumentar a 30 o|o la rebaja sobre las primas ordinarias, a los clientes que ordenen asegurar todas las remesas de ganado que envíen a nuestras Ferias "El Tattersall", Feria Matadero y Feria Santa Rosa.

Ver detalles en nuestra Revista Semanal.

SOCIEDAD EL TATTERSALL
D. RISOPATRON M., Gerente

REMATE "LA ROYAL"

LUNES 30 A LAS 9 1|2 A. M.

Por orden de la Inspección de Casas de Préstamos, serán puestas en remate las operaciones vencidas y comprendidas entre los números 1844 al 2292.

Rogamos a nuestros clientes pasen a cancelar o renovar antes de dicha fecha.

ESTADO 56

Remate del Menaje de Casa

DE LA SUCESION DEL

SR. JOSE M. SERRANO URMENETA

2259-SANTO DOMINGO-2259

— PROXIMO A AVENIDA CUMMING —

Mañana Viernes 27, a las 2 P.M.

— HAY: —

SALON.—Rico piano 1|2 cola KAPS, mueble para música, amoblado Luis XVI tapiz seda verde nilo, esqueleto nogal tallado, importado con sofá 2 sillones, 6 sillas y 3 cortinajes, lanzas de bronce, mesa de centro dorada con mármol negro, espejo Luis XVI marco dorado con consola con mármol, figuras de mármol y porcelana biscuit, cuadros al óleo, lámpara de bronce cincelado y cristal de 6 luces, alfombrado tripe cortado fondo fresa, etc.

ESCRITORIO.—Magnífico amoblado importado tapiz marroquí granate con gran sofá, 2 sillones, un sillón Berger y 4 sillas, rico escritorio de caoba, biblioteca de caoba importada de la Casa Maple con cristales biselados, mesita china, pedestales de ébano, jardineras bronces repujado, columna de mármol, sillón de caoba, tapices Smyrna, alfombra Smyrna con flecos fondo oscuro, cuadros al óleo, figuras de bronce, ídem de mármol, útiles de escritorio, etc.

COMEDOR.—Amoblado francés de nogal con mármoles y espejos biselados con aparador, 2 mesas trinches, mesa de corredera y 6 sillas asiento y respaldo felpa borlón, servicio mesa loza inglesa, cristalería cuchillería plaqué, plaquées finos, carpeta de mesa, centro de mesa con bandeja espejo, candelabros de plaqué, platos de colgar porcelana, antigua, refrigerador americano, alfombra Bruselas con guarda, lámpara vitreau y bronce 5 luces, etc.

DORMITORIO N.o 1.—Lindo amoblado Luis XVI de caoba con marquetería de colores, aplicaciones de bronces, lunas biseladas, cubiertas cristal interior con espejos con gran ropero de 3 cuerpos, chifonier de 3 cuerpos, toilet de 3 espejos y 2 veladores, catre de bronce redondo, sillones tapizados, útiles de toilet de plaqué, rica alfombra Smyrna de 3 x 4 metros fondo crema, lámpara de pantalla, etc.

BAÑO.—Tina de fierro enlozado, llaves niqueladas, calentador de cobre a gas, lavatorio de desagüe mármol y níquel, otra de loza mural, bidet, útiles de toilet, espejo biselado, etc.

OTROS DORMITORIOS.—3 dormitorios con amoblado de caoba de la Casa Maple con ropero de un cuerpo, otro amoblado de jacarandá con lunas biseladas y mármoles blancos con ropero de 3 cuerpos, marquesa y toilet, chifonier, mesa toilet de caoba, gran guardarropa esquinero al laqué con espejo biselado y bandejas, catres de bronce antiguos, colchones de lana, sillas tapizadas, centros alfombra, delanteros, grabados, etc.

HALL.—Rico paragüero de roble americano importado con asiento y luna biselada, amoblado americano tapiz cuero, otro amoblado de Viena enjuncado, columnas de mármol, bastonera de bronce, grabados, jardineras, lámpara plafonier de bronce y cristal, etc.

VARIOS.—Cocina económica con caldero y horno, batería de cocina, mesa forro zinc, útiles de cocina, muebles para despensa, ídem para repostero, etc.

Maletas de viaje, estuches necesaire, baules, marcos dorados, linoleums, alfombras, muebles sueltos, cuna de bronce,

Y DEMAS A LA VISTA HOY DE 2 A 6 P. M.

VICTOR ARAYA L.,
Martillero de Hacienda.

REMATE JUDICIAL

Y VOLUNTARIO DE MENAJES DE CASA, DOS AUTOMOVILES FORD DE ALQUILER, 1 BUICK, CARROCERIA TURISMO, MOTOR MONOBLOCK, AUTOMOVIL S. & WALKER, CARROCERIA LIMOUSINE 4 CILINDROS, Y UN CHASSIS BROCKWAY, POR CUENTA DEL SEGURO

865 -- AGUSTINAS -- 865

DEPARTAMENTO MENAJES

Hoy Jueves 26 del presente, de 10 a 12
Y DE 2 ADELANTE

Por oren del 2.o y 5.o Juzgados Civiles en varias ejecuciones, Juzgado Especial de Apelaciones, Juzgados de la 2.a Subdelegación rural, juicio Romero con Silva; varias sucesiones, Compañías de Seguros y consignatarios.

—: HAY :—

2 pianos verticales antiguos, muebles de jacarandá, piano de cola EAHR, Victrolas Víctor de mueble y sobremesa; otra Victrola MORGAN mueble boul con escogida colección de discos, cajas música, instrumentos de cuerdas, rollos para autopianos, pianolas, gramófonos de diversas marcas, etc.

AMOBLADOS de salón, sala, escritorio, comedor, dormitorios de 1, 2 y 3 cuerpos, fumoir, hall, etc., en diversos estilos. Espejos biselados marcos dorados, de gran tamaño, **vitrinas**, mesa de centro, adornos para salón, figuras de mrmol, bronce y composición, cortinajes, alfombrados de tira y de una pieza, etc.

ARTICULOS de menaje, en general, artículos sanitarios, tinas de fierro, enlozado, calentadores a gas, leña y carbón, lavatorios de desagües, bidets, excusados silenciosos, excusados portátiles, lluvias, botiquines, espejo, útiles de toilette, etc.

ROPEROS, guardarropa, peinadores, cómodas y veladores sueltos, catres de bronce, fierro con bronce y fierro sólo, marquesas, colchones de lana y crin, ropa de cama, divanes, servicios de lavatorios, etc.

SILLAS DE VIENA, sillas para jardín, amoblados mimbre, paragüeros con espejos y asiento, sillas de montar, bicicletas, velocípedos, estufas a gas, carbón y parafina, etc.

COCINAS a gas y económicas, en caldero y horno, batería de cocina, estantes para despensa, mesones, mesas forro zinc, Id. con mármol, estantes para botellas, etc.

Cajas de fondos diversos tamaños, escritorios para oficinas, prensas de copiar, amoblado para oficinas, cortnas para galería, etc., etc.

Y DEMAS A LA VISTA DESDE HOY.

POR CUENTA DEL SEGURO, véndese al mejor postor el chassis de una góndola BROCKWAY salvado del incendio de la calle Pedro Lagos 1063, donde se encuentra depositado y que los inexesados pueden ver desde hoy.

VICTOR ARAYA L.,
MARTILLERO DE HACIENDA.

FERIA DEL MATADERO
ESTACION SAN DIEGO
PLACER 960

En la Feria de HOY Jueves 26

SE VENDERAN RECIBIDOS DE:

SANTA FE:
17 bueyes.
21 novillos

TRAIGUEN:
29 bueyes
38 vacas
24 novillos

TALCA:
30 bueyes
15 vacas
24 novillos
50 Ovejunos

MULCHEN:
12 novillos
8 vacas

MOLINA:
36 bueyes

PELEQUEN:
15 novillos
5 bueyes

LOS ANGELES:
35 bueyes

OSORNO:
75 vacas
10 bueyes
20 novillos

BULNES:
20 bueyes

ÑIQUEN:
14 vacas
7 bueyes

PANIAHUE:
9 bueyes

RAPACO:
23 vacas

CHACAYAL:
17 bueyes

RANCAGUA:
13 bueyes
16 novillos

CHILLAN:
270 ovejas

REMATE

El 7 de Setiembre, a las 2 P. M. en el 5.o Juzgado Civil de Mayor Cuantía de esta ciudad se rematará la propiedad ubicada en calle

Nataniel 1388-96, esquina Victoria 1231-43
POR EL MINIMUM DE $ 23,332.—

al contado. Bases y antecedentes en Secretaría; autos Raab Augusto con Moscoso Catalino.—**EL SECRETARIO.**